法国

拉鲁斯百科全书

NOUVEAU LAROUSSE ENCYCLOPÉDIQUE

5

LAROUSSE

图书在版编目(CIP)数据

拉鲁斯百科全书.5/法国拉鲁斯出版公司著;拉鲁斯百科全书编译委员会译.—北京:华夏出版社,2004.12
ISBN 7-5080-3644-1

Ⅰ.拉... Ⅱ.①法...②拉... Ⅲ.百科全书—法国—现代 Ⅳ.Z256.5

中国版本图书馆CIP数据核字(2004)第124479号

查阅便览

k

ku /2
kua /6
kuai /6
kuan /6
kuang /7
kui /7
kun /10
kuo /13

L

la /14
lai /29
lan /35
lang /41
lao /44
le /47
lei /54
leng /60
li /60
lian /93
liang /98

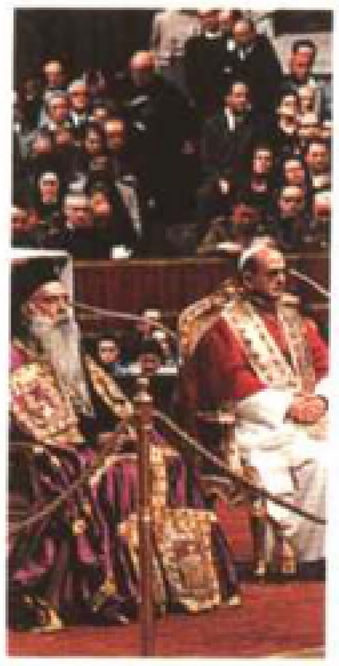

liao /100
lie /102
lin /106
ling /108
liu /109
long /117
lou /120
lu /120
lü /141
luan /144
lüe /144
lun /144
luo /147

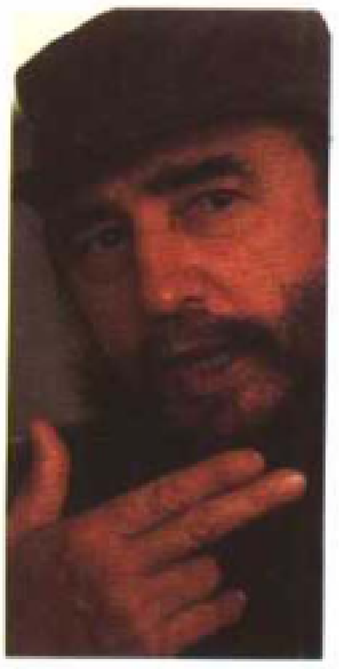

M

ma /171
mai /218
man /221
mang /223
mao /225
mei /230

kū

枯茗

一年生小型草本植物。叶细裂，花白色或玫瑰色。果实长卵形，干燥后淡黄褐色，是许多混合香料的主要成分。产于地中海地区。

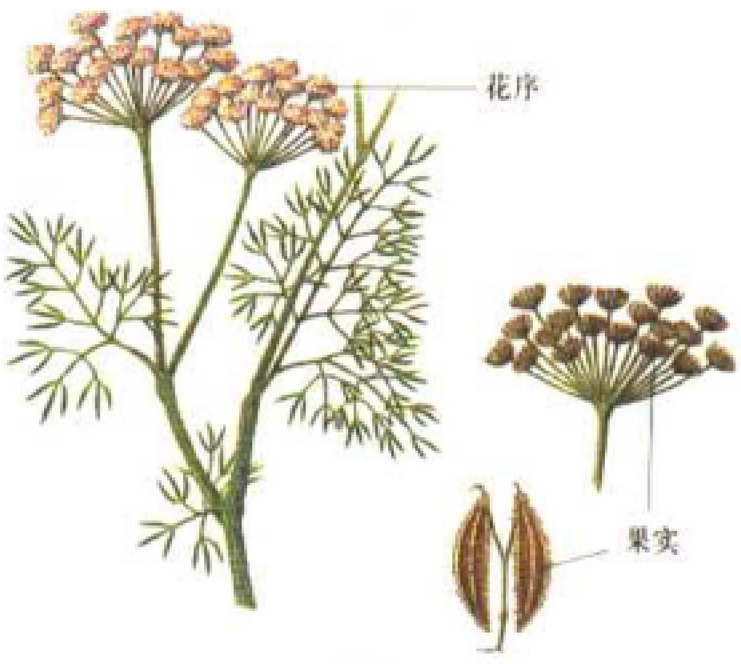

枯茗

哭墙

由希律在耶路撒冷建造的庙的西墙遗迹。犹太人到此哭泣圣殿被毁及以色列的分散，同时进行祈祷。

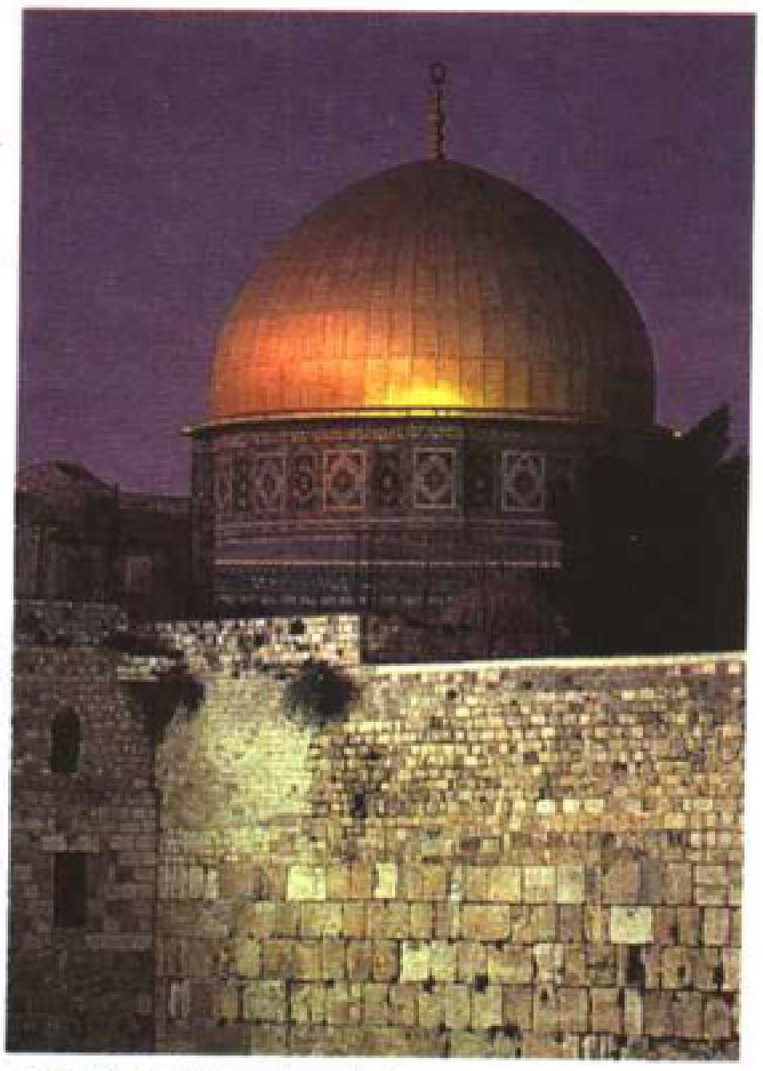

耶路撒冷哭墙和岩顶寺的岩石圆顶(7世纪)

kǔ

苦盏

1936 ~ 1991年间称为列宁纳巴德。塔吉克斯坦城市。人口150000。

kù

库埃纳瓦卡

墨西哥城市。位于墨西哥城南部。人口281752。

有阿兹特克遗址、经过修复的科尔特斯宫和16世纪的大教堂。

库巴人

民主刚果(前扎伊尔)居民。

库柏勒

弗里吉亚女神，亦被称为“大母亲”或“众神之母”。对其的崇拜在中亚和罗马帝国非常盛行。这种崇拜属于“神秘崇拜”之列，有一些入会仪式，其中有圣餐，宰牛祭祀赎罪，信徒把牛的血涂满全身等。

库班河

俄罗斯河流。经过三角洲后流入亚速海，全长906千米。

库伯(弗朗索瓦)

(1842 ~ 1908)法国作家。他写过歌剧，在他的诗歌作品中描绘了平民百姓的生活，代表作是《地位卑微的人》(1872年)。1884年被选为法兰西学院院士。

库伯(詹姆斯)

(1789 ~ 1851)美国小说家。他开创了美国西部小说。以北美洲神秘的大草原为背景，他描绘了一幅红皮肤的人与囚犯之间斗争的画面，开创了美国文学史上3种不同类型的小说的雏形，即美国革命历史小说、边疆冒险小说和海上冒险小说。代表作为《皮袜子故事集》、《最后的莫希干人》(1826年)、《大草原》(1827)、《杀鹿手》(1841年)。

库伯鲁

(1863 ~ 1923)荷兰作家，他是荷兰颓废象征主义的惟一代表人物。

库伯瓦

法国上塞纳省的专区首府。位于巴黎西北塞纳河边。人口70105。是工业中心。市内有新古典式教堂和罗贝尔 · 弗尔德博物馆(收藏卡尔波的作品)。

库布尔角

法国吉伦特河入海口的北部地区。

库布里克

(1928 ~ 1999)美国电影导演。在执导了好几部电影之后，凭着电影《洛丽塔》(1962)及后来的《弗达沐医生》(1963)成为当时最具创新性的电影导演。1968年拍摄的电影《太空历险记》描述了人类的进化，讽刺、荒诞和恐怖糅和在一起，使他的作品显得虚幻和凄惨。作品还有《机械橙子》(1971)、《巴里 · 伦敦》(1975)、《光芒》(1979)、《金属夹克》(1987)、《紧闭双眼》(1999)。

库德凯尔克-布朗什

法国位于敦刻尔克郊区的市镇。人口24487。

库登霍费-卡勒基

(1894 ~ 1972)奥地利外交家。泛欧联盟创始人（1923）、欧洲委员会筹备人（1949）。

库蒂尔(托马)

(1815 ~ 1879)法国画家。他隶属折中主义学院派，代表作有：《没落的罗马人》(1847年，奥尔赛博物馆)。他在自己的画室里培养出众多的法国学生和外国学生。

库东

(1755 ~ 1794)法国政治家。与罗伯斯比尔、圣茹斯特一起组成“三巨头”，镇压里昂起义（1793），设法通过牧月22日法令（1794.6.10 ），建立“大恐怖”。罗伯斯比尔垮台后被送上断头台。

库恩 · 贝拉

(1886 ~ 1938)匈牙利革命家。他于1919年在匈牙利建立布尔什维克政权“匈牙利苏维埃共和国”，共和国失败后流亡前苏联。1938年受诬告被捕，死在狱中。1956年恢复名誉。

库尔

瑞士城市。格劳宾登州首府。位于莱茵河畔。人口32868。是中世纪重要的文化中心，拥有大教堂和其他古迹，设有博物馆。

库尔贝

(1819 ~ 1877)法国画家。1839年他来到巴黎，在卢浮宫模仿大师们的作品（威尼斯人、西班牙人、荷兰人）。他的原始方法在他的作品中显示出来，特别是他的自画像，如《库尔贝与黑狗》(1844)，还有他的罗曼蒂克的布画《原野上的情人》(1844)。但是，他以巨大的乡村场景(《在奥尔南举行的婚礼》1849 ~ 1850)、人物与确切的现实景物融合的画卷《相遇》(1854)，开始研究人物与景物的真实，创造了自己的写实主义。他在作品《画家》（1854 ~ 1855）中赋予了写实主义多重寓意。他的现实主义和自由的观点使人们不愉快：1855年国际画展拒绝了他的大幅写实画参展，他的裸体女性画《浴女》（1853）则引起了公愤。然而，他的狩猎场景画《放鹿》(1866)和色调丰满的风景画《海边悬崖》(1870)以及挑逗性较弱的裸体画像大获成功。1870年他支持巴黎公社，参与了革命行动。巴黎公社失败后，他被捕入狱，并被判处支付重修帝国象征的费用。他的财产全部被剥夺，后来到瑞士避难。

库尔德人

如今分布在土耳其(40% ~ 50%)、伊朗(25%)、伊拉克(20%)、叙利亚、外高加索和黎巴嫩，总数约为2500万，操伊朗语的居民。库尔德人大部分过着半游牧生活，属穆斯林逊尼派(有一部分是什叶派和基督教徒)。10至11世纪起，库尔德人相继建立了许多公国，其中有由萨拉丁建立的阿尤布王朝。1923年(洛桑条约)，库尔德人被禁止建立曾被允诺的(1920年的塞尔夫条约)主权国家，于是他们起而反抗穆斯塔法 · 基马尔的政府，受到镇压，遭受流放。1945年，库尔德人于马拉巴德宣布建立库尔德民主共和国，受到苏联的保护，但却

于1946年受到英国人支持下的伊朗和伊拉克军队的进攻。库尔德人致力于通过谈判和起义来建立自己的国家，获得实际的自主权。库尔德民族抵抗运动尤其在马苏德·巴扎尼的库尔德斯坦民主党的领导下，在伊拉克发展，开展针对中央政府的游击战争(1961－1970)。某种自治地位于1974年获得，成立了伊拉克库尔德斯坦机构，首府是苏莱曼尼亚。1988年，伊拉克库尔德人的起义遭到了野蛮镇压(使用了化学武器)。海湾战争(1991年)之后，新的起义爆发，随之受到伊拉克人的镇压。但在西方的支持下，库尔德人获得了库尔德斯坦的绝大部分。他们选举了议会(1992年5月)，宣布成立“北伊拉克库尔德联邦国家”，但未得到国际社会的承认。自1994年起，马苏德·巴扎尼所领导的运动和德拉尔·塔拉巴尼所领导的库尔德斯坦爱国联盟，削弱了库尔德人的事业。1998年，伊拉克的两大库尔德派别(库尔德斯坦民主党和库尔德斯坦爱国联盟)达成协议，结束自1991年以来的在伊拉克北部受西方保护土地上的战斗。在土耳其，政府严厉镇压主要由库尔德工人党领导的分裂运动，并对设在伊拉克的土耳其库尔德基地实施军事打击。

库尔德斯坦

西亚地区。由山地和高原组成，面积达50万平方千米以上，主要居住着库尔德人。分属土耳其、伊朗、伊拉克和叙利亚。

库尔干

俄罗斯城市。位于西伯利亚西部，是穿越西伯利亚的交通要道。人口356000。是工业中心。

库尔纳

孟加拉城市。位于达卡西南部。人口86万。

库尔南

(1895－1988)法裔美国医生。1930年定居于其任教的美国之后，完成有关心脏机能不全的研究。1956年获诺贝尔奖。

库尔讷夫

法国塞纳-圣但尼省的专区首府。位于巴黎西北方。人口35608。是工业中心，建有省级自然保护区。

库尔诺

(1801－1877)法国经济学家、数学家和哲学家。力图以数学方法解决经济问题，因此成为数理经济学的创始人之一。

库尔舍瓦勒

法国萨瓦省瓦努瓦斯地区冬季运动站(在圣邦塔朗泰斯)。海拔1500～3500米。

库尔斯克

俄罗斯城市。位于哈尔科夫北部。人口424000。有大量的铁矿，是工业中心。建有核电站。1943年7月德国党卫军在此遭到彻底失败。

库尔特里纳

(1858～1929)法国作家。他创作有小说《8：47的火车》(1888年)、《铜环的先生们》(1893年)，还创作有喜剧《黑色的岩石》(1893年)、《内心的宁静》(1903年)。作品以讽刺的手法展现了资产阶级和行政官员们生活的荒谬可笑。

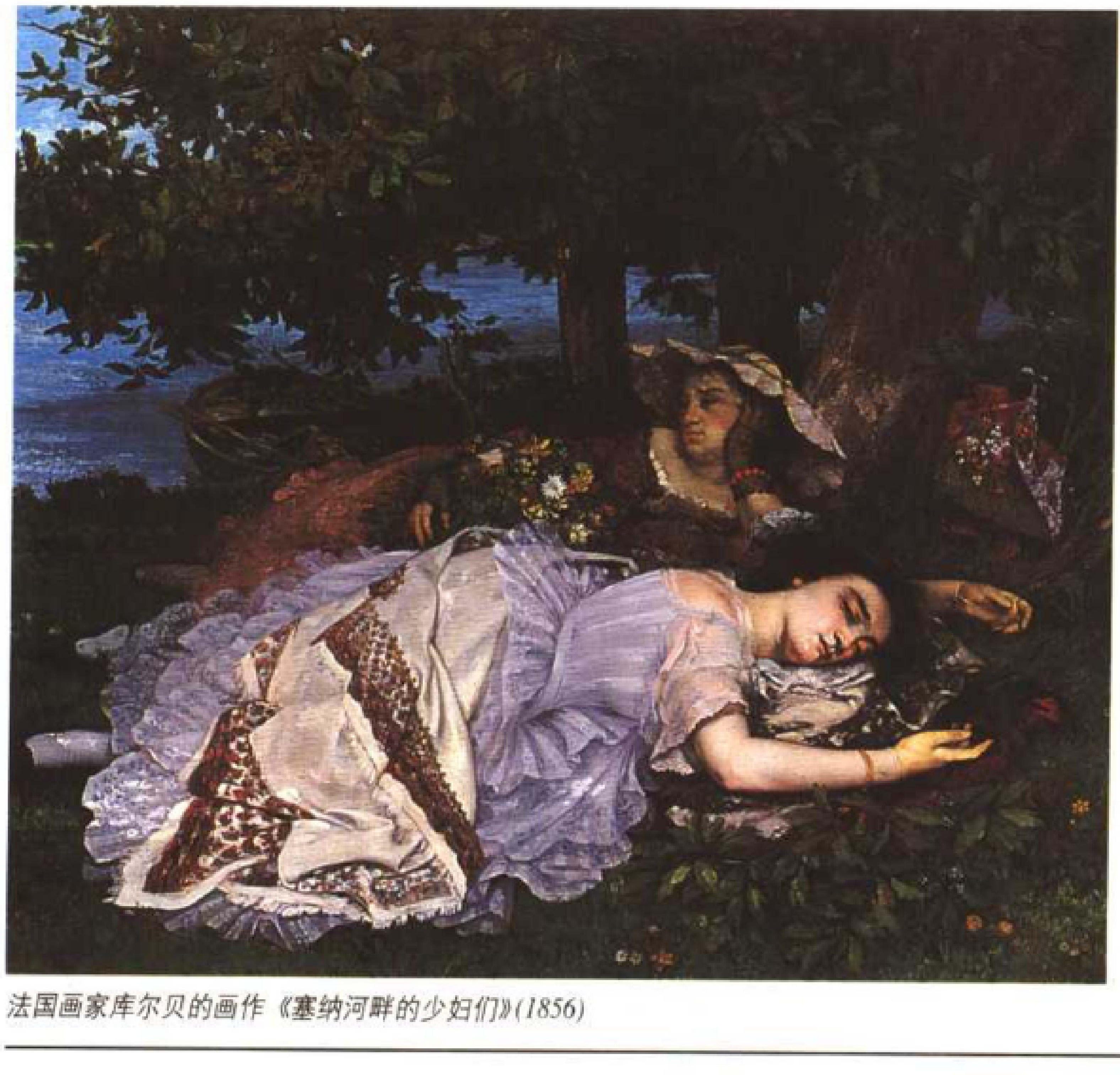

法国画家库尔贝的画作《塞纳河畔的少妇们》(1856)

库尔提乌斯

(1814～1896)德国考古学家、历史学家。他确定了欧洲文学长久以来的主题，代表作《欧洲文学和古罗马中世纪》(1948年)。曾领导奥林匹亚遗址的发掘工作(1875～1881)，著有《希腊史》，并与其助手阿德勒合著《奥林匹亚考古发掘记》。

库尔肖夫

(1899－1970)苏联电影人。他于1920年创立了实验室。他的关于剪辑的创造性角色的理论对苏联电影人有着深刻的影响。他自己也拍了几部电影：《死亡之光》(1925)、《杜拉·勒克斯》(1926)。

库克

(1728～1779)英国航海家。在第一次出航中发现社会群岛和新西兰，勘察了澳大利亚沿岸（1768－1771）。第二次探险时，到达南极洲(1772－1775)。1776年重新踏上征途，发现了桑德威克群岛（夏威夷)(1778)，在那里与土著人发生冲突，不幸身亡。库克通过多次考察，揭开了南半球大陆神秘的面纱。

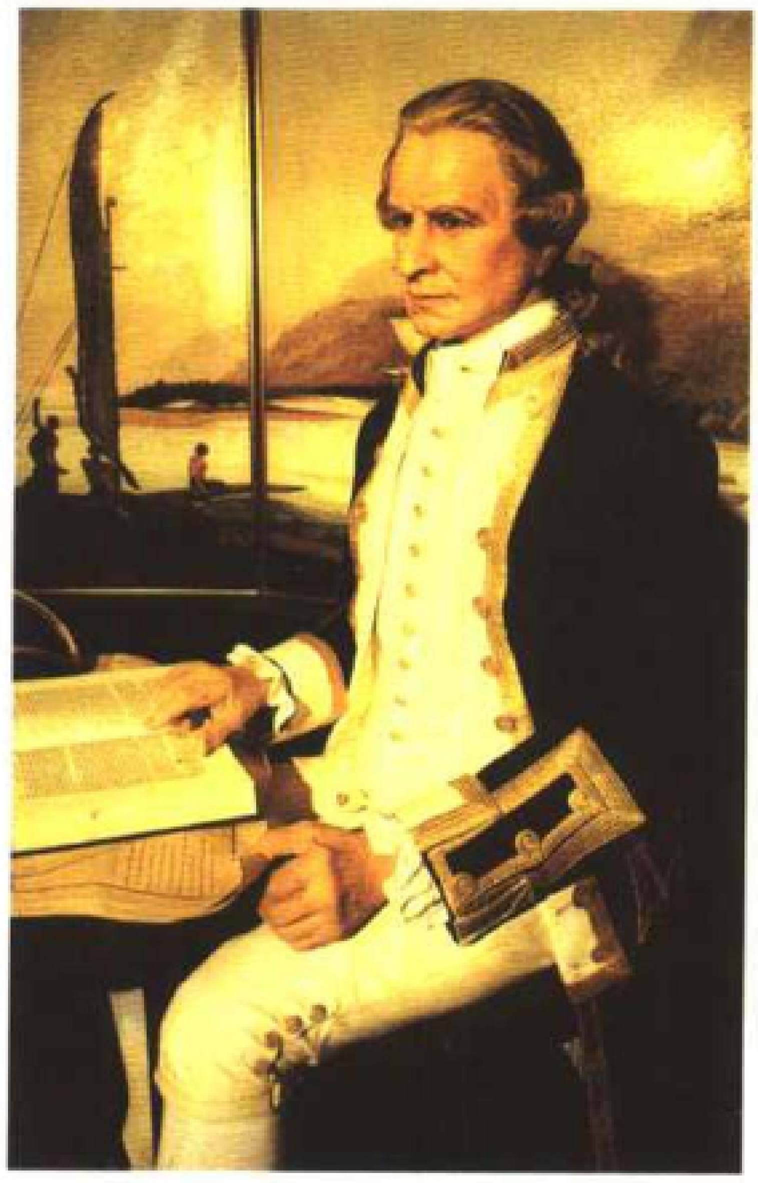

库克船长

库克峰

新西兰南岛上的全国最高峰。海拔3754米。

库克海峡

连接新西兰两大主要岛屿的海峡。

库克罗普斯

希腊神话中的鬼。被认为是打造天雷的铁匠，远古巨石建筑的建造者。在荷马那里，他们是只有一只眼睛长在额头中间的巨大怪物，就像波吕斐摩斯。

• 精彩条目专页 •

库克群岛

大洋洲的群岛。位于汤加和塔希提各岛之间，在新西兰东北约1600千米，是新西兰领土的一部分。面积241平方千米，人口18000。首府是位于拉罗汤加岛上的阿瓦鲁阿。

毛利人世代居库克群岛上，基本属农村自然经济，以旅游业、农业(热带水果)、捕鱼业和黑珍珠养殖业及离岸金融业为主。岛上缺少有价值的矿产资源。

库克群岛人纪念“澳新军团日”。二战时库克群岛也派兵到欧洲参战。

辫子棕榈果实

椰汁是热带非常受欢迎的饮料之一。用利器在椰壳上打个洞插入吸管便可以品尝鲜美的椰汁了。

生长在毛里求斯海岸的小岛上的瓶状棕榈竹

库克群岛位于南太平洋，南纬8～23度，西经156～167度，属波利尼西亚群岛，由南、北两部分的15个小岛组成。

海龟动作温柔，形态独特。在生态学和外形方面，海龟仍有不少地方让人难以理解。

库库塔

哥伦比亚南部城市。人口358000。

库拉河

发源于土耳其的河流。经第比利斯(在格鲁吉亚)穿过阿塞拜疆，汇入阿拉斯河形成三角洲。之后流入里海。全长1510千米。

库拉索岛

荷属安的列斯群岛中的岛屿。靠近委内瑞拉海岸。人口154000，首府威廉斯塔德。出产橙子(制成利口酒)。工业有石油冶炼。

库勒斯

(1917 ~ 1967)美国女作家。她用有关淫癖、毁伤、孤独题材的作品来反映现实生活(《心是孤独的猎人》，1940年；《金眼中的倒影》，1941年；《凄惨的咖啡馆叙事诗》，1951年)。

库雷热

(1923 ~)法国女时装经营商。1965年在法国推出超短裙，并以其款式风格让众人接受。

库里蒂巴

巴西城市。巴拉那州首府。人口1290142。

库利亚坎

墨西哥城市。位于西马德雷山脉脚下。人口602114。

库利耶

(1772 ~ 1825)法国作家。他写有抨击法国王朝复辟的文章以及《法国和意大利的文字》(1828年)。

库鲁

法属圭亚那城市。人口19191。从1968年起是法国国家太空研究中心设在圭亚那的航天中心所在地，也是阿丽亚娜火箭的发射中心(位于库鲁河口)。

库仑

(1736 ~ 1806)法国工程师、物理学家。早年就读于美西也尔工程学校。后在皇家军事工程队担任工程师。1773年，发表了有关材料强度的论文。提出使各种物体经受应力和应变，直到它们的折断点，然后根据这些资料就能计算出物体上应力和应变的分布情况。这种方法沿用至今，是结构工程的理论基础。1777年开始研究静电和磁力问题。当时，法国科学院悬赏征求改良航海指南针中磁针的设计。他提出用细头发丝或丝线悬挂磁针，并发现线扭转时的扭力和磁针转过的角度的比例关系，从而利用这种装置算出静电力或磁力的大小。这使他发现了扭称。扭称能以极高精度测出非常小的力。

1779年他提出了有关润滑剂的科学理论，还提出了类似现代沉箱的水下作业法。1785 ~ 1789年，用扭称测量出电力和磁力，导出了有名的库仑定律。

库洛米耶

法国塞纳-马恩省的专区首府。位于大莫兰河边。人口14191。有奶酪、食品工业和机械工业。市内有13 ~ 16世纪圣殿骑士团封地和17世纪古城堡遗址。设有博物馆。

库马纳

委内瑞拉城市。苏克雷州首府。人口227000。

库马西

加纳城市。古代阿散蒂王国首都。人口489000。它位于夸胡高原中心地带，盛产可可。

库马约尔

意大利市镇。位于勃朗峰脚下。人口2471。建有冬季运动站(海拔1224 ~ 3456米)和高山滑雪中心，靠近勃朗峰隧道出口。

库梅克人

达吉斯坦的突厥穆斯林居民。

库姆

伊朗城市。位于德黑兰西南部。人口247000。是重要的绿洲和什叶派穆斯林朝圣地。这里有法蒂玛(死于816年的雷萨伊玛目的妹妹)的陵墓和重要的神学院。有以绚丽多彩的蓝色釉面为标志的萨非王朝时期建筑群。

库尼亚

(1460 ~ 1540)葡萄牙航海家。发现众多南大西洋岛屿，其中有特里斯坦-达库尼亚群岛，还发现了马达加斯加。

库尼耶岛

位于美拉尼西亚的法属岛屿。位于新喀里多尼亚东南。面积135平方千米，人口1671。

库珀

(1901 ~ 1961)美国演员。他体现了美国的男性特点，既保守又忠实：《荒诞的迪兹先生》(卡普拉导演，1936)，《约克中士》(豪克斯导演，1941)，《火车将鸣笛三声》(溜那曼导演，1952)。

库普卡

(1871 ~ 1957)捷克画家、素描家、版画雕刻家。曾在维也纳的布拉格学习哲学和象征主义。1894年定居巴黎，为讽刺类报纸画画。1906年，他来到普多，受到野兽派自由用色的影响。在参加立体派团体“黄金律派”时，他反而倾向于抽象派(《无定型》、《双色赋格曲》，1912；《垂直的面I》，1912)。20世纪30年代，他加入了“抽象—创造”小组。

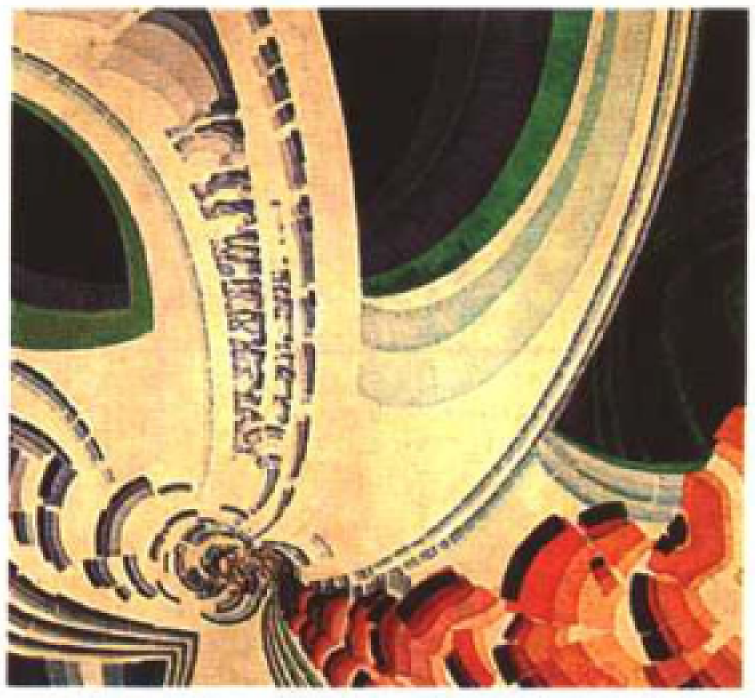

法国画家库普卡的画作《充满活力的曲线》(1921)

库斯杜里卡

(1955 ~)南斯拉夫电影导演。他以他作品中的讽刺意味而闻名：《爸爸在公务旅行》(1985)、《地下组织》(1995)、《黑猫、白猫》(1998)。

库斯科

秘鲁城市。位于安第斯山脉。海拔约3500米。人口264000。是古代印加帝国首都和美洲西班牙殖民地的中心。有许多建在巨石建筑基础上的殖民时期风格房屋。有萨克萨华曼城堡(15世纪)和大教堂(16 ~ 17世纪)。设有博物馆。

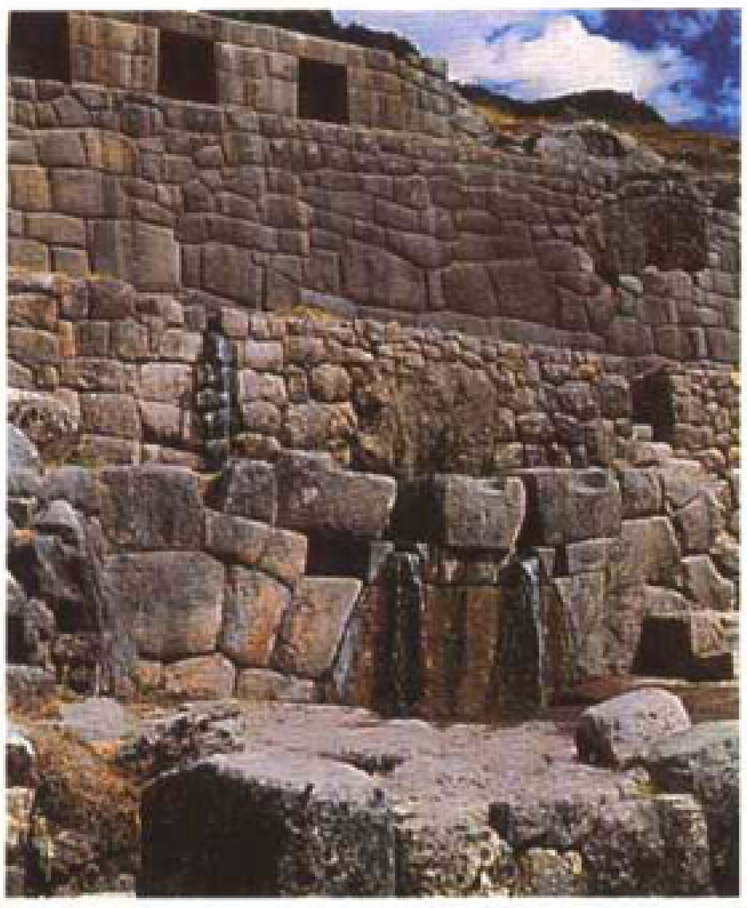

秘鲁库斯科附近印加帝国时期的浴池

库斯图

(1677 ~ 1746)法国雕塑家。他把路易十四时期的艺术风格发展至洛可可式的辉煌。作品有《马尔利之马》(1740 ~ 1745)，收藏在卢浮宫，仿制品安放在协和广场；还有《路易十三》等。

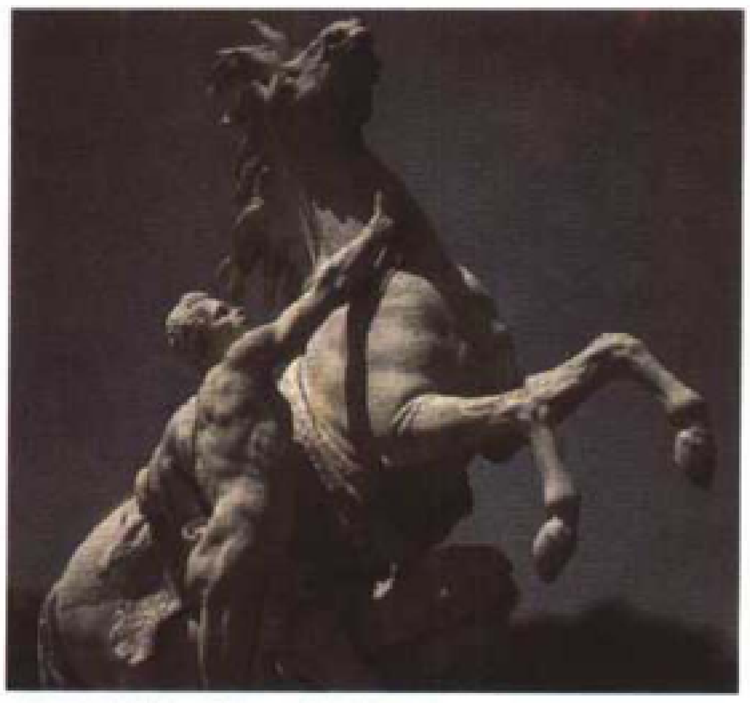

法国雕刻家库斯图的群雕作品《马尔利之马》之一(1740 ~ 1745)

库斯托

(1910 ~ 1997)法国海军军官、海洋学家和电影编导。他曾经设计出一套自动潜水服，并乘坐卡利普索号轮船进行多次海洋学考察活动。拍摄过许多电影，包括《无声的世纪》(1955年)、《没有阳光的世界》(1964年)。1988年被选为法兰西学院院士。

库塔

(1926 ~) 匈牙利作曲家。他的音乐自由而富有个性，属于韦伯恩派：《彼得·波恩米斯萨的话》(1968年)、《纪念冬日的黄昏》(1969年)、《七歌》(1981年)、《荷尔德林》(1988 ~ 1989年)、《石碑》(1994年)。

库塔伊西

格鲁吉亚城市。位于尼奥里河畔。人口235000。工业有纺织业和机械制造。

库唐斯

法国芒什省的专区首府。位于圣洛西南方。人口11479。设有主教区。建有露天市场。古迹有高耸的诺曼底哥特式大教堂、灯塔、圣尼古拉和圣皮埃尔教堂。有博物馆。

库图瓦

(1621 ~ 1675)法国画家。1640年，他定居罗马，并作为战斗画家闻名遐迩。他善于从内部抓住最充满激情的时刻。

库图佐夫

(1745 ~ 1813)俄国元帅。叶卡捷琳娜二世统治末期，他参加了克里米亚战争。1805年他到奥斯特里茨任职，1812年他指挥俄军在本国领土上打败了拿破仑。

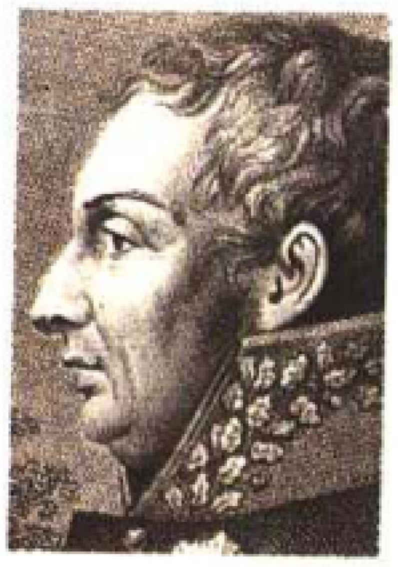

俄国元帅库图佐夫

库欣

(1869 ~ 1939)美国外科医生。外科教授、神经学教授。主要致力于颅内肿瘤研究。被视为神经外科的创建者。

库亚巴

巴西城市。马托格罗索州首府。人口401112。

库赞

(约1490 ~ 1560)法国画家。他是当时很有名气的画家，擅长画彩色玻璃窗和设计挂毯底样，如朗格尔大教堂里的两幅插图《圣马麦斯生活》。他还擅长雕刻、油画。1560年，他出版了理论论著《透视法》。

库扎

(1820 ~ 1873)摩尔多瓦和瓦拉几亚大公(1859 ~ 1866)。因推行改革，招致众多非议，被迫于1866年退位。

库兹巴斯

库兹涅茨克煤田的简称。是俄罗斯重要的煤矿和冶金工业区，位于西伯利亚西部的阿尔泰山脚下。主要工业城市有新库兹涅茨克和克麦罗沃，26000平方千米的土地上集中了300万人口。

库兹涅茨

(1901 ~ 1985)美国经济学家。发明了一种方法，可以根据一些国家掌握的18世纪和19世纪以来的统计数据建立国民会计帐，从而对这些国家的经济增长进行比较分析。1971年获诺贝尔经济学奖。

kuā

夸察夸尔科斯

墨西哥的石油港。在墨西哥湾沿岸。人口232000。

夸扣特尔人

居于太平洋海岸、夏洛特王后群岛、温哥华岛北部的属瓦加什种群的印第安人。

夸龙山

位于法国阿尔代什省维瓦赖地区的玄武岩高地。海拔1061米。

夸美纽斯

(1592 ~ 1670)捷克人文主义者。摩拉维亚兄弟会主教，被迫流亡波兰。主动教育法的创导者。

夸齐莫多

(1901 ~ 1968)意大利作家。“炼金师”学派的主要代表人物之一，他的作品歌颂了向往自由的愿望(《无可比拟的土地》，1958年)。1959年获得诺贝尔文学奖。

夸祖鲁-纳塔尔

南非省份。位于印度洋沿岸。面积91481平方千米、人口8549000。首府乌伦迪。

kuǎi

蒯祥

中国明代建筑工匠。吴县(今江苏吴县)人。约生于明洪武中期，逝于成化年间，终年84岁。从事建筑活动达半个世纪之久。据记载，他多次参加或主持重大的皇室工程，如永乐十五年(1417)负责建造北京宫殿和长陵，洪熙元年(1425)建献陵，正统五年(1440)建皇宫前三殿，七年建北京衙署，景泰三年(1452)建北京隆福寺，天顺三年(1459)建北京紫禁城外的南内，天顺四年建北京西苑(今北海、中海、南海)殿宇，天顺八年建裕陵等。明代北京宫殿和陵墓是现存中国古建筑中最宏伟、最完整的建筑群。蒯祥作为这些重大工程的主持人之一，在规划、设计和施工方面表现出杰出的才能。

kuài

块菰

一种地下菌。是上好的食品，子实深棕色，冬天成熟，长在橡树的根部。属子囊菌纲，盘菌类。

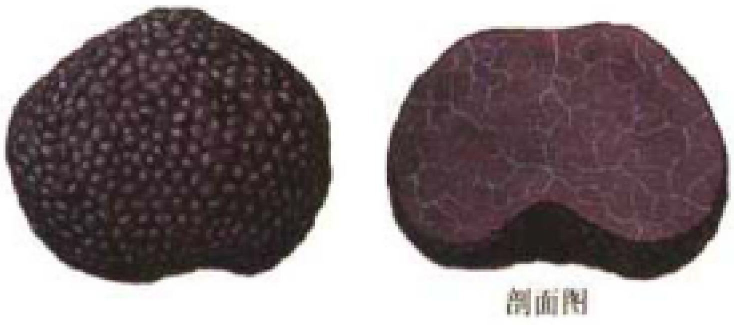

块菰

快报

法国综合类新闻周刊。1953年由塞尔旺-施赖伯和吉鲁在巴黎创刊。

快捷键

计算机操作系统或应用程序中用于执行某一特定功能的按键或组合键。熟练使用快捷键能够有效地提高操作的效率。

快门

又称“光闸”。照相机上控制曝光时间的重要部件。通常有两种形式：1. 镜头中间快门，简称“镜间快门”，速度由1秒到1/500秒，特殊设计的超过1/1000秒。2. 焦点平面快门，简称“焦平快门”，也称“帘幕式快门”，速度由1秒至1/3000秒不等。

快速摄影

电影摄影中，以高于正常(24格／秒)的摄影频率进行摄影的方法。依据实际需要，采用48、64、72……240格／秒左右的摄影频率摄取物体运动过程，再以正常频率24格／秒放映出来，可获得较实际过程为缓慢的视觉效果，亦即“慢动作镜头”。

kuān

宽带网络

一种高速、高容量的数字式网络，它将逐步取代传统的模拟电话网络。信息高速公路的基础之一就是要建立发达的带宽非常高的网络。

宽特兰

瑞士日内瓦机场所在地。

宽银幕电影

20世纪50年代开始出现的一种电影样式。比普通银幕宽，其高、宽比从1∶1.66到1∶3不等。除西尼玛斯柯普和与之类似的系统外，还包括全景电影和七十毫米电影等。

宽扎河

安哥拉河流。全长约1000千米。

髋骨

由骼骨、耻骨和坐骨联合构成。髋臼和股骨头组成髋关节，是全身最大的关节，能进行屈伸、外展、内收、外旋、内旋以及环绕运动。

kuáng

狂犬病

又称“恐水症”。狂犬病病毒所致的急性传染病，人被狂犬咬伤而患病。主要表现为兴奋不安、有恐怖感尤其恐水、咽肌痉挛、瘫痪，因呼吸和循环衰竭而死亡。病死率极高。无特效疗法。受伤后应立即用20%肥皂水彻底清洗伤口，接种狂犬病疫苗及注射免疫血清。杀灭病犬是预防的关键。

kuàng

矿泉水

涌流出地表的地下水。矿物质含量符合饮用要求。矿泉水味道可口，含有对人体健康有益的矿物质，无致病菌及有毒有害物质。为一种消暑饮料并具一定医疗保健作用。

矿床

在一定地质作用下地壳或地表特定地质环境内形成的质和量都适合目前开采利用要求的有用矿物的聚集地段。通俗地讲，就是能满足工业和开采要求的含有用矿物的岩石。由矿床中开采出来的、能从中提取有用组分的岩石称矿石。矿石中有用组分的单位含量(%、克／吨、克／立方米等表示)称矿石的品位。品位的高低与矿石的应用价值关系极大。品位高的为富矿，低的为贫矿，其划分标准因矿而异。根据成因，矿床可分为内生矿床、外生矿床和变质矿床。

矿山瓦斯

矿井中有害气体的总称。主要是沼气，它的存在使空气中含氧量减少而引起缺氧。更严重的危害是瓦斯爆炸。当它在空气中含5%～16%时，能与空气中的氧混合而形成一种爆炸性气体，遇明火即能爆炸，可导致人员伤亡、设备和建筑物损毁、生产中断。

矿物

(详见第8～9页)

kuí

奎达

巴基斯坦城市。俾路支省首府。人口285000。是扼守博兰山口的战略要地。周围一带在修建工程时发现公元前2000年的珍贵物品。这些随葬品与印度文明向西扩张的时期正好吻合。

奎克山克

(1792～1878)英国漫画家。他完善并发展了政治讽刺作品中的滑稽人物形象以及暴力行为。他一生都备受欢迎，并获得了辉煌的成就。

奎纳特

(1635～1688)法国诗人。他创作的作品有：喜剧《对手》、幻梦剧和悲喜剧(《蒂尔国王阿斯特拉特》，1665年)。他与莫里哀及高乃依合作，创作了戏剧《普赛克》等。1672年，他的歌剧剧本取得了巨大的成功。1670年被选为法兰西学院院士。

奎松

(1878～1944)菲律宾政治家。菲律宾共同体主席(1935)。日本占领期间(1942)，逃难美国。

奎松城

菲律宾城市。建于1948年。位于马尼拉东南16千米，1976年以前是菲律宾首都。人口1166000。

奎特居尔其

(公元1世纪)拉丁历史学家。著有《亚历山大史》，书中描述引人入胜，史实真实。

葵丘之会

中国春秋时期齐桓公三十五年(前651)，齐与鲁、宋、卫、郑、许、曹等国会盟于葵丘(今河南兰考)，周襄王也派宰孔到会确认齐国的“盟主”地位。会盟盟书规定：不可壅塞水源，不可阻碍各地粮食流通，不可改换嫡子，不可随便杀大夫，不让士世袭官职，参与会盟的各国要言归于好。葵丘之会是齐桓公主持的最盛大的诸侯会盟，标志着齐桓公霸业的顶点。

魁北克

加拿大城市。魁北克省首府。人口167517(连同郊区574397)。魁北克于1608年由尚普兰所建，是法国文明在美洲大陆的发源地。市区包括高于圣劳伦斯河100米的山丘，周围是平原和平地。魁北克原来是转口贸易港口和军事要塞。作为省会它今天已经成为一座文化(拉瓦尔大学、博物馆)、旅游和宗教中心城市。这里的工业也很发达(食品、纺织、木材、冶金和出版业)。冬季港口仍可以通行(运送粮食、石油和集装箱)。古迹有建于17～18世纪的王室广场。有魁北克博物馆(美术和实用艺术)。

魁北克省

加拿大省份。面积1540680平方千米，人口6895963。主要城市蒙特利尔。

自然环境 圣劳伦斯河谷将南部的阿巴拉契亚高地和丘陵与北部的加拿大地盾分隔开，北部占全省面积的90%以上，遍布湖泊。南部为圣劳伦斯河的众多支流。当地属大陆性气候，越往北越寒冷。东部和圣劳伦斯河谷降雪充足，河流水量较大。圣劳伦斯河冬季利用破冰船可以通航，船舶可以上行直达魁北克和蒙特利尔。

人口与经济 魁北克地区传统上人口出生率较高，但20世纪60年代以来出现下降，现在已经接近全国平均水平。法语人口依然占多数(约80%)。蒙特利尔大区集中了魁北克近一半的人口。当地经济以工业为主，大量的水资源有力地促进了经济的发展。地下矿藏资源有石棉、铁、铜、金、锌、钛和硒。工业部门主要有供出口的冶金(铝、铜和锌)、化工(炼油和石化)、航空和汽车制造、造纸和印刷、纺织和制衣、食品工业等。农业(5%的就业人口)包括养牛和经济作物种植(烟草、水果和蔬菜、枫树系列产品)。渔业所占比重不大。旅游业面临发展的机会。

历史 法国在北美洲失势和巴黎条约签署后(1763年)，英国控制了法国在加拿大的领地(新法兰西)，建立了魁北克省。1791年逃离独立后的美国的“保皇党人”成功地将南部的法语区(以魁北克为首府)和北部的英语区(现在的安大略省)分离开来。1837年两个地区的议会都要求得到实际权利。叛乱受到了严厉的镇压(1840年)。两大区(今天的安大略和魁北克)被合为一个加拿大联合省。1867年建立的加拿大联邦重新设立魁北克省。自由党人和教会保守党人控制了国家的政治生活，相继掌权。独立运动的势力不断发展。由独立分子勒内·雷维斯克领导的魁北克党在1976年选举中获胜。但在1980年全民公决中，魁北克人却投票反对与加拿大其他各省的“主权联合”形式。1985年雷维斯克辞去总理职务。由罗贝尔·布拉萨(1970～1976年任总理)领导的自由党人重新掌权。1988年魁北克又面临一场新的语言危机和宪法危机。1992年的宪法改革提案被全民公决否决。1994年布拉萨宣布辞职，自由党人丹尼尔·约翰逊出任总理。独立分子在9月的立法选举获胜后，魁北克党领袖雅克·帕里索继任总理。1995年10月组织的有关魁北克主权的全民公决以支持保留在加拿大联邦的结果而告终。帕里索宣布辞职。1996年吕西安·布夏尔继任魁北克党主席和魁北克总理。1998年11月立法选举后他又当选连任，并于2001年辞职。

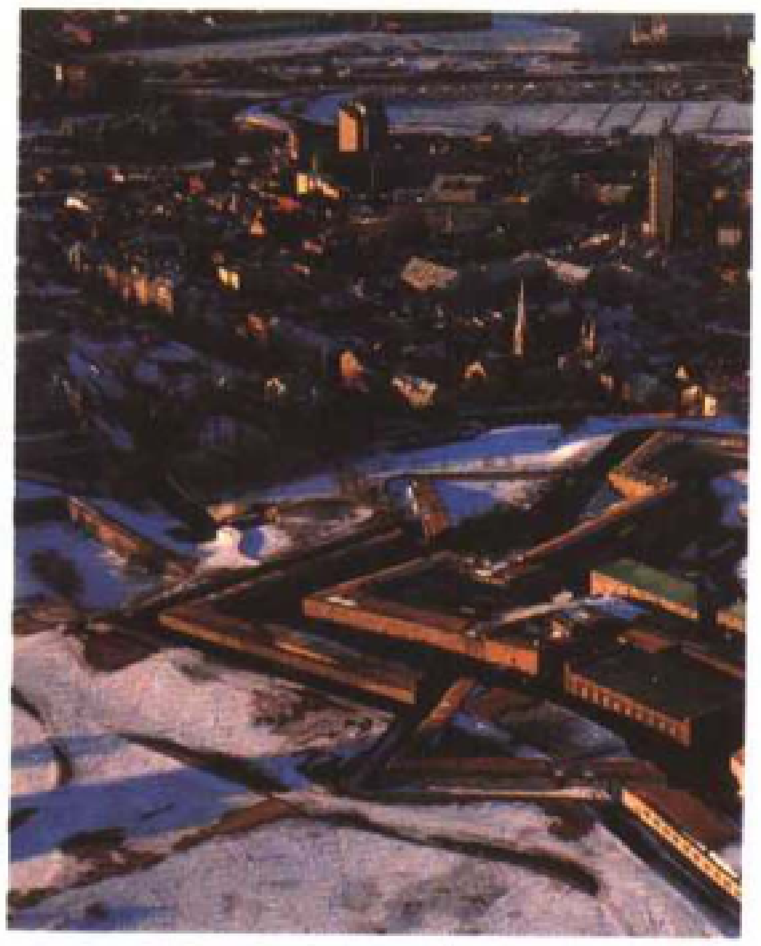

19世纪中期的魁北克古城。右侧是城堡，远处是圣劳伦斯河港口。

• 精彩条目专页 •

矿物

在地质作用下形成的、具有特定化学成分和一定物理及化学性质的自然均质体。是组成岩石的基本单元。通常以固态存在于地壳中，液态的（如自然汞）、气态的（如天然气）为数甚少。固态矿物中，绝大部分是结晶质。已知矿物约有3000多种，最丰富的矿物只有一二百种，而构成岩石主要成分的矿物不过二三十种。根据化学成分，自然界的矿物共分5大类：（1）自然元素，包括金属矿物（如自然金）和非金属矿物（如石墨）；（2）硫化物（如方铅矿）；（3）卤化物（如石盐）；（4）氧化物及氢氧化物（如赤铁矿）；（5）含氧盐，如地壳中最主要的造岩矿物硅酸盐类矿物等。

锌

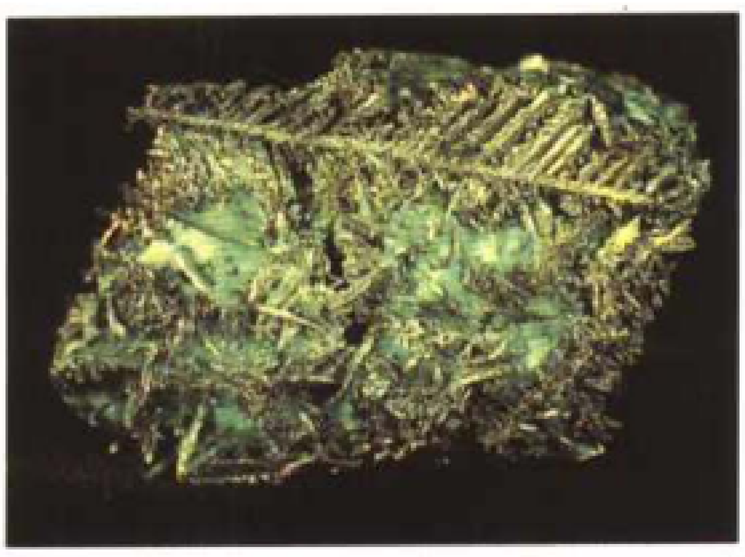
天然银

硅

方铅矿石

金

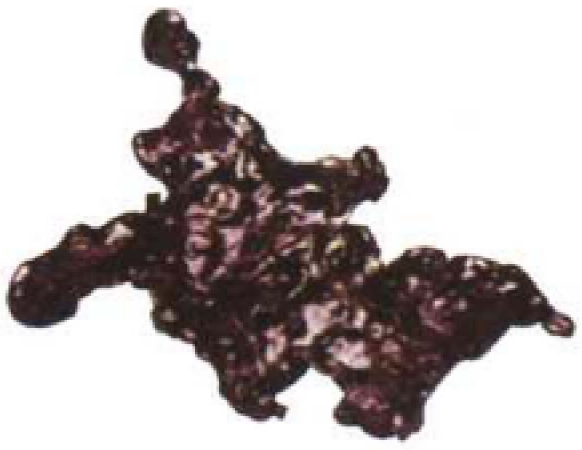
锡

锂云母

绿玉

闪锌矿石

石英

石墨

锡石

红柱石

软锰矿石

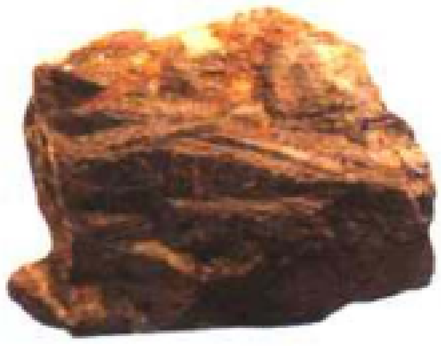
黑铜矿石

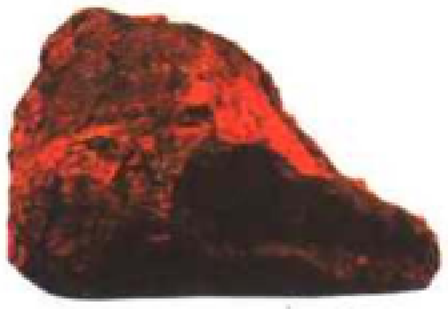
褐铁矿石

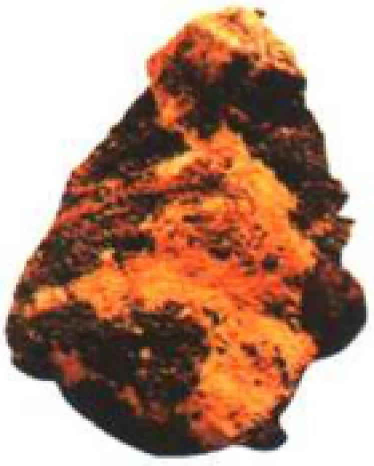
银矿石

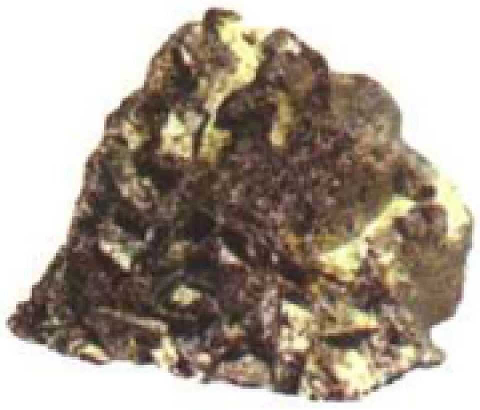
黄铜矿石

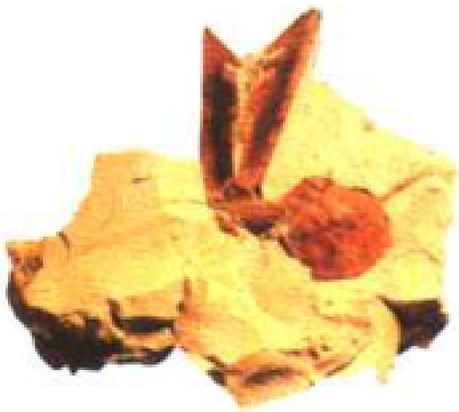
石膏

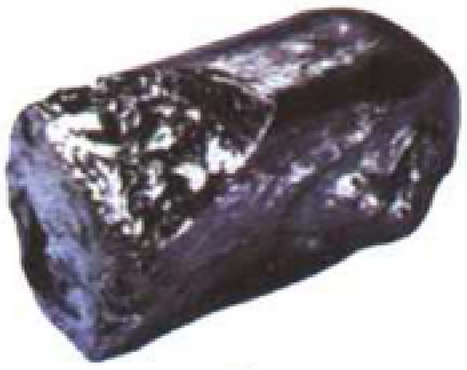
锗

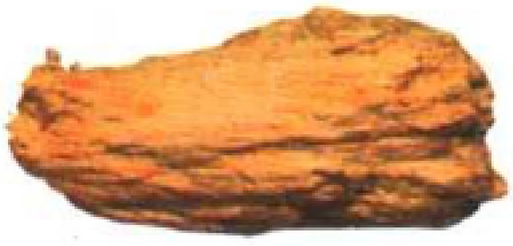
石棉

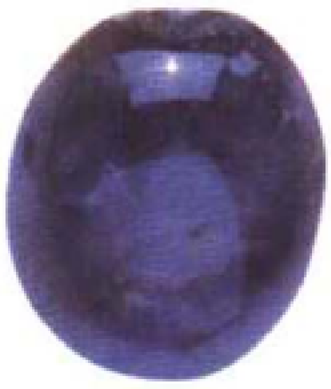
蓝宝石

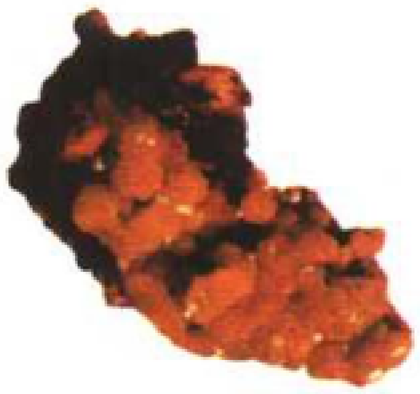
镁铝榴石

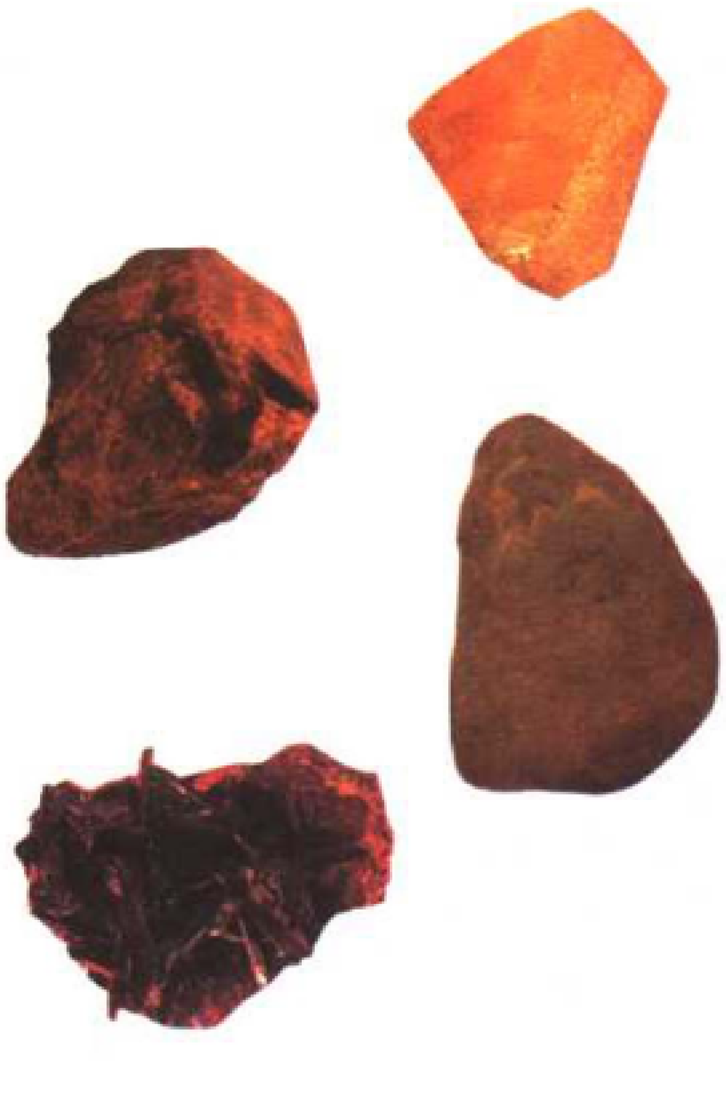
几种磷酸盐矿石

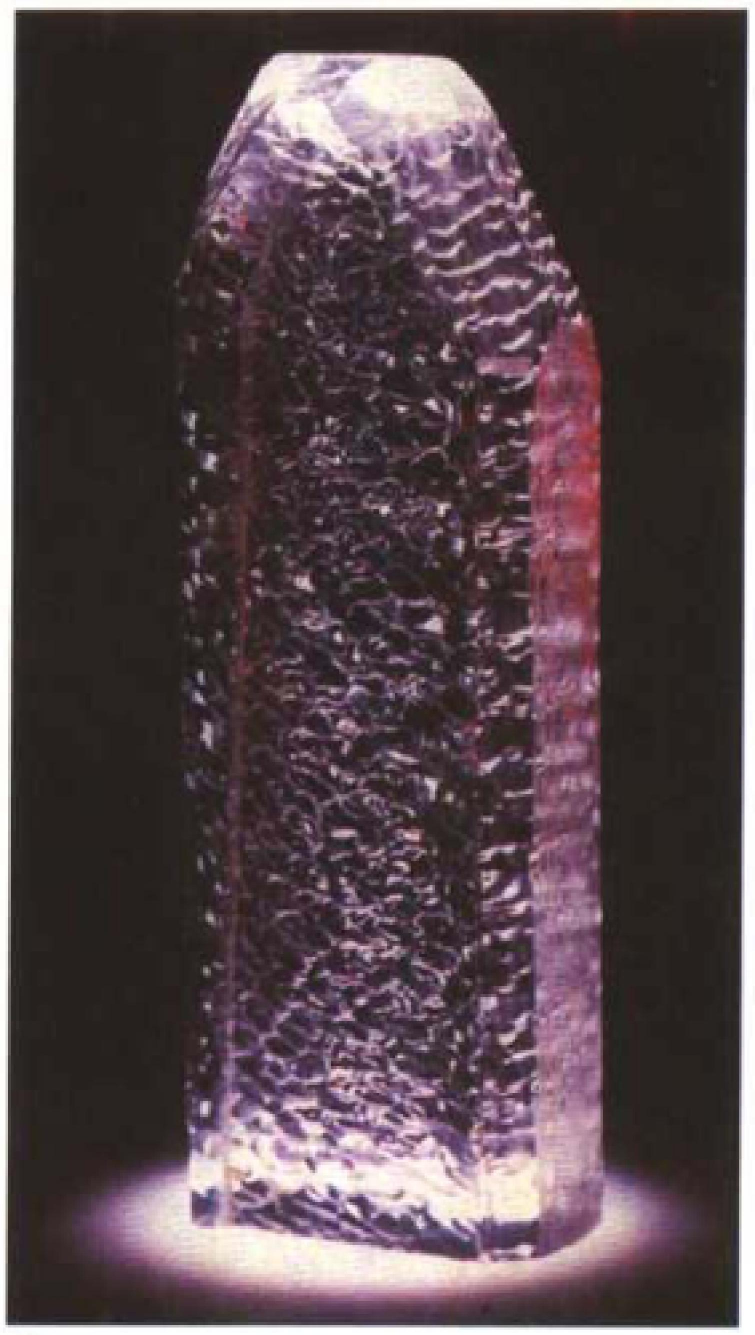
水晶

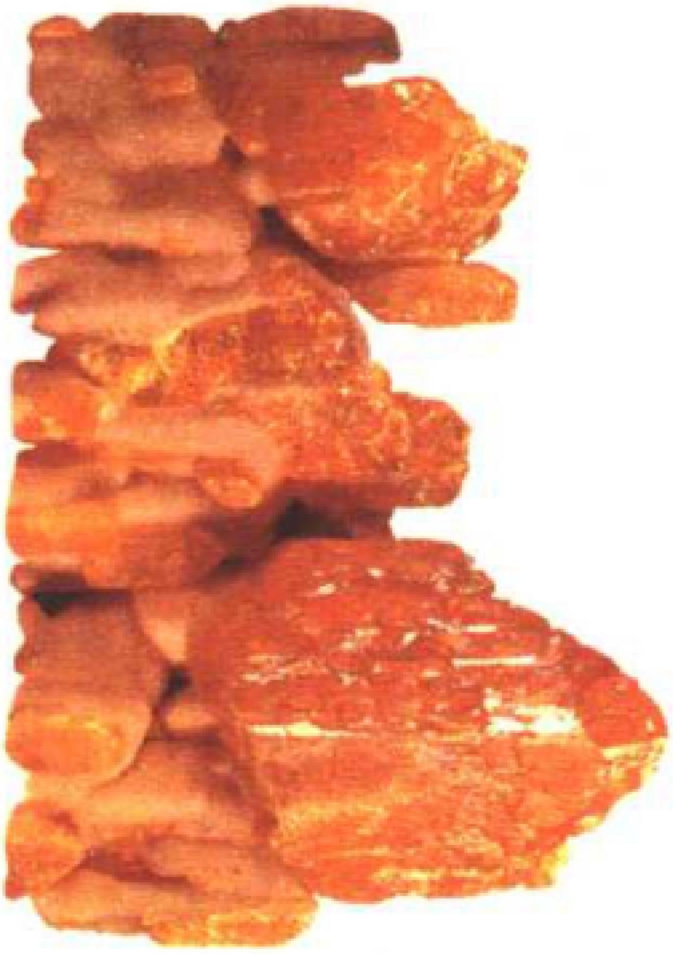
硫

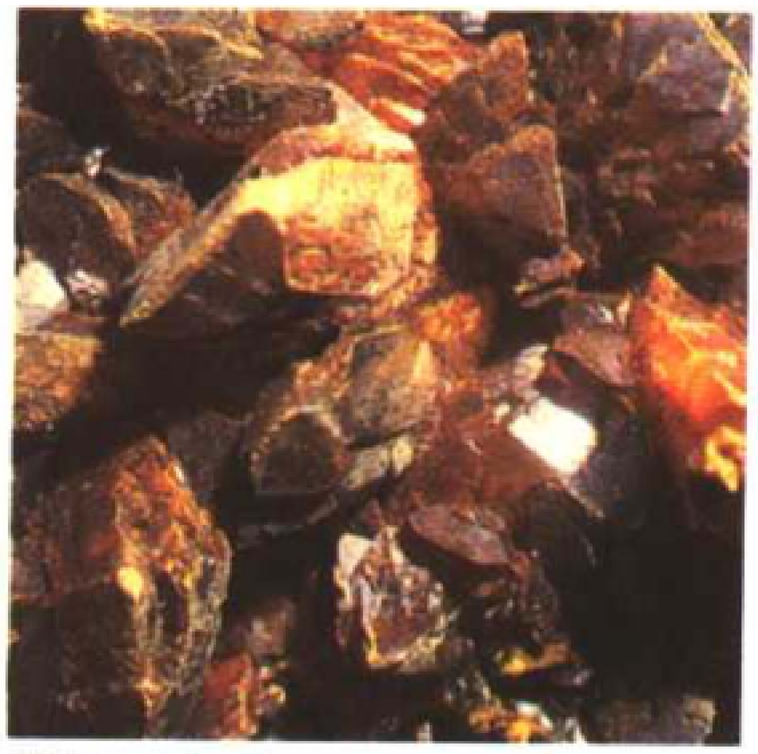
雄黄(三硫化二砷)

魁奈

(1694～1774)法国医生和经济学家。重农学派的创始人。在1758年出版的重要著作《经济图表》中，他将商品和服务的流通比喻成人体里血液的流动。该书是第一部表现经济流通领域、经济活动的相互依赖性以及商品生产和收入分配之间关系的书籍。魁奈说明了农业部门生产的“净产品”如何在社会各阶层进行分配。他认为土地是社会财富的第一源泉。在经济学上，魁奈捍卫了自然法则的自由主张。以瓦尔拉斯为首的洛桑学派后来应用了经济活动相互依赖的关系原理。20世纪出现的借助数字化经济图表的国民会计和工业关系分析也来自于魁奈所使用的方法。社会各阶层之间的总量平衡分析方法也于1936年被凯恩斯主义学派重新利用。

蝰蛇

一种毒蛇。胎生，头呈三角状，喜欢布满石子和阳光充沛的地方。

蝰蛇和响尾蛇一样，都属于爬行纲，蝰蛇科。它们体形中等。温带地区的这两种蛇身长都超不过1米，但非洲的某些品种能长1.5米。蝰蛇的头和身体有明显的区别，上面长有细的鳞片。蝰蛇多见于欧洲大陆或非洲。沙漠里有一些特殊的品种，能把自己埋藏在沙土里。通常以小型啮齿动物为食，注射毒液是它致猎物于死地的武器，对人来说也相当危险。

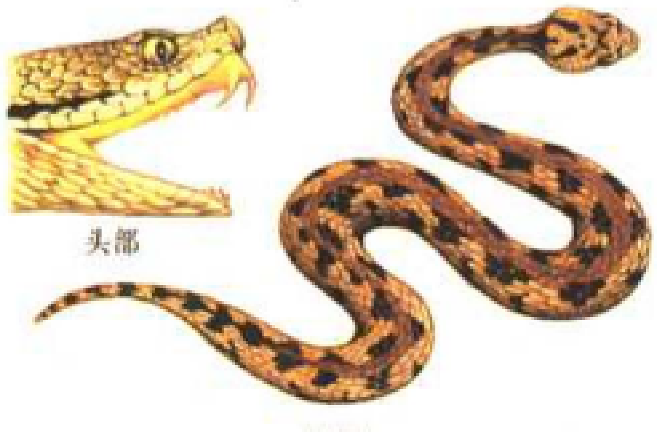

蝰蛇

傀儡戏

又称木偶戏。由演员在幕后操纵木偶进行表演的戏剧。其渊源可以追溯到汉代。发展到唐代，傀儡戏机关巧妙，能作复杂活动。宋代是傀儡戏繁盛时期，种类增多，故事也趋繁杂，成为民间最流行的娱乐形式之一。现在的傀儡戏多用戏曲曲调演唱，有的则用对话或歌舞。根据木偶形体和操纵技术不同，分为手托傀儡、悬丝傀儡、杖头傀儡、铁枝戏四类。手托傀儡又称布袋木偶，形体较小，头部连在布袋上，外加戏装，艺人以手伸入布袋，操纵木偶动作。悬丝傀儡又称提线木偶，木偶形体多在一尺上下，关节部分各缀以线，演员在上空提线操纵木偶动作。杖头傀儡又称杖头木偶，木偶形体一般约二尺左右，装有三根操纵棍，艺人用棍举起木偶并操纵其动作。铁枝戏又称铁线木偶，艺人用三根竹管套上铁枝操纵木偶的躯干和双手，身段和手势特别灵活细致。

木偶戏

kuì

溃疡

脓肿穿破皮肤、粘膜或炎症组织坏死脱落而造成皮肤、粘膜表面的组织缺损。常见有下肢大隐静脉曲张引起的小腿皮肤溃疡，发生在胃与十二指肠粘膜的胃与十二指肠溃疡，晚期恶性肿瘤坏死及破溃后形成的恶性溃疡等。

溃疡病穿孔

活动期胃十二指肠溃疡逐渐向深部侵蚀，穿破浆膜而引起穿孔。急性穿孔是溃疡病常见的严重并发症。穿孔多在十二指肠前壁及幽门附近的胃，穿孔后胃十二指肠内容物流入腹腔，刺激腹膜引起弥漫性化学性腹膜炎。具有满腹剧烈疼痛、呕吐、面色苍白、出冷汗、脉细速等表现。治疗采用针刺、胃肠减压、补液及应用抗生素，病情严重的应及时手术处理。

溃疡性结肠炎

又称“慢性非特异性溃疡性结肠炎”。原因不明的直肠和结肠慢性炎性疾病。主要临床表现：腹泻、粘液脓血便、腹痛和里急后重。病情轻重不等，多反复发作。结肠镜检查或和钡剂灌肠，有助于诊断。水扬酸偶氮磺胺吡啶为首选治疗药。暴发型或重症者适用糖皮质激素，有癌变、肠穿孔、脓肿与瘘管需手术治疗。

kūn

坤甸

印度尼西亚港口(在加里曼丹)。位于卡普阿斯河三角洲。人口305000。是农业地区的中心城市。

普通蚊子

• 精彩条目专页 •

昆虫

昆虫纲动物，是节肢动物门最大的纲。它以植物、动物或有机碎屑为食。头部均有感觉器官和口器。有消化、循环、呼吸、神经和生殖各系统。

衣鱼

家蝇

瓢虫

雄性鹿角锹甲

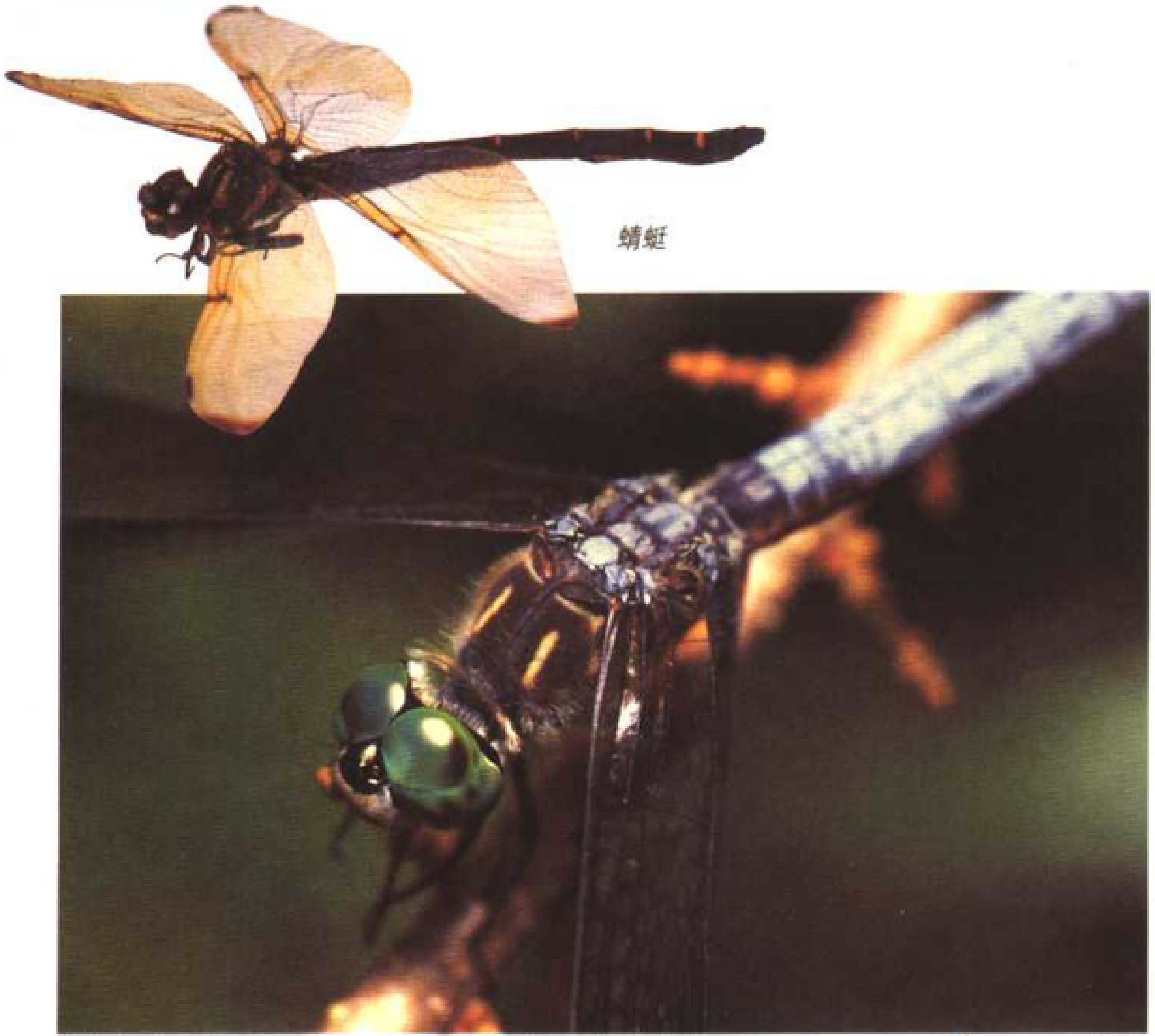

蜻蜓

蜜蜂

竹节虫

蚂蚁

蝴蝶

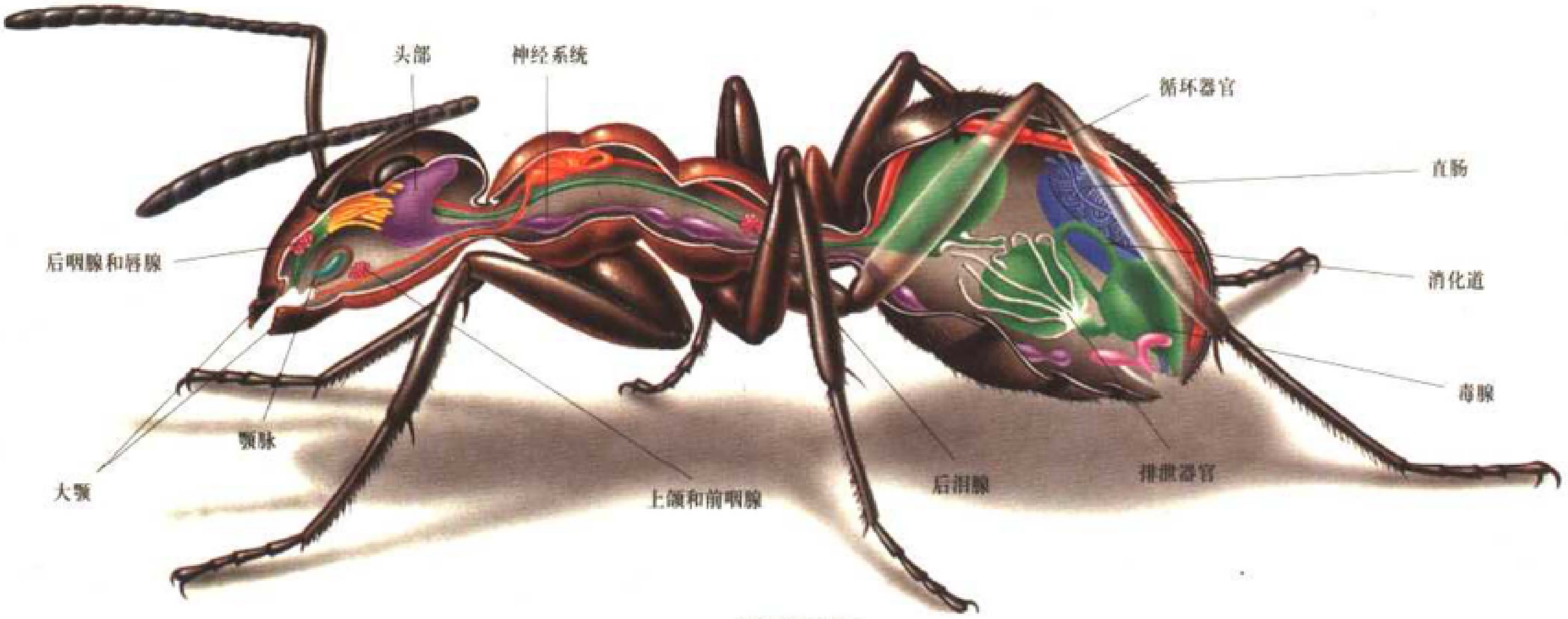
头部
神经系统
循环器官
直肠
后咽腺和唇腺
消化道
毒腺
颚腺
大颚
上颌和前咽腺
后泪腺
排泄器官

蚂蚁解剖图

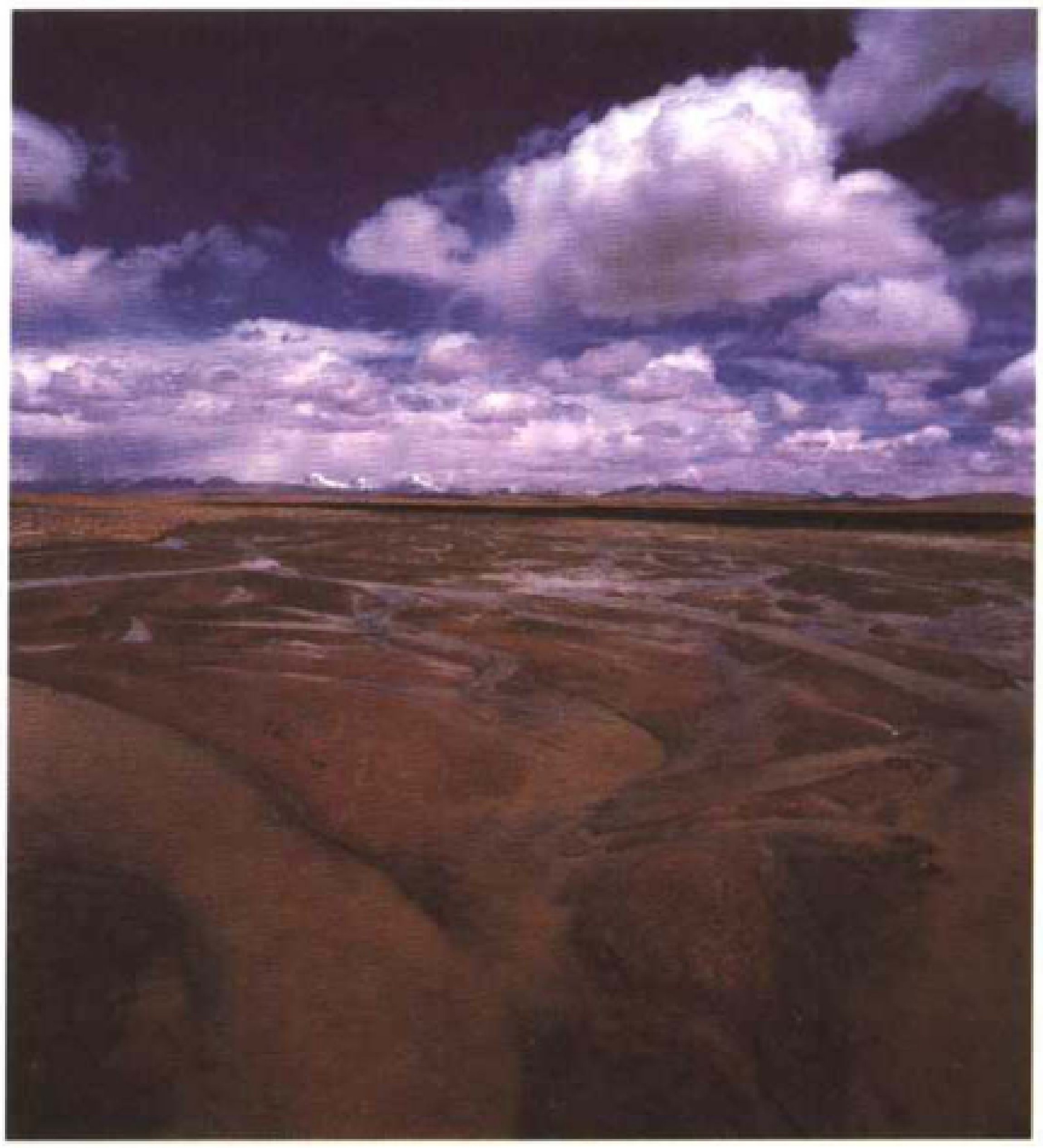

昆仑山脉中的戈壁河滩

昆仑山脉的地标性建筑——“昆仑山口”石碑

昆格

(1928－)瑞士天主教神学家。图宾根大学教授，他发表了许多著作，其中有些因信仰理论而受到德国主教团和罗马圣会的贬责。

昆卡(厄瓜多尔)

厄瓜多尔城市。位于安第斯山脉。海拔超过2500米。人口194981。

昆卡(西班牙)

西班牙城市(在卡斯蒂利亚-拉曼查)。人口42817。

古迹有哥特式大教堂(建于13世纪，内有丰富的装饰)和其他主建筑。有市政博物馆、建于韦斯卡尔峡谷上的15世纪建筑、西班牙抽象艺术博物馆。

昆仑岛

越南南部群岛。包括12个火山群岛。其中主要的岛屿是苦役营所在地。

昆仑山脉

亚洲巨大山脉之一。西起帕米尔高原，在新疆与西藏之间逶迤东行，经青海省达四川省西北部，长达2500千米，平均海拔5500－6000米，素有“亚洲脊柱”之称。昆仑山脉分为东西两段，西昆仑山地宽150千米，平均海拔6000米，高出塔里木盆地4000－5000米。主要山峰有公格尔山(7719米)、慕士塔格山(7546米)等，这些高山地带有现代冰川，其融水汇成河流，是塔里木盆地荒漠绿洲的宝贵水源。东昆仑山沿柴达木盆地南缘折向东南，自南而北分为三支 南支是可可希里山、巴颜喀拉山；中支为阿尔格山；北支叫祁曼塔格山。木孜塔格峰为东昆仑主峰(6973米)，其附近有规模较大的冰川，总面积达690平方千米。

昆明市

中国云南省省会。全市辖5个区、1个县级市、8个县，总面积21501平方千米，人口488万(2001年)。海拔1890米，常年气温15℃左右。人口组成有汉、回、彝、白、哈尼等民族。气候条件温和，夏无酷暑，冬无严寒。盛产山茶、杜鹃、玉兰和报春花，有春城之称。昆明有着两千多年历史，现存文物中有新石器时代的陶器、滇王金印、西汉铜锄、五代造像、北宋石幢等。工业主要有冶金、电力、机械、化工、建材、纺织、印染等。盛产粮食、

中国云南省昆明市街景

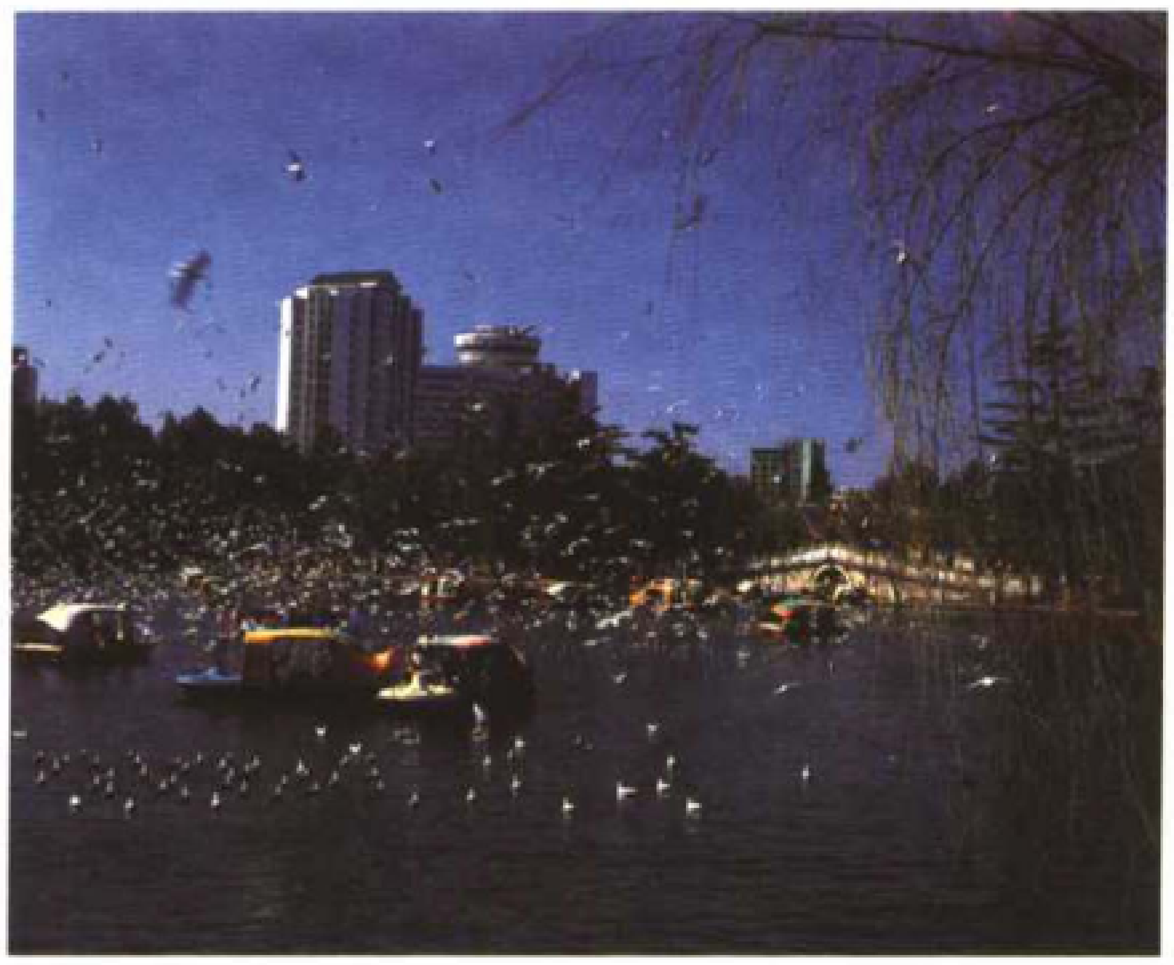

昆明市翠湖公园的沙鸥

水果。文化教育发达，有10余所高等学府。是中外闻名的旅游城市，市内旅游景点众多。该城交通发达，铁路、公路、民航等十分便利。

昆士兰

澳大利亚东北部的州。面积1727500平方千米(占全国面积五分之一以上)，人口2978617。首府布里斯班。布里斯班集中了全州人口一半以上。产业有农业(沿海种植甘蔗、内陆发展畜牧业)、采矿(煤炭、镍、铜、铅、锌、铝土)和旅游业(沿海地区)。

昆塔尔

(1842－1891)葡萄牙作家。他是一位受神秘主义影响很深的作家(《十四行诗》，1861－1890年)，作品具有革命倾向(《现代颂歌》，1865年)。

昆塔斯·恩尼乌斯

(前239－前169)拉丁语诗人。他创作了一批哲理诗和伦理诗，还有一部颂扬罗马的史诗《编年记》。

昆阳之战

中国西汉末年绿林起义军全歼王莽主力军的战役。更始元年(公元23年)绿林起义军建立政权后，兵分两路进攻王莽军。刘縯率绿林军主力进围宛城；王凤、王常、刘秀等率另一支起义军攻占昆阳(今河南叶县)。王莽急派大司徒王寻、大司空王邑，集各地精兵4万，号称百万，向起义军进攻，包围了昆阳。此时昆阳城内只有起义军八九千人，起义军内部发生分歧。刘秀主张集中兵力，坚守昆阳，待机破敌，他的意见最终被采纳。王凤、王常留在城中固守，刘秀与宗佻、李轶等13骑连夜突围出城，到郾县、定陵(今河南舞阳北)调集义军诸部援救昆阳。当王莽大军攻打昆阳城时，刘秀和诸部援军及时赶到。刘秀亲率步骑千余人为前锋，众将紧随助战，斩杀莽军上千人，大挫莽军锐气。接着，刘秀又率勇士3000人，迂回到昆阳城西，从水路冲击莽军中坚。王寻、王邑轻视汉军兵少，自率万余人迎战，令诸将皆按兵勿动。战斗中王寻被杀。城中义军乘势出击，莽军大溃，自相践踏，伏尸百余里。是时适逢狂风暴雨，河川暴涨，逃窜莽军溺死者以万计。王邑逃归洛阳，关中震恐。此次战役莽军主力损失殆尽，绿林军取得决定性胜利。

kuò

扩廓帖木儿

(?－1375)元末将领。汉姓王，小字保保。沈丘(今安徽临泉西北)人。察罕帖木儿之甥，收为养子。元末义军兵起，他跟随察罕帖木儿镇压红巾军，元顺帝赐名扩廓帖木儿。至正二十二年(1362)，察罕帖木儿在益都被红巾军将领王士诚、田丰谋杀。扩廓帖木儿任太尉，领兵攻破益都(今山东青州市)，杀田丰及王士诚。次年，驻兵太原，与中书平章孛罗帖木儿发生冲突。皇太子爱猷识理达腊欲夺帝位，以他为外援，至正二十四年，孛罗进驻大都，皇太子逃入太原。次年，扩廓帖木儿带兵进逼大都，顺帝杀孛罗帖木儿，扩廓帖木儿随皇太子入京，晋升中书左丞相。皇太子屡欲自立，扩廓帖木儿不从，被封为河南王，总制天下兵马，代太子出征。他又与河南军阀李思齐等人发生冲突而相攻伐。明兵进攻山西时，夜袭其军营，扩廓率十八骑北逃，收集残部屯兵甘肃。

洪武三年(1370)春，与明将徐达战于沈儿峪，大败后北奔和林，被已继位的皇太子任为中书丞相。次年，败明军于漠北。又南下攻雁门。其后随往金山(今阿尔泰山)。洪武七年(1374)，明朝派李思齐到漠北招降他，被拒绝。次年去世。

澳大利亚的昆士兰雨林

蛞蝓

软体动物。没有壳，身体圆且长，表面多粘液，长短触角各一对，长在头上。以植物的叶子为食，危害农作物。也叫鼻涕虫。

廓尔喀

尼泊尔军事重镇，为英国军队提供士兵。

彩绘步兵俑，1965年陕西咸阳市杨家湾出土的西汉彩绘步兵俑。

汉铜弩机，弩是古代利用机械力量射箭的弓，弩机就是装置在弩的木臂后部的机械。弩机最早见于战国，盛行于汉、晋。

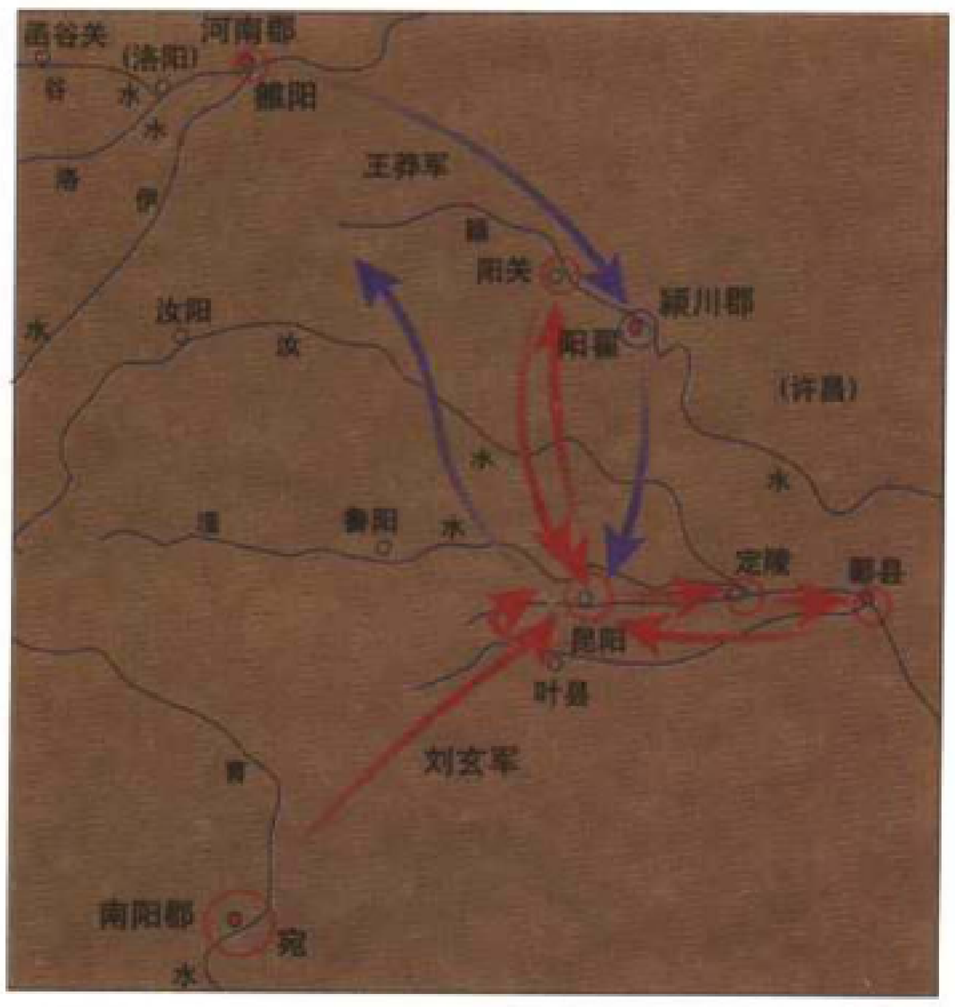

中国西汉末年的昆阳之战示意图

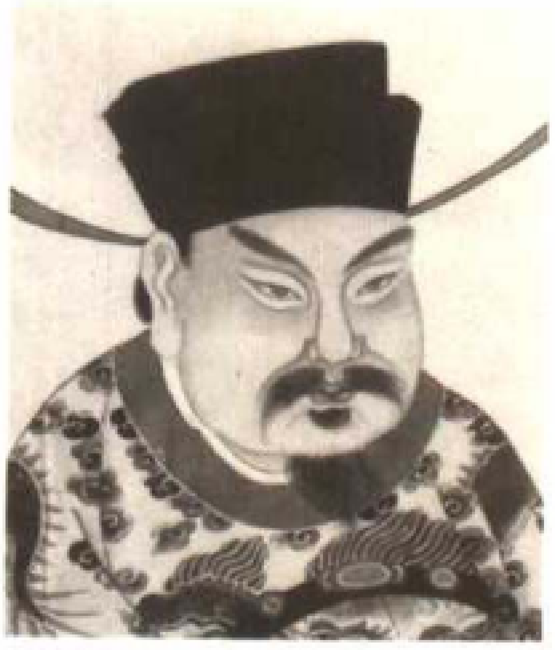

王莽像

L

lā

垃圾邮件

同时发往许多人、但并不是对方要求的电子邮件，或同时张贴在许多新闻组中的消息。这种邮件的内容通常是商业广告或一些无聊的消息。

拉·瓦莱塔

（1494 ~ 1568）马耳他骑士团首领。因1565 年反抗土耳其人进攻马耳他而著名。

拉阿比

（1831 ~ 1910）德国作家。他延续了史特内和让·保罗关于情感小说的写作传统，创作了一系列具有悲观情调的小说，主要以德国外省的生活为蓝图（《莫诺克斯街的编年史》，1857 年）。

拉阿尔普

（1739 ~ 1803）法国评论家。他是古代和现代文学学校的创始人，极富古典意识。1776 年当选法兰西学院院士。

拉阿尔普

（1754 ~ 1838）瑞士政治家。1798 年至1800 年参加赫尔维蒂督政府。1815 年取得沃洲解放。

拉埃内克

（1781 ~ 1826）法国医生。病理解剖学教授，研究器官病变，他创建的临床解剖法已成为医学临床基础，即疾病症状同器官病变有关。发明了听诊器，是一位著名医师。

拉昂

法国埃纳省省会。位于狭长的丘陵地带。人口27878。古迹有位于市区地势较高处的城墙和城门（13 世纪）。有建于12 世纪中期的各种古建筑（圣马丁教堂、司法大厦），其中有一座宏伟的哥特式大教堂，始建于1160年，直至13世纪初才宣告完工（内有新式的狭长状祭坛、精美的外观和4 座高塔）。市内设有博物馆（地中海地区和当地的考古文物、中世纪文物）。

拉奥

（1921 ~   ）印度政治家。曾任国大党主席，1991 ~ 1996 年任印度总理。

拉奥（法国的）

921 ~ 923年勃艮第公爵，923 ~ 936年法国国王。经选举接替其岳父罗伯特一世，930 年成功地阻止了诺曼底人入侵。

拉奥孔

特洛伊传说中的英雄，阿波罗的祭司。在一次祭祀时，雅典娜用两条巨蛇将他和他的两个儿子缠死。公元前2世纪铸有他的著名雕塑群像，现藏于梵蒂冈博物馆。

拉巴赫

（1840 ~ 1900）非洲君主。穆斯林军阀，在中非热带大草原上建立了广大的奴隶制王国。被法国军队战败、杀害。

拉巴斯

玻利维亚立法和行政首都。海拔 3658 米。位于的的喀喀湖以东。人口1033000。是主教府所在地。建有大学。

市内有16世纪圣弗朗西斯科教堂和国家艺术馆。

拉巴特

摩洛哥首都。人口居全国第二，为52万人（连同郊区超过 80 万人）。位于布赖格赖格河左岸、大西洋岸边。

地理概况　拉巴特建于 1150 年，当时是军事要塞，现已成为重要的政治和行政中心。这里还集中了大学、商业、手工业和工业（纺织、机械、食品）。

艺术　有阿尔莫哈德时期的杰出建筑，如哈桑塔（哈桑清真寺高塔）和以城门著称的高大围墙、乌达亚王朝城堡、位于郊区的谢拉陵墓。有考古博物馆、乌达亚艺术馆（装饰艺术）和手工艺术馆。

拉贝

几内亚城市。位于富塔贾隆高原。人口65000。

拉贝马南雅拉

（1913 ~   ）马达加斯加政治家、法语作家。他是一个抒情诗人（《神意的裁判》，1972 年），同时也是一位历史学家和散文家。他在黑人文化与精神价值运动中扮演活跃的角色，起了重要的作用。

拉贝亚利维罗

（1901/1903 ~ 1937）马达加斯加作家。他在自己的著作文集中力图以诗歌的形式将欧洲文化中的神话故事与作品的主题统一起来（《几乎是梦幻》，1934 年；《从夜中读到的》，1935 年）。

拉比什

（1815 ~ 1888）法国戏剧作家。他的道德伦理戏剧和杂文，经常是和别人合作完成的（《意大利的稻草城堡》，1851年；《池塘》，1864 年）。作品有很强的资产阶级意味，并将对生活中可笑事物饶有趣味的观察和一些生活哲理结合在一起。著有大量戏剧和闹剧，大多取材于巴黎资产阶级和小市民生活，主要剧作有《意大利草帽》、《贝利松先生的旅程》（1860 年）。1880 年当选法兰西学院院士。

拉宾

（1922 ~ 1995）以色列政治家、将军。以色列军队总参谋长（1964 ~ 1967），工党政府总理（1974 ~ 1977），国防部长（1984 ~ 1990），1992年再次担任政府总理。推动以阿和谈，与巴勒斯坦解放组织达成协议（1993 年 9 月华盛顿协议），1995年11月4日被以色列激进分子刺杀。获 1994 年诺贝尔和平奖。

以色列政治家、总理拉宾

拉波普利尼埃

(1693 ~ 1762)法国银行家。法国旧时的包税人，他经常在其位于帕西的住宅里接待作家和音乐家。

拉伯雷

(约 1494 ~ 1553)法国作家。是文艺复兴时期人文主义者中最杰出的代表人物。他在创作实践中极大地丰富了文学的词汇，做出了巨大贡献。

拉伯雷生于 1494 年左右，他的父亲是希农地区的一个律师。1520 年他在丰特奈勒孔特地区接受神职，开始做修士，在那里他与另一个人文主义者布戴有所交往。他对人文主义著作的学习热情超过了高年级的学生，于是这些人就将他的书籍没收了。从 1524 年至 1526 年期间，他转到了文学气氛较好的本笃修会中。1527 年为了改行学习医学，他离开了修会。他出版有关法律和医学书籍的同时，也出版了他的首部“玩笑书”，名叫《庞大固埃的事迹和功业记》(1532 年)、《庞大固埃的预测》(1532 年)，这是两部非常诙谐的故事，随后又出版了《巨人卡冈都亚》(1534 年)。1537 年他在蒙彼利埃开业行医，他空闲时便到处旅行，在罗马他成了枢机主教杜·贝莱的医生。贝莱为他提供保护，使他从 1536 年起得以在圣莫尔担任议事司铎。《庞大固埃第三集》(1546 年)受到索邦神学院的贬责。拉伯雷因此逃离了法国。尽管《关于庞大固埃的故事书》(1552 年)遭到了强烈的谴责和反对，杜·贝莱家族对他仍旧非常友好，邀请他到罗马进行第二次访问。随后他到默丹并一直担任本堂神甫，直到 1553 年去世。关于庞大固埃的长篇历险故事的结局(《庞大固埃第五集》，1564 年)很大可能并不是拉伯雷本人所写。有关庞大固埃的所有故事总称为《巨人传》。拉伯雷一直因为他的著作中的所谓“诲淫”描写而备受指责。他的作品语言辛辣活泼，写作主要来源于以下三个方面的知识：在修会学习中所得来的宗教文化知识；与杜·贝莱的接触交往中得来的司法方面的观念和认识；在系统理论学习和实践中得来的医学知识。

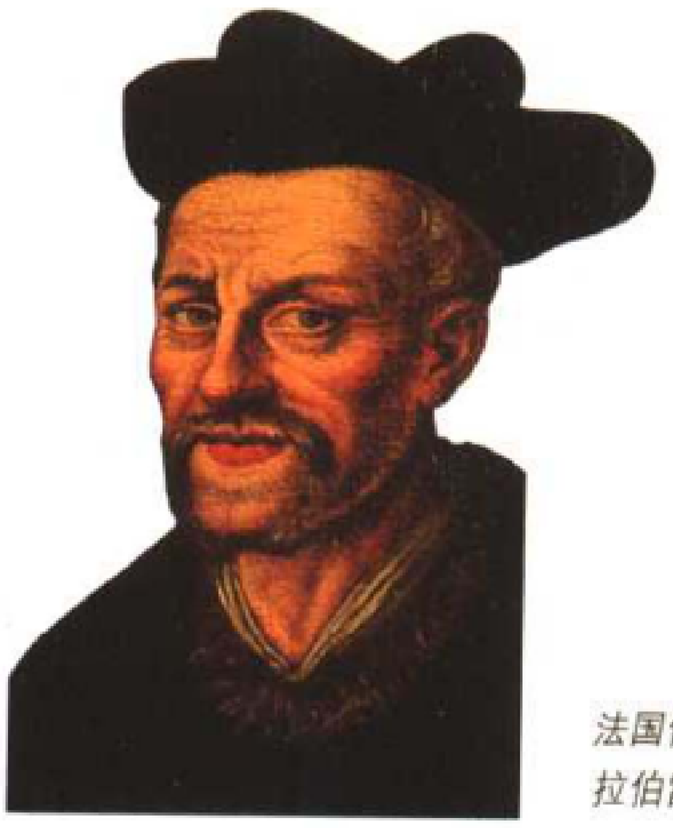

法国作家拉伯雷

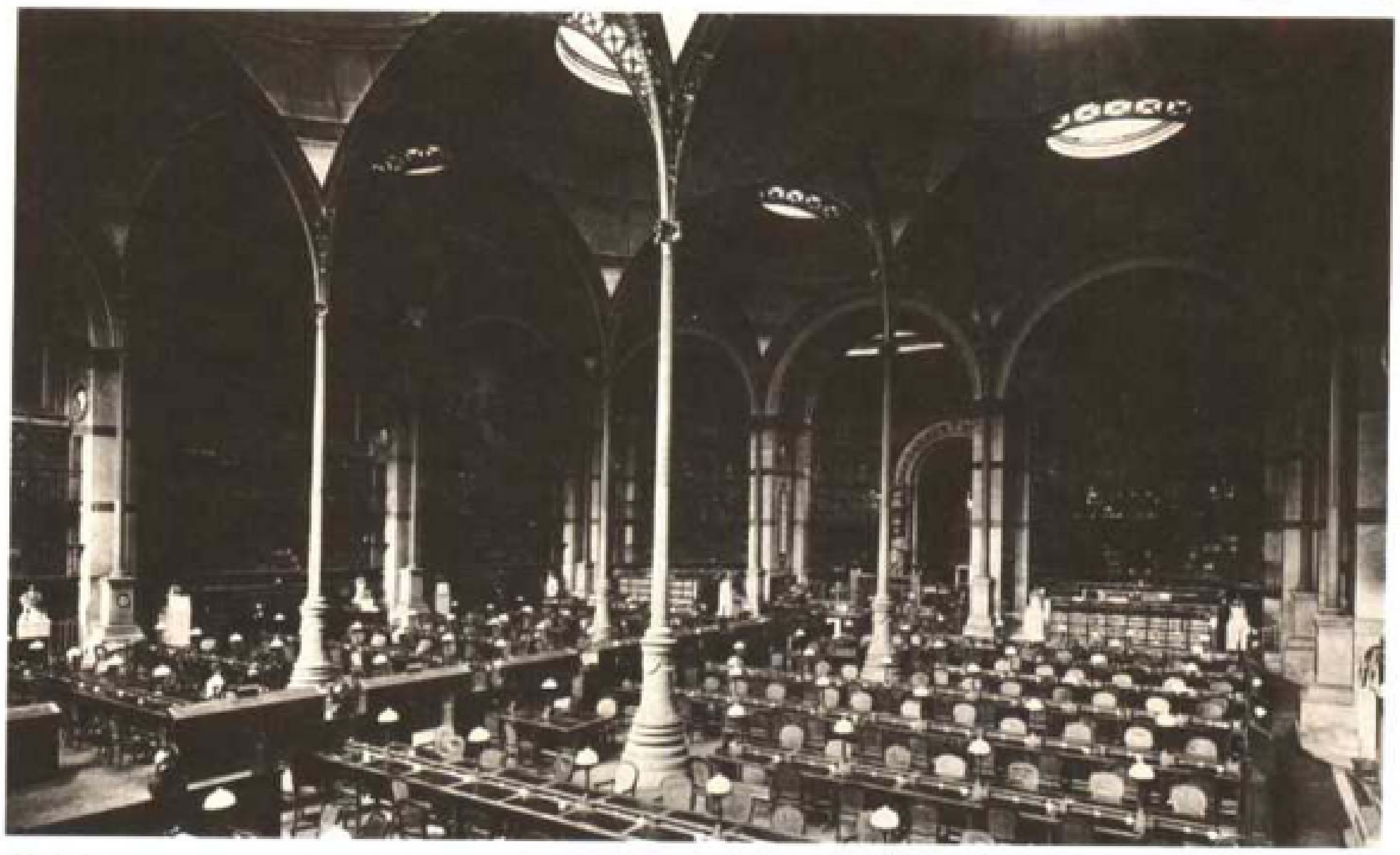

拉布鲁斯特设计的巴黎国家图书馆先前的阅览厅(1858 ~ 1868)

拉布鲁斯特

(1801 ~ 1875)法国建筑师。与折中主义对立的唯理论派领袖。在圣热纳维埃夫图书馆（巴黎，1843 年）的建造中，他率先采用不隐藏结构内部的金属框架的方法，使轻巧的立柱和拱穹与包裹它们的石头形成对比。

拉布吕耶尔

(1645 ~ 1696)法国作家。做过家庭教师，之后为龚德之孙的秘书。以针砭时弊、批评世道人心的散文集《品格论》(1688 ~ 1696 年)闻名于世。该书是法国文学史上的散文名著，对后世影响很大。书中反映了道德和宗教伦理的败落。作品言简意赅，与古典主义的语言形式对立，采取了多种多样的形式 格言、肖像、谜语、寓言或是消遣故事。1693 年被授予法兰西学院院士。在“古人和现代人”论战中，站在古人一边。

拉布罗斯

(? ~ 1641)路易十三的医生。植物学家，建议创立植物园，并对此做了规划。

拉达克

位于克什米尔的地区。面积 95876 平方千米，人口 12 万。行政中心在列城。这里是以沙漠气候为主的波状高原，海拔高度介于 3000 ~ 6000 米。

拉代西拉德岛

法属安的列斯群岛中的岛屿。属瓜德罗普。人口 1611。行政中心格朗德昂斯。

拉德贡达

(520 ~ 587)法兰克王后。德意志公主，538 年嫁给克劳泰尔一世。在其兄弟被国王杀害后，专注于宗教，在普瓦蒂埃建造圣卢瓦隐修院。

拉迪盖

(1903 ~)法国作家。他在自己的心理小说中力图重现古典派的手法和韵味(《魔鬼附身》，1923 年；《德·奥热尔伯爵的舞会》，1924 年)。

拉迪勒斯库

(1942 ~)原籍罗马尼亚的法国作曲家。“幽灵音乐”的主要推广者：《耶稣的悲叹》(1973 ~ 1975 年)，《重构》(1983 年)，钢琴奏鸣曲 2 号《存在和非存在……》(1990 ~ 1991 年)。

拉迪斯拉斯二世

(1351 ~ 1434)立陶宛大公（1377 ~ 1401 年）、波兰国王（1386 ~ 1401 年）。1410 年他在格林瓦尔德战胜条顿骑士团。

拉迪松

(1636 ~ 1710)法国探险家、皮货商人。为英国王室效力，创立哈得孙海湾公司。

拉底麦尔

(约 1490 ~ 1555)伍斯特主教。他站在改革一边，成为亨利八世的神甫。1539 年失宠，在玛丽·都铎执政时被烧死。

拉蒂格

(1946 ~ 1986)法国摄影家。他的所有作品都停留在对孩提时无忧无虑、快乐生活的反映上。1973 年他完成了他的第一部摄影集：《我生命的瞬间》。1979 年他把全部作品无偿捐献给国家。

拉蒂纳

意大利城市。拉蒂纳省省会。位于拉齐奥大区，1932 年由墨索里尼建立。人口 105543。

拉丁美洲

南美洲和曾经是西班牙、葡萄牙殖民地的中美洲(包括墨西哥)的合称。

(详见“美洲”)

拉丁努斯

传说中拉丁姆的土著国王，代表拉丁民族的英雄。

拉丁文圣经

该词来自拉丁文，意为“常用的”，指被天主教会正式承认的对《圣经》的拉丁文翻译本。由圣哲罗姆于391至405年从希伯来原文译出，但是到了7世纪才正式通用，1546年由特伦特主教会宣布为“真正的”，即规范的译本。教皇保罗六世曾委托一个委员会，通过采纳《圣经》研究的最新成果，编写出新拉丁文《圣经》，该文本已于1979年由约翰·保罗二世正式颁布。

拉丁语

拉丁语是一种印欧语言，属于古意大利语，公元前5世纪至公元前1世纪期间在意大利半岛盛行。它与其他印欧语言如赫梯语、凯尔特语甚至梵语（法律和宗教词汇）一样具有共同的古老特征。它的词汇中包含了伊特鲁利亚语、凯尔特语（高卢语）和日耳曼语的借词。希腊语对拉丁语贡献最大，尤其是对晚期拉丁语（公元1世纪后），原因是当时信奉基督教的作家迫切需要满足新思想的表达要求。古典拉丁语时代始于公元前1世纪，并随着奥古斯都的去世宣告结束。文学创作的异常繁荣使书面拉丁语被很完整地保存下来。拉丁语通过词形变化来表明句子的不同成分之间的关系。在名词和形容词中，词尾可以说明语法关系（6种格：名词格、呼格、宾格、属格、与格、夺格）、数和性。动词的词尾表明数（单数、复数）、语态（主动、被动）和人称。句法以词的变化为基础，一般与词的顺序无关。但位置与变化的竞争使用很快将民间口语中的格减少为两种（主格和宾格，和古法语一样）。口头拉丁语继续自己的演变，与罗马语族的其他语言分支相互区别，而书面拉丁语则保留了它作为西方基督教语言和文化语言的一致性（尤其是在科学和哲学领域），并历经中世纪和文艺复兴等重要历史时期。

拉都尔都品

(1911 - 1975)法国诗人。创作乡村诗《寻觅快乐》(1933)，发表后一举成名。他还出版了《诗歌概论》(1946)、《第二规则》(1959)、《我们所有时代的诗篇》(1974)。

拉杜梅格

(1906 - 1973)法国田径运动员。中长跑运动员，1928年获得奥林匹克运动会1500米亚军，1932年被取消职业比赛资格。

拉多加湖

俄罗斯西北部湖泊。通过涅瓦河与圣彼得堡和芬兰湾相连，面积17700平方千米。

拉多姆

波兰城市。拉多姆省省会。位于华沙南部。人口213000。是工业中心。

拉多奈日的塞尔日

(约1321 - 1391)俄罗斯东正教圣人。他使该修道院成为俄罗斯东正教的中心。

拉尔博

(1881 - 1957)法国作家、伟大的旅行家。他让外国人了解了当代法国文学，并向法国人介绍了外国的作家，如：巴特勒、惠特曼、乔伊斯。他的性格通过诗(《一个业余富翁》1908)、评论以及日记表现出来(1954 - 1955年)。

拉尔戈·卡瓦列罗

(1869 - 1946)西班牙政治家。西班牙社会党领袖，1936年参与创立了人民阵线。1936年9月 - 1937年5月任共和国总理。

拉尔什山口

法国上普罗旺斯阿尔卑斯地区的山口。位于法、意边境巴斯洛内特和库内奥之间，海拔1991米。

拉尔泰

(1801 - 1871)法国地质学家、史前学家。他奠定了古人类学基础，第一个用人类化石建立古人类学年表。

拉尔扎克

法国中央高原南部的石灰岩高地。产业有以养羊为主的畜牧业。

拉法格

(1842 - 1911)法国政治家。卡尔·马克思的追随者和女婿。于1882年和盖德一起建立了法国工党。

拉法耶特夫人

(1634 - 1693)法国女作家。她主持了沃吉拉尔德大街沙龙，在此接待了许多名人，除了她的朋友塞维尼夫人外，还有拉封丹、梅那格、瑟格莱和拉罗什福克尔德。她的出名应归功于两部短篇小说：《蒙特邦西尔公主》(1662年)和《扎依德》(1667 - 1671年)，其中第二部是和瑟格莱合作并署瑟格莱的名字出版的。之后他们还合作了代表作小说《克凯莱王妃》(1678年)，这本小说以悲剧性爱情为主题，被认为是法国第一部心理小说名著。她还有一部著名的法国宫廷论文《从1688年至1689年》(1731年)。

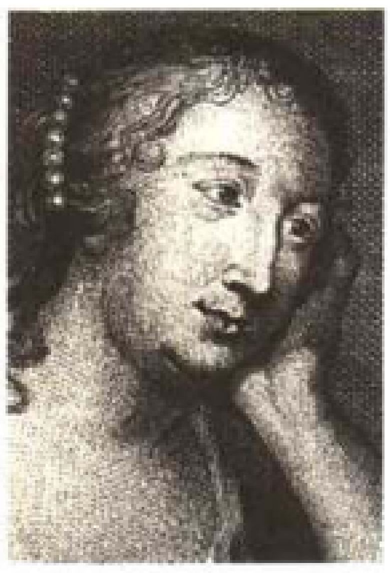
法国作家拉法耶特夫人

拉菲特

(1767 - 1844)法国银行家和政治家。1814年至1819年担任法兰西银行总裁。法国王朝复辟时期自由派众议院议员。他积极参加了1830年七月革命，并为七月王朝组成第一个内阁。1831年遭路易-菲利普排挤，成为众议院左派领袖。

拉菲特堡

法国梅多克的葡萄产区。

拉斐德侯爵

(1757 - 1834)法国将军、政治家。从1777年开始，积极参加美国独立战争，同美洲殖民地人民共同抗击英军。1789年被选入三级会议，同年当选为国民自卫军司令。他是自由派贵族的领袖，希望调和王权与资产阶级革命的矛盾。1792年他流亡国外，直到1800年才返回法国，但是拒绝在第一帝国担任任何官职。王朝复辟时期任众议院议员。1830年7月，他指挥国民自卫军，帮助路易-菲利普复位。之后他又成为七月王朝的反对派。

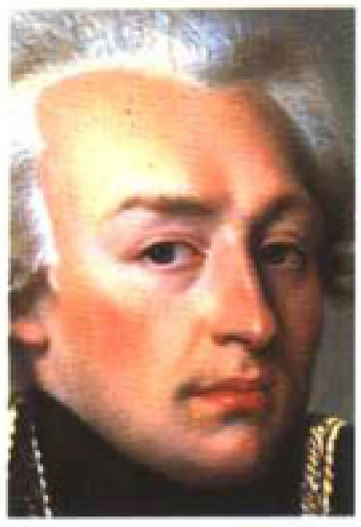
法国将军、政治家拉斐德侯爵

拉斐尔

(1483 - 1520)意大利画家。这位古典主义大师的艺术融合了素描的精确、线条的和谐、着色的精致，伴随着广阔的空间和一种全新的强烈的表现力。他对后世产生了巨大的影响，直至19世纪末。

最初的生涯　拉斐尔于1483年出生于乌比诺，父亲是个画家，名叫吉尔瓦尼·圣蒂。在1499 - 1500年期间，拉斐尔大概是在佩鲁贾跟随佩鲁然学画。从他的第一幅作品起，他就继承了老师的金黄的色调、平静的构图和宽广的景色。他的成名作《圣女的婚礼》是一个和谐、高贵、有节奏感的作品，总结了这一时期的艺术，并超越了他的老师。1504年拉斐尔陆续到希尔纳、乌比诺、佛罗伦萨和罗马旅游，不断地模仿前辈的大艺术家。在佛罗伦萨，他研究了佛阿·巴赫多罗蒙和达·芬奇，学习了色彩的融合和金字塔式的构图，分别体现在作品《大公爵像》(1504)和《美丽的女园丁》(1507)中。在裸体作品《小镇的火灾》中，戏剧性的动作则是来自米开朗琪罗。威尼斯画派的乐调式风格绘画也影响了他。

为梵蒂冈做装饰壁画　拉斐尔的迅速成功很快丰富了他的构图，但也迫使他从1515年起将许多作品的创作交给了他的合作者和学生。1508年在布莱芒特的推荐下，教皇尤里乌斯二世将他召到了罗马，派他负责为他的房子的各个房间做装饰。在1509至1511年创作的《签字房间》中，每一个场景都具有独特的构图。他通过一种和谐的构图法来表现《雅典学园》中的著名人物。在《金绿柱石》房间中，表现的是教皇经受考验这一历史题材，体现了画家对于色调和光线的特别关注（《圣彼得的解脱》）。第三个房间的装饰画，即《小

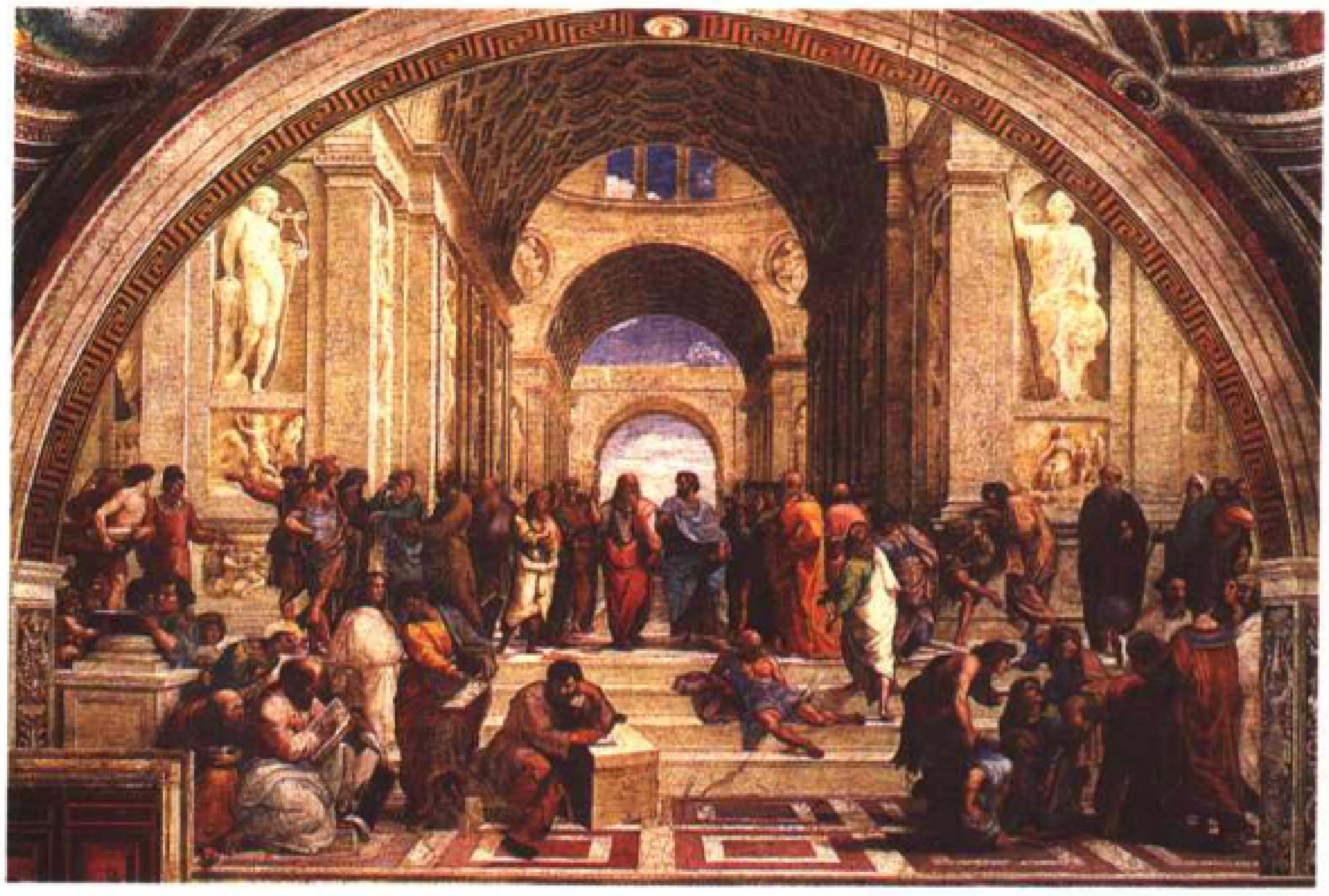

拉斐尔的画作《雅典学园》(1509 - 1510)

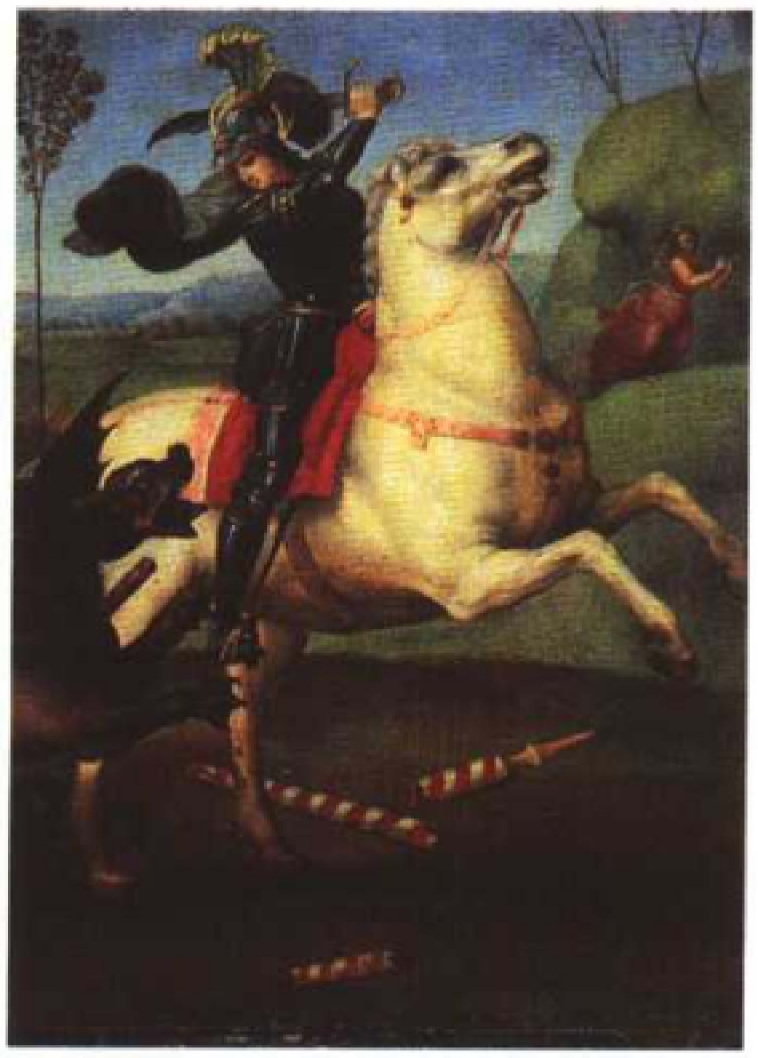

拉斐尔的画作《圣乔治》(1504 - 1505)

镇的火灾》是在拉斐尔的草图的基础上由他的学生绘制完成的，其中包括罗曼。

成熟时期的其他作品 在做房间装饰的同时，拉斐尔还为法尔奈西那别墅绘制了精致的壁画《加拉特》和《普赛克》(后者由他的学生完成)。在1515至1516年间，他还为壁毯《使徒传》制作了很多图样，壁毯后来在布鲁塞尔编织完成。1520年拉斐尔英年早逝。他的最后一幅作品《变身》，通过25个人物形象，体现了他对构图、透视法和光线的研究的成果。艺术家在他同时期的圣母像中，表达了他的纯净的古典主义的艺术本质：《佛利诺的圣母》(1511 - 1512)、《西斯廷圣母》(1513 - 1514)、《坐在椅子上的圣母》。他在肖像画《拉维拉塔像》(约1516年)、《利奥十世和两个红衣主教》(1518 - 1519年)和《巴尔达萨尔·卡斯蒂利奥内肖像》中，证明了他与和谐和精致的色彩相统一的直觉。拉斐尔也是个建筑师：1514年布莱芒特死后，他接替他设计完成圣彼得大教堂的住所的走廊，并构思了由乔凡尼·达·乌迪内完成的奇异的装饰以及绘有《创世纪》的护墙板。他还设计过许多宫殿(佛罗伦萨的彭杜芬尼宫)和罗马的马达玛别墅(始建于1517年)，建筑的主体、穹顶、壁龛、藻井、灰墁都来自于温泉和罗马的尼禄皇帝圆顶宫殿等古代建筑。

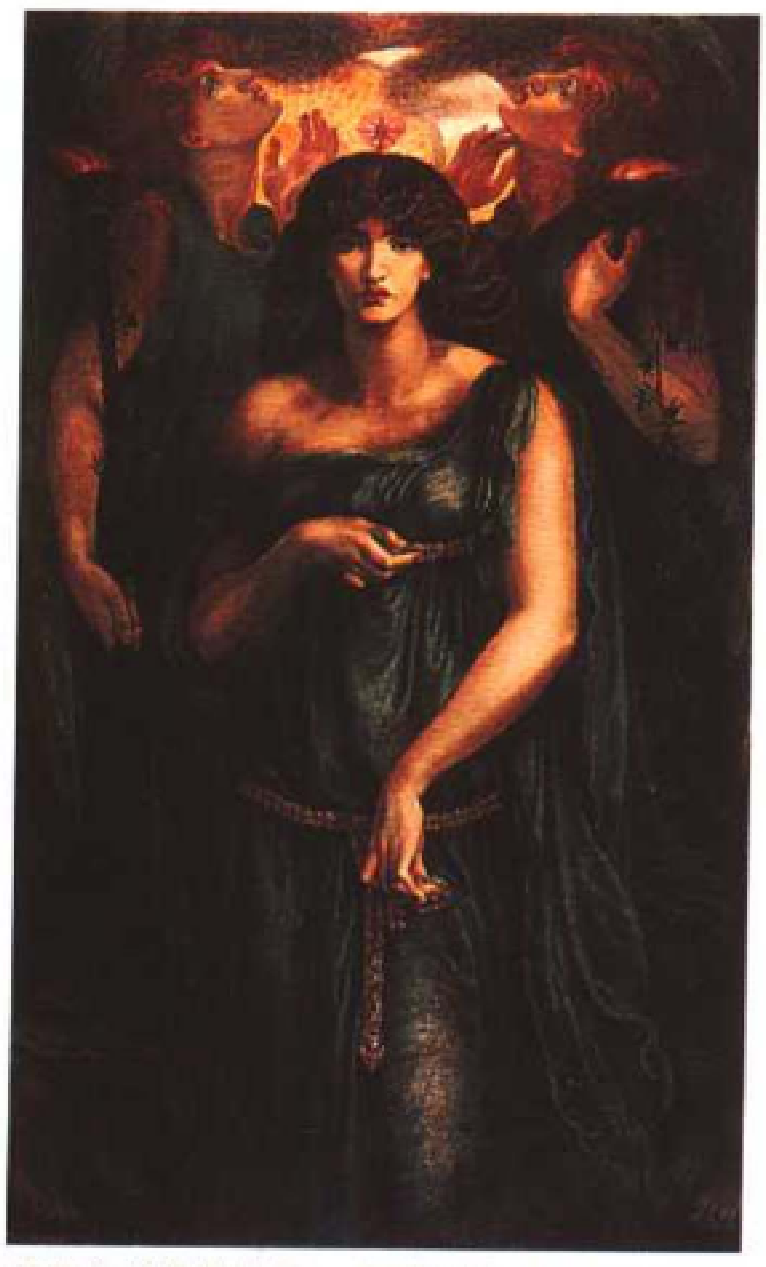

拉斐尔前派的作品：《阿斯塔尔特·西里亚卡》(罗塞蒂绘，1877)

拉斐尔前派

19世纪中叶出现于英国的一个画派。认为真正(宗教)艺术存在于拉斐尔以前，强调恢复拉斐尔以前的艺术来复兴英国绘画，故名。主张绘画应起宗教道德教育作用，题材主要取自圣经故事和立于基督教思想的文学作品，画风审慎而细密，用色较清新，线条明晰，反对学院派的陈规。有的作品流露出忧郁情调。

拉斐特

美国城市。人口94440。路易斯安那州的主要法语区。

拉封丹

(1621 - 1695)法国诗人。作品有叙事诗，抒情诗《山水大师》(1652年)，后成为富凯的捍卫者。在《沃克斯的仙女厄雷吉》(1661年)中他证明了自己的勇气。他创作有以保护女性题材为主的短篇小说，出版了第一部《故事文集》(1665 - 1671年)以及著名的《拉封丹寓言》。

拉封丹从男爵

(1807 - 1864)加拿大政治家。1848年至1851年担任加拿大联合行省联席主席。

拉封丹寓言

作者拉封丹，法国寓言诗人，代表作为《寓言诗》12卷(其中1至6卷写于1668年，7至8卷写于1678年，9至11卷写于1679年，12卷写于1694年)。作品取材于大家所熟悉的《伊索寓言》。《伊索寓言》曾作为小学生的教材，是一本道德伦理故事集。《拉封丹寓言》的形式为诗歌。开始是接近传统的简短寓言(最初的六本书：第1卷中的《蝉和蚂蚁》、《乌鸦和鸭子》、《狼和小羊羔》、《橡树和芦苇》；第2卷中的《狮子和蚊子》；第3卷中的《鸭子和公山羊》、《磨房主》、《驴子和他的儿子》；第4卷中的《云雀和她的小孩》；第5卷中的《农夫和他的孩子们》、《下金蛋的母鸡》；第6卷中的《野兔和乌龟》)。接下来的作品则变得温和起来，取材更加丰富(第7卷中的《月亮上的一只动物》)，之后他采用了田园诗的手法(第8卷中的《提子和苋》)，再后又采用哀歌的形式(第9卷中的《两只鸽子》)，最后提到了政治(第9卷中的《多瑙河的农民》)。在作品中小动物们乔装改扮饰演了双重角色，一半反映了社会活动和人类的行为活动，并将这些活动放在了一个较远且不容易立刻察觉的位置，与此同时又不失小动物的本来特点；另外一半则引起了人们关注小动物的感情和他们的智慧，以反驳笛卡尔主义所谓的动物机械论。这方面的代表作有：第10卷的《给拉罗歇福卡尔公爵先生的演讲》，第11卷的《微笑和叫唤的猫》。他的作品内容丰富，讽刺尖锐，对后来欧洲寓言作家影响很大。

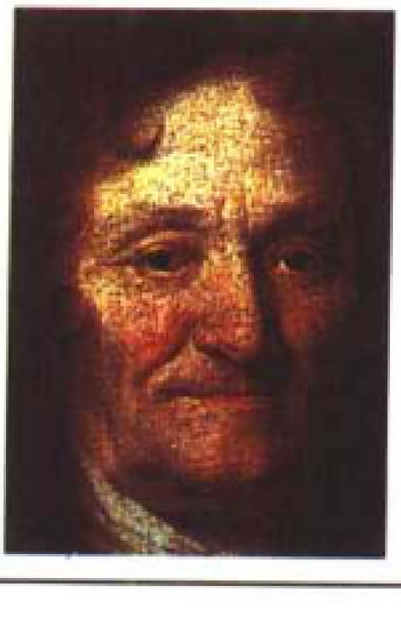

法国诗人拉封丹

拉夫朗

(1845－1922)法国科学家和军医。发现疟原虫，即引起疟疾的血内寄生虫。保健学、临床学教授巴斯德研究所成员。1907年获诺贝尔奖。

拉夫桑贾尼

(1934－　)伊朗政治家。1989－1997年任伊朗总统。

拉夫通

(1899－1962)美国演员。伟大的戏剧演员、银幕巨人(《亨利八世的私生活》，1933年；《波恩提暴动》，1935；《怪人若格勒先生》，1935；《原告证人》，1958)。他拍摄的惟一一部电影《黑夜中的猎人》(1955)，充满着神秘及梦境般的色彩。

拉弗

(1938－　)澳大利亚网球运动员。1962年和1969年，2次获得年度四大国际网球赛的冠军（即法国、英国、美国和澳大利亚国际网球赛）。

拉弗尔

按照《圣经》的说法，它是“站在上帝面前”的七个天使之一。它出现于《多比传》中，叫亚撒西雅。

拉弗莱什

法国萨尔特省的专区首府。位于卢瓦尔河畔。人口16900。建于1808年的军事学校坐落在过去的耶稣会学校中，内有1607－1622年间建立的小教堂。

拉弗雷内

(1885－1925)法国画家。先用接近立体派画风创作(《男人坐像》，1913－1914，巴黎国立现代艺术博物馆)，后转向模仿写实主义。

拉弗利

(1932－　)法国戏剧、歌剧导演，阿根廷裔。他曾执导了关于巴那斯山的民族戏剧(1988－1996)。

拉弗玛

(1545－约1612)法国经济学家。1602年担任商贸总监。他在亨利四世统治时期，鼓励兴建了大量的手工工场。后来柯尔贝尔也延续了这一政策。

拉福格

(1860－1887)法国诗人。他以印象派的风格把时髦和死亡的困扰相结合，创作出自由诗。他在世时出版了两本诗集(《悲歌》，1885；《月球圣母玛利亚模仿》，1886)。

拉福斯

(1558－1652)法国元帅。新教教徒。开始追随亨利四世，保护造反的蒙托邦与路易十三对抗，但后来为路易十三效力。

拉福斯(夏尔)

(1636－1716)法国画家。曾是画家勒布伦的学生。他致力于改变学院派在历史题材画中的风格（17世纪末受到鲁本斯和威尼斯派的影响，更加注重构图基础上的色彩），其风格灵活而与众不同。他创作神话、宗教题材的作品和教堂的巨型装饰画（凡尔赛城堡教堂半圆形后殿的《耶稣复活图》，1709年）。

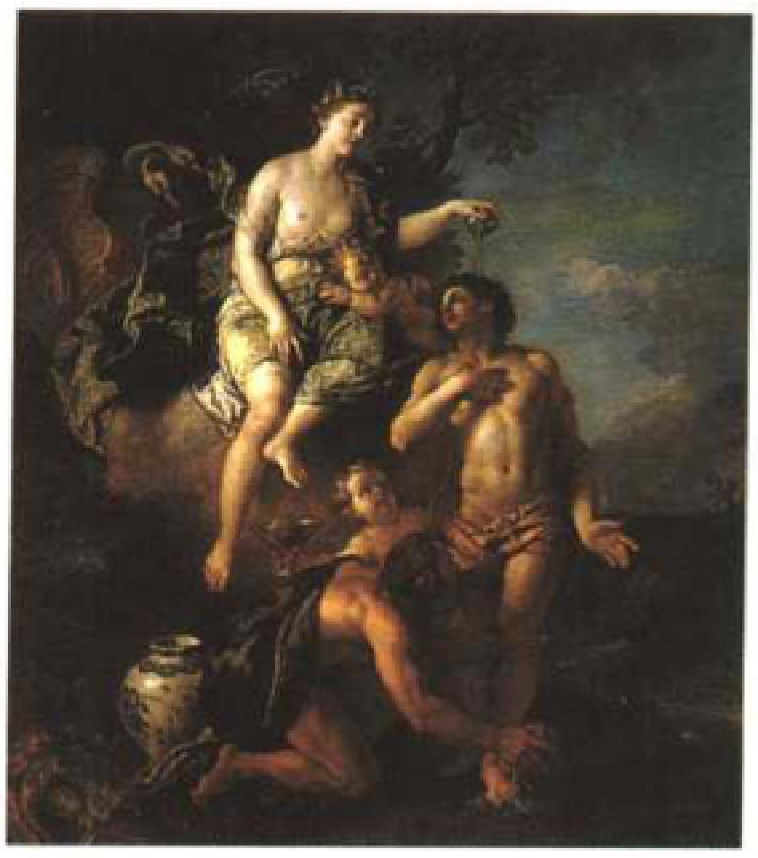

法国画家拉福斯的画作《埃涅阿斯被神化》

拉甫罗夫

(1823－1900)俄罗斯社会主义理论家。民粹主义的主要代表人之一。他参加了巴黎公社，之后定居于苏黎士。

拉甘

(1589－1670)法国诗人。马莱伯的弟子。他曾经创作过名为《休息歌》的哀歌（1618年），并创新了田园诗歌(《牧羊人》，1625年)。1634年被选为法兰西学院院士。

拉戈亚

(1929－1999)埃及吉他演奏家，后入法国籍。他改进了吉他的演奏技巧并和同为吉他演奏家的妻子伊达·普列斯蒂（1924－1967）在世界各地演奏吉他二重奏，后改为独奏。

拉格比

英国城市(在沃里克郡)。位于埃文河畔。人口59000。有著名的拉格比学院(1823年橄榄球运动在此诞生)。

拉格尔克维斯特

(1891－1974)瑞典作家。他的第一本诗集(《剧痛》，1916)表现了他面对世间残酷的苦恼，他的小说也被打上悲观主义的烙印(《庸才》，1944年；《巴拉巴斯》，1950年；《女预言家》，1956年)。1951年获诺贝尔文学奖。

拉格拉维埃

(1812－1892)法国海军上将。他1861年指挥法军在墨西哥作战，1864年协同拿破仑三世作战，1871年任海军测绘局长。

拉格朗日

(1855－1938)宗教界称之为玛利-约瑟夫兄弟，法国多明我会修士及《圣经》注释者。他于1890年创办耶路撒冷圣经研修学校，1921年被承认为法国耶路撒冷考古学校，1892年创办《圣经杂志》。其著作更新了天主教注释方法，并给予《圣经》研究以决定性的推动。

拉格朗日(数学家)

(1736－1813)法国数学家、力学家、变分法奠基人之一。引进广义坐标创立分析力学。在研究代数方程的解法时已注意到置换群。在分析学方面贡献显著，著有《解析函数论》等。

拉格朗日(政治家)

(1900－1940)法国政治家。1936－1937年及1938年两度出任体育及娱乐部副部长，他促进了民间体育运动的发展。

拉格洛夫

(1858－1940)瑞典女作家。她以富有浪漫灵感的小说(《白令海峡的北欧传说》，1891年；《死亡的拉车马》，1912年)，以及为儿童们创作的小说(《尼尔斯·浩尔戈森瑞典旅行记》，1906－1907年)而闻名。1909年获诺贝尔文学奖。

拉各斯

原尼日利亚首都。位于贝宁湾海岸。连同郊区人口450万。是该国主要港口。市内有国家博物馆(有丰富的尼日利亚、贝宁等国的

尼日利亚首都拉各斯景色

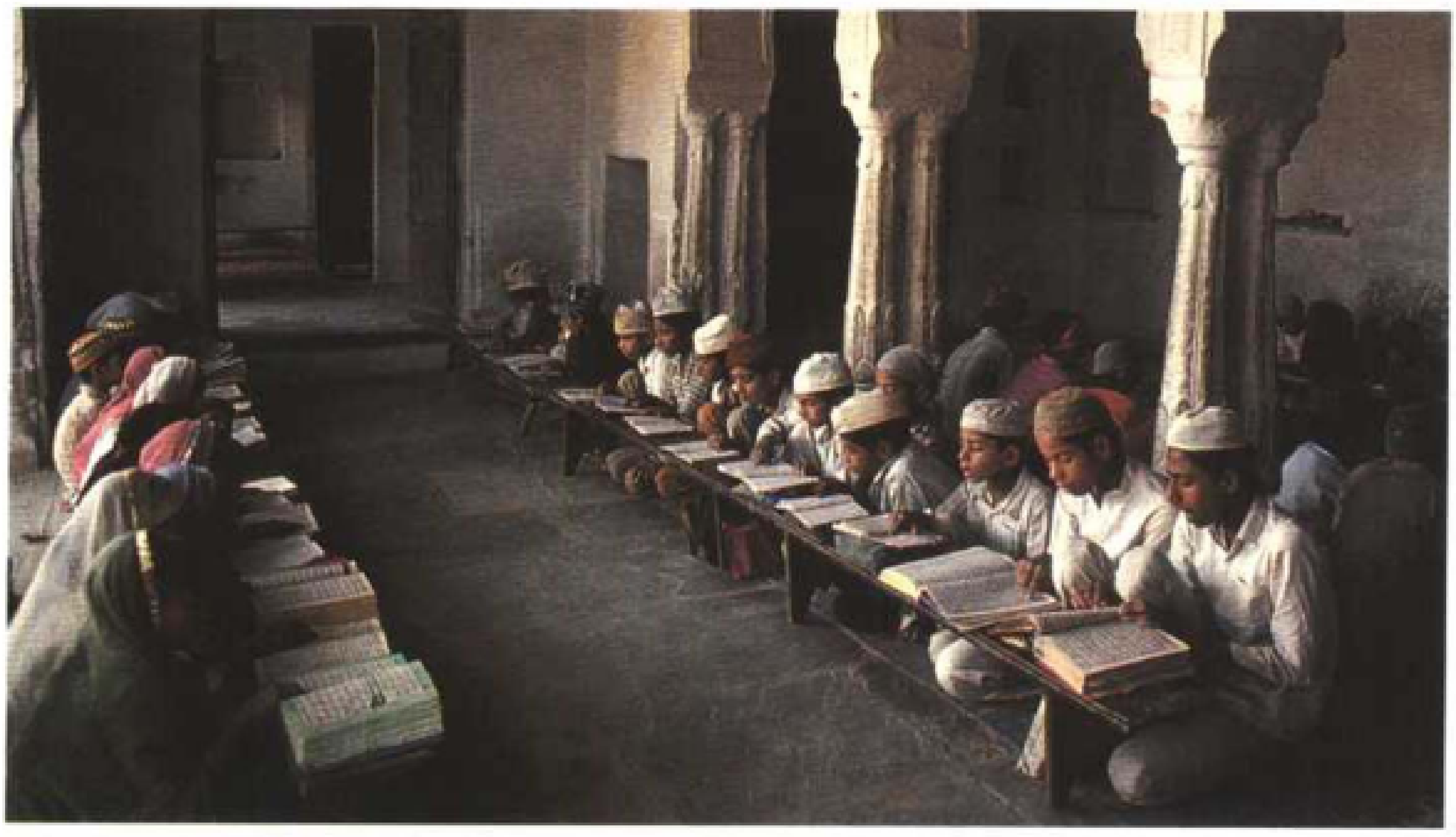

印度拉贾斯坦邦一所学校中学习古兰经的学生

古代艺术品)。

拉古玛

(1925 - 1985)南非英文作家。有色人种人民会议负责人之一。他在小说中展示了开普敦郊区黑人的生活(《漂泊的夜》, 1962年)。

拉古萨

意大利城市(在西西里岛)。拉古萨省省会。人口64195。市内有经过1693年地震后修建或重建的精美的巴罗克风格建筑。

拉哈

(1809 - 1837)西班牙作家。浪漫戏剧及小册子作者。他是本国现代新闻业名副其实的创始人。

拉合尔

巴基斯坦城市。旁遮普省省会。人口2922000。是宗教和文化中心。有许多莫卧儿时期的古建筑(1565年的城堡、1627年的大清真寺、1627年的加汗吉尔陵墓以及著名的沙礼玛尔园林)。

拉赫蒂

芬兰城市。位于派延奈湖边。人口93000。有木材加工工业。是旅游中心。

拉赫玛尼诺夫

(1873 - 1943)俄罗斯钢琴家和作曲家。剧院交响乐团团长(1904 - 1906年),1917年定居于巴黎。在瑞士度过一段时间,后定居美国(1936年)。继1891年的成名作《玉蝴蝶》之后,创作了包括4首协奏曲(1891 - 1926年)在内的钢琴曲。管弦乐方面,有3首交响曲(1895、1907、1936)和几首交响诗,其中有《死人岛》(1909年)、室内乐、近80段旋律、康塔塔和东正教礼拜曲(《圣让-克利索斯托姆》, 1910年)。

拉赫曼

(1920 - 1975)孟加拉政治家。1971年积极主张东巴基斯坦脱离巴基斯坦,成立孟加拉国,遭到监禁。1972年组成孟加拉第一届政府,任共和国总统(1975),被政变推翻、杀害。

拉祜族

中国少数民族。主要分布在云南澜沧江东西两岸的思茅和临沧地区。人口约为41.1万(1990)。渊源于南迁的古羌人,其先民称锅锉蛮,分布在云南的金沙江南岸地带,自后分东西两路继续南迁。先后受唐宋南诏、大理国和元明清历代中央王朝及傣族封建领主的统治。18世纪初至20世纪初,曾与周围各族举行过20多次起义。大部分地区已进入封建地主制发展阶段。其他地区仍保留着一些原始公社制的残余。

拉祜族操拉祜语,属汉藏语系藏缅语族彝语支,原有西方传教士创制的拉丁字母形式的文字,后进行了改革。旧时多信仰多神及祖先崇拜,大乘佛教相当流行,少数信天主教和基督教新教。为一夫一妻的父系小家庭制,有的地区残存着父系或母系家族公社。1949年中华人民共和国成立后,先后建立澜沧拉祜族自治县和3个联合自治县。实行民主改革,取消封建领主与地主阶层的特权,大力促进农业经济的发展,发展文教卫生事业,工矿企业也得到发展。

拉吉利埃

(1656 - 1746)法国画家。在安特卫普学习美术,到伦敦与彼得·莱利合作(凡·戴克的竞争者,宫廷画家)。回到法国后(1682年),他开始创作肖像画,其作品雍容华贵的风格迎合了顾客,深为大资产者喜爱。卢浮宫保存着他的作品:大幅的《勒布伦肖像画》(1682年)和《家庭肖像画》。

拉济利

(1587 - 1635)法国企业家。百人会社创始人之一(1627),阿卡迪总督(1632 - 1635),把殖民地一直扩展到北美洲的圣劳伦斯河沿岸。

拉济纳

(1630 - 1671)哥萨克贵族。农民暴动的领袖(1670 - 1671),后被捕,处以分尸刑。

拉加利索尼埃侯爵

(1693 - 1756)法国海军军官。1747 - 1749年担任新法兰西总督。1756年七年战争爆发前,领导了梅洛卡岛战役。

拉贾蒙德里

印度港口(在安得拉)。位于戈达瓦里港湾。人口403781。

建有供灌溉和水力发电的大坝。出口热带木材和地毯。

拉贾斯坦

印度西北部的邦。面积342000平方千米,人口43880640。首府斋浦尔。

拉杰果德

印度城市(在古吉拉特)。位于卡提阿瓦半岛。人口651007。

拉杰沙希

孟加拉城市。位于恒河河畔。人口172000。

拉结

《圣经》中族长雅各的妻子之一。是最受宠爱的妻子。约瑟夫与雅各之母。

拉卡尔佩尔内德

(1610 - 1663)法国作家。作品有悲剧和优秀长篇小说(《卡桑德拉》, 1642 - 1645年;《克雷奥帕特》, 1647 - 1658年)。

拉卡纳尔

(1762 - 1845)法国政治家。1793 - 1795年被选入国民公会。大革命期间对法国教育制度进行了诸项改革。

拉卡诺

法国吉伦特省的小城。位于拉卡诺湖边。人口3182。

拉卡塔岛

印度尼西亚岛屿。部分毁于1883年岛上的佩布阿坦火山爆发。

拉卡兹-迪捷

(1821 - 1901)法国动物学家。软体动物专家。

拉坎蒂尼

(1626 - 1688)法国农学家。改善了果树的种植,创建了著名的城堡菜园——凡尔赛宫皇家菜园。

拉科代尔

(1802 - 1861)法国教士。拉蒙奈的朋友及门徒,他为自由天主教冲杀在第一线,但他不追随其老师与罗马决裂的道路(1832)。人们让他在巴黎圣母院布道,吸引了很多人。1839年,他在法国重建多明我会。1848年革命运动的一段时间,他与奥扎那姆一道创办了《新纪元》杂志。动乱使他放弃了政治斗争,开始专心于在索海兹学校执教(塔姆)。1860年当选法兰西学院院士。

拉科鲁尼亚

西班牙港口(在加利西亚)。面向大西洋。人口246953。

拉科讷山

法国中央高原南部的高地。最高处位于蒙塔雷峰，海拔1259米。

拉科齐家族

匈牙利贵族家族。其中最有名的代表人物为弗朗索瓦-拉科齐二世(1676～1735)，领导1703年匈牙利反抗哈布斯堡王朝起义，和约签署后（1711）被迫流亡在外。

拉科维策

(1868～1847)罗马尼亚生物学家、伟大的探险家。创立了生物洞穴学，或洞穴和岩穴生物科学研究。

拉科西

(1892～1971)匈牙利政治家。匈牙利共产党第一书记（1945～1956)，反对纳吉的自由主义路线。1956年匈牙利动乱后，逃到苏联避难。

拉克

法国大西洋岸比利牛斯省的城镇。位于波河边。人口668。有天然气和硫矿。

拉克代勒

(1888～1985)法国作家。在心理分析小说中，他的作品尤其引人注目(《让·荷尔梅林的忧虑生活》，1920年；《西尔伯曼》，1922年；《高桥》，1932～1935年)。1936年被选为法兰西学院院士。

拉克雷泰尔

(1751～1824)法国法学家，被视为法学界前辈。立法团成员(1801～1802年)。与康斯坦共同编辑《法国智慧女神》一书(1818～1820年)。1803年成为法兰西学院院士。

拉克吕萨

法国上萨瓦省的城镇。在阿拉维山区，人口2056。建有冬季运动场(海拔1100～2600米)。

拉克洛

(1741～1803)法国军官、作家。尽管在军队中担任重要职位，拉克洛的成名还是归功于他的惟一一本小说《危险关系》(1782年)，这本书信体小说出版时受到了激烈批评。

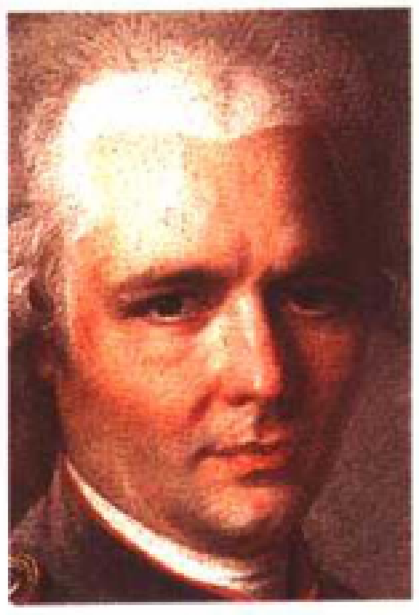

法国军官、作家拉克洛

拉克洛瓦

(1863～1948)法国矿物学家。他对培雷火山(1902年)和维苏威火山(1906年)的喷发进行了研究，并对变质作用的效果进行分析，发现了大量矿物质。

拉克沙群岛

印度的中央直辖区。位于印度洋，包括三大部分：拉克沙群岛、米尼科伊岛和阿明迪维群岛。人口51681。

拉克斯内斯

(1902～1998)冰岛作家。他的文学有反叛特征：反对马丁·路德教义的宗教，接受了天主教义；反对资产阶级意识，对共产主义产生了好感，并把它作为社会斗争小说的主题(《撒拉卡·瓦拉卡》，1931～1932年)。结束苏联之行后，他发表了颂扬国家灵魂的系列小说(《冰岛之钟》，1943～1946年)。1955年获诺贝尔文学奖。

拉克坦提乌斯

(约260～325)基督教护教士，用拉丁语写作。古代雄辩术教师，皈依基督教后著有《神圣教规》，该书首次全面地介绍了基督教。

拉孔达米讷

(1701～1774)法国大地测量学家和自然学家。与布盖一起指挥了对秘鲁的探险(1735年)，确定了经线弧的长度。

拉雷

(1766～1842)法国战场外科医生。作为大军的外科主任，他跟随拿破仑参加了所有战斗。

拉雷尼

(1625～1709)巴黎警察总监。1667年起，他参与建立警察系统及对巴黎的整顿。

拉雷维耶尔-勒波

(1753～1824)法国政治家。曾任国民公会议员，并于1795～1799年任五人督政府成员。他同保皇党作斗争，参与了雾月十八日政变，并庇护了有神博爱教的自然神论教派。

拉里奥哈

西班牙古地名。现为自治区。包括洛格罗尼奥省和埃布罗河盆地西部。人口254000。产业有葡萄种植。

拉里奥诺夫

(1881～1964)法国籍俄罗斯画家。他与妻子纳塔利·冈察罗娃（1881～1962）一起于1912年开创了“辐射主义”抽象风格，1918～1922年间为巴黎的俄罗斯芭蕾舞团画装饰画。

拉里布瓦西埃

(1759～1812)法国将军。他曾经指挥帝国卫队和拿破仑军队的炮兵，在从俄罗斯撤退时阵亡。其子夏尔乐曾于1846年在巴黎设立拉里布瓦西埃医院。

拉里萨

希腊城市(在色萨利)。人口113426。市内有考古博物馆。

拉里韦

(1540～1612)法国作家。他受意大利戏剧的影响写了一些喜剧(《精灵》，1579年)。

拉力克

(1860～1945)法国珠宝商和玻璃商。他在首饰制作上获得了讲究的新艺术风格的灵感，将全部精力投入到玻璃和水晶制品的生产上（通常是浇铸的）。今天拉力克的水晶制品仍在继续生产。

拉利伯爵

(1702～1766)法国将领。1755年起负责法国驻印度商行，1761年在本地治里向英军投降。返回法国后被判叛国罪后斩首。伏尔泰曾试图为其恢复名誉。

拉利内阿

西班牙城市（在安达卢西亚）。人口58315。是位于直布罗陀边境的商业中心。

拉卢维耶尔

比利时城市(在埃诺)。人口76432。工业有冶金业。

拉鲁斯

(1817～1875)法国辞典编纂家和出版商。他出版的教材更新了小学教育的方法，随后他开始长达15卷的《19世纪环球大辞典》的出版工作（1866～1876)，而早在1863年该字典就已有分册问世。1852年他与奥古斯丁·博瓦叶共同成立一家出版公司——拉鲁斯出版社。

拉罗

(1823～1892)法国作曲家。创作芭蕾舞剧《纳莫纳》(1882年)和歌剧《伊斯王》(1888年)。他的作品受到浪漫主义（《大提琴协奏曲》，1877年）和民间音乐的影响（《西班牙交响曲》，1875年)，管弦乐配器十分丰富。

拉罗克

(1885～1946)法国政治家。1931他担任宣扬民族主义、反共产主义的火十字架团的领袖，1936年创立法国社会党，1943年被德国纳粹关进集中营。

拉罗克(皮埃尔)

(1907～1997)法国法律学家。在建立法国社会安全系统中起着主导作用，该系统是在1945年法令中提出的。

拉罗舍富高

(1613～1680)法国作家。他曾在意大利作战并成为太子投石党的首领之一(1648年)。他在圣·安托尼城门之战中严重受伤，返回国王身边后，过着上流社会的生活，时常出入于萨布莱夫人的沙龙，1665年开始，又时常出入于

拉法耶特夫人的沙龙。他把他的名望归功于他对人类心灵的简明笔录或辉煌警句集——《思考或格言及道德箴言》(1664～1678年)。

拉罗什

法国旺代省省会。位于巴黎西南419千米。人口52947。工业有电器制造。由拿破仑建立的这座城市最早被称为拿破仑，法国复辟王朝时期称波旁-旺代，第二帝国时称拿破仑-旺代。市内有新古典建筑，其中有胜利教堂(约1820年)。有博物馆(考古、摄像在当代艺术中的运用)。

拉罗什富科-利昂库尔

(1747～1827)法国慈善家和政治家。他致力于教育改革，创办了模范农场。1816年担任济贫委员会成员，他组织了多种形式的慈善活动救助童工、老人、殖民地奴隶和囚犯。

拉罗什雅克兰伯爵

(1772～1794)旺代的将领。他挑起了安茹西南部的叛乱，1793年败于绍莱。他成为旺代的最高将领后与革命政府抗衡，在萨弗内（即今大西洋岸卢瓦尔省）败于克莱贝尔。从此他转入游击战，在战场上死去。

拉罗谢尔

法国滨海夏朗德省省会。位于大西洋海岸，距巴黎西南466千米。人口80055。是商业和渔业港口及旅游城市，也是行政、商业中心。

历史　拉罗谢尔凭借港口在英法百年战争期间和发现美洲新大陆以后得到了发展。16世纪新教传入这里，1627～1628年该城被黎塞留主教围困，后者战胜了吉东的顽强抵抗和赶来援助的英国舰队。

艺术　有建于14～15世纪的老港口古塔、亨利四世时期完工的市政厅、其他古建筑和16～18世纪的精美住宅。博物馆中包括美术馆、新大陆博物馆(法国在美洲的殖民地)、奥比涅－贝尔农博物馆(地方志)、拉罗谢尔陶瓷馆、拉法耶特自然历史和人种学博物馆、海洋博物馆。

拉马丁

(1790～1869)法国诗人、政治家。经历了去意大利旅游、为路易十八做卫士和事业的失败。与朱丽·查尔斯热恋但结局是悲剧式的。他发表了第一部抒情诗集《诗的思考》(1820)，这使他声名大振。虽然被浪漫的青年一代看成是大师，但他选择了外交官的职业，并在英国妻子伊丽莎白·比尔茨的陪同下去了那不勒斯。后来他重新返回诗坛并发表了《诗的新思考》(1823)、《苏格拉底之死》(1823)、《哈罗德一世朝圣最新诗歌》(1825)和《诗歌与宗教的和谐》(1830)。

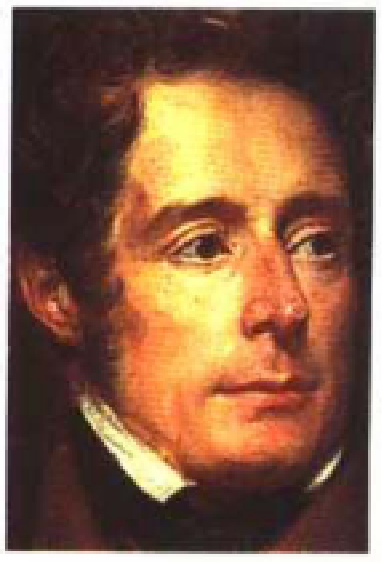

法国诗人、政治家拉马丁

拉马克

(1770～1832)法国将军、政治家。1794～1815年经历戎马生涯后，于1828年当选自由派众议院议员。他的葬礼引起共和派的暴动。

拉马克(博物学家)

(1744～1829)法国博物学家。1778年出版了《法国植物志》，并因此名声大振。1783～1817年间发表了《植物百科》和《动植物属图解》。创建了二分类体系，被指定为法国博物馆无脊椎动物课程教授。《动物哲学》(1809)和《无脊椎动物博物学》(1815～1822)使他成为自然发生学说和变化学说的总称——“拉马克主义”的创始人。

拉马克(威廉)

(约1446～1485)绰号阿登的野猪，荷兰公爵。1468年他煽动列日人起义支持法国国王路易十六。后落入马克西米连之手，被送上断头台。

拉马特甘

以色列城市。位于特拉维夫-雅法郊区。人口12万。

拉曼查

西班牙的地区(在卡斯蒂利亚-拉曼查)。气候干旱。地表植物稀少。

拉芒什海峡(英吉利海峡)

欧洲西北部浅海。位于法国和英国之间。水文特征与邻近的大西洋海域相似(咸度约为35，平均温度冬季为7℃～8℃，夏季为16℃～17℃)，潮汛凶猛(在圣米歇尔山海湾)。当地的渔业不发达，但海上贸易繁荣(是通往安特卫普和鹿特丹的商品及乘客中转站)。南安普敦和勒阿弗尔是沿岸主要港口。北部的加来海峡(多佛尔海峡)海底有铁路隧道通过。

拉梅特

(1760～1829)法国将军、政治家。他和巴纳夫、杜波尔组成“三人联盟”，反对米拉波。后与拉斐德侯爵一起离开法国。他在拿破仑的第一帝国时期任职，复辟王朝时期，他是议会中的自由反对派。

拉美特利

(1709～1751)法国启蒙思想家、唯物主义哲学家。他继承并发展了笛卡尔物理学观点，认为物质是惟一的实体，不仅具有广延性，而且具有运动和感觉的属性。着重探讨了身心关系，断言人的思想、灵魂是大脑的机能，随肉体一起生长或消亡，但提出“人是机器”的观点，表现了机械论的倾向。他坚持唯物论的感觉论，认为推理、判断、分析、比较等思维活动都是“感性的原则”。主要著作有《心灵的自然史》、《人是机器》、《伊壁鸠鲁的体系》等。

拉美西斯二世

（公元前1301～前1235）古埃及最伟大的法老之一。为了摧毁南都底比斯神职人员不断增长的政治权力，为了与受到赫梯人威胁、意欲同埃及结盟的叙利亚人接近，将首都建在比拉美斯（达尼斯附近的冈迪尔）。训练了一支强大的军队。在位第五年，拉美西斯与赫梯王穆瓦塔里在卡叠什城发生冲突，据称由于个人的非凡才能，拉美西斯取得了胜利。在位第七年，平息了穆瓦塔里挑起的加纳安叛乱后，北上再次战胜赫梯人。公元前1295年，穆瓦塔里去世，赫梯王朝因内部危机而衰落。为了应付亚述王朝越来越大的威胁，公元前1283年，拉美西斯同赫梯人新王哈图斯利三世签署盟约（条约文本得以保存至今）。赫梯王到埃及进行正式访问，拉美西斯与赫梯王的一个公主结婚，进一步巩固了同盟关系，为埃及创造了一个繁荣的时期。埃及是当时东地中海地区最富庶的国家之一，拉美西斯兴建了一系列巨大工程 卡纳克多柱神庙、努比亚的阿布辛拜勒神庙、拉美西斯陵庙等。拉美西斯在位晚年，外部的形势变得非常严峻，亚述人和海上民族为了寻求新的土地，结成广泛联盟，向美索不达米亚南部扩张。拉美西斯之子、即拉美西斯的继位者米勒普塔赫打败了他们的第一次入侵。

古埃及国王拉美西斯二世的石雕头像(在卢克索的阿蒙神庙)

拉美西斯三世

（前1198～前1166）古埃及第二十王朝的第一个法老。成功地反击了海上民族入侵，保卫了埃及，但失去了埃及大片亚洲领土。内部困难，宫廷阴谋困扰其晚年统治。

拉美西斯一世

古埃及第十九王朝的开创者，约前1314～前1312年在位。

拉蒙

(1886～1963)法国生物学家和兽医。使细菌毒素转变为无毒霉素。疫苗接种的开创者。

拉蒙奈

(1782－1854)法国教士与作家。在发表《宗教方面无差别论》(1817－1823)后，他以教会的先知、自由及教皇绝对权力的天主教领导人的形象出现 他要一个“在自由国家内的自由教会”。一些门徒加入他的阵营，如拉科代尔、蒙达朗贝尔。1830年后，他们创办了《未来》杂志。而法国主教及反对革命的当局日益激烈地反对拉蒙奈。在教皇通谕《欣赏你自己》(1832)中，拉蒙奈受到教皇格列高利十六世的指责。他因此与教会断绝关系(《信仰者的话》，1834年)，躲进福音和浪漫的社会主义中。

拉蒙伊萨贾尔

(1852－1934)西班牙医生和组织学家。改进了其前辈戈尔吉所发明的技术，成功地研究了神经组织显微结构(组织学)，证明神经系统组织以分子型神经元为基础。1906获诺贝尔奖。

拉米亚

希腊城市。弗西奥蒂斯州首府，位于拉米亚湾。人口43898。希腊城邦在亚历山大大帝死后(公元前323－前322年)发动起义，并爆发拉米亚战争，最后以希腊人的失败而告终。

拉密

(1858－1900)法国军官、探险家。他勘探了乍得湖地区，在平定该地区时被杀。乍得城市拉密堡（今天的恩贾梅纳）即以他命名。

拉缪

(1878－1947)瑞士法语作家。他的自由体诗歌多表达了一种出于内心的思乡之情以及乡居生活的自然情趣（《大山的强烈恐惧》，1926年；《戴勃朗斯地区》，1934年）。他的作品《士兵的历史》被斯特拉文斯基谱上了音乐。

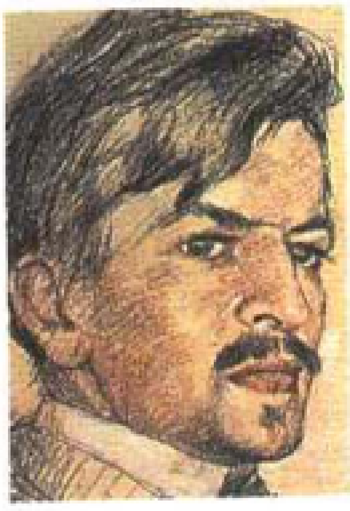

瑞士法语作家拉缪

拉摩里西尔

(1806－1865)法国将军。1847年他在阿尔及利亚接受了阿布·卡迪尔的归顺。1848年他出任战争部长，因反对帝国，于1852年被流放。1860年他出任罗马教廷军队指挥官。

拉莫

(1683－1764)法国作曲家。在意大利短暂停留后成为法国几座城市的管风琴师（阿维尼翁、巴黎、第戎、里昂、克莱蒙费朗）。此期间出版了《羽管键琴小曲集》(第一卷，1706年)，创作了几首经文歌并发表了第一部理论著作（《论和声》1722年）。1723年他定居巴黎。发表著作《羽管键琴曲目汇编及方法》（1724）和《羽管键琴曲目（续）》（约1728）。随后他结识了包税人普普利尼耶，此人为他开启了歌剧创作的大门。1733年他创作了六部抒情悲剧中的第一部《伊波利特与阿里西》，之后还有《卡托斯与玻吕克斯》（1737年）、《达尔达努斯》（1739）、《佐拉斯特》（1749）、《利尼斯》（1752，遗失）和《波雷阿德》（1764）。他同时也创作歌舞剧（《殷勤的印度人》，1735；《赫柏的节日》，1739；《荣耀殿堂》，1745）、歌剧（《一大盘》，1745；《巴拉丹》，1760）、英雄牧歌（《扎伊斯》，1748）、芭蕾舞剧（《皮格马力翁》，1748）、芭蕾喜剧（《纳瓦尔公主》，1745）。他还创作《羽管键琴合奏曲目》，继续理论研究。1745年路易十四任命他为宫廷作曲家。在与宫廷侍从不和的同时（1752－1754），他还受到了由让-雅克·卢梭保护的意大利人的评判。他与巴赫、亨德尔等大师占据了18世纪上半期乐坛重要地位。凭借服务于剧情和舞蹈的多样的配乐，他占据了法国歌剧的最高位置。

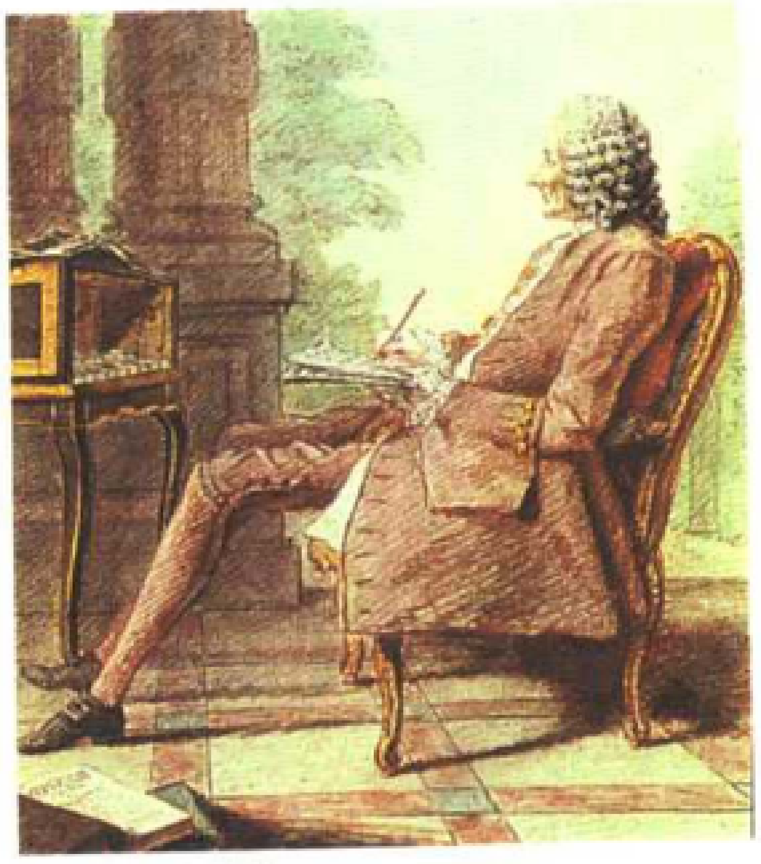

法国作曲家拉莫

拉莫特

(1756－1791)法国女探险家。她被牵连进法国王后玛丽-安托瓦内特的项链事件。

拉莫特·富根

(1777－1843)德国作家。他是戏剧、小说和浪漫故事的作者(《水神》，1811)。

拉莫特·皮凯

(1720－1791)法国海员。他在同英国争夺格林纳达和马提尼克等地的战斗中功绩卓著，1781年被晋升为法国海军中将。

拉姆塞

(1852－1916)英国化学家。在稀有气体的发现史上与瑞利共同作出了重要贡献，因而获得了1904年的诺贝尔奖。出生于苏格兰格拉斯哥。1870年毕业于格拉斯哥大学，后又在德国海尔堡大学、哥廷根大学留学，成为分析化学家本生的学生，受到了良好的指导和严格的训练。19岁获博士学位。后来曾任布里斯托大学及伦敦大学教授。他不是一位重要的化学理论学者，他的主要成果是他所做的杰出的实验。拉姆塞一生的研究工作，可以分成4 个时期。首先是格拉斯哥时期(1874－1880)，主要致身于有机化学研究，合成了吡啶并发现了喹啉生物碱和吡啶的重要关系。第二个时期是布里斯托尔－伦敦时期(1880－1894)，主要研究液体和气体的临界状态。其间英国皇家学会选他为会员(1888)。第三个时期是在伦敦大学工作期间（1894－1900)，主要研究稀有气体。这是他的黄金时代。1894年他和英国物理学家瑞利合作由空气中除去氮和氧，从而发现一种后来称作氩的惰性气体，约占大气的1%。第二年从钇铀矿中分离出氦，并确定了氩和氦在周期表中的位置，从而表明至少应有3种惰性气体存在。1898年他与英国化学家特拉弗斯在低温低压下，从液化空气中分离出氪和氙。第四个时期，也是在伦敦大学期间（1901－1916)，主要研究放射性物质。他于1903年证明最轻的惰性气体氦在镭放射性衰变中不断射出，这一重大发现，对近代核反应概念有决定作用。1910年他在镭的放射性衰变产物中检测出最后一个惰性气体氡，并与格莱准确测定了具有放射性的氡原子量为222。拉姆塞的主要著作有《近代理论与系统化学》、《大气中的气体》、《传记与化学论文集》等。他以科学上的显赫成就，赢得了自己祖国和世界人民的敬仰。

拉慕鲁

（1834－1899）法国小提琴家、指挥家，组建过几个以他名字命名的乐团。

拉穆雷特

(1742－1794)法国高级教士、政治家。立法议会的成员，1792年7月7日他面对外部危险，号召所有议员团结起来，并为此互相亲热拥抱。这一短暂的和解被称作“拉穆雷特之吻”，这一说法如今在法语中即为和解之意。

拉穆瓦尼翁

(1617－1677)法国法官。他担任巴黎最高法院院长（1658－1664年）时公正地审理了富凯案件。他在统一刑法立法方面发挥了关键性的作用。

拉纳

(1769－1809)法国元帅。他于1792年志愿入伍，1796年晋升将军并指挥驻意大利和埃及部队。1800年他任执政卫队指挥官，为马伦哥战役的胜利做出重要贡献。在1805年的奥斯特利茨战役及1806年的耶拿战役中他都立下大功，1809年在埃斯林受重伤不治身亡。

拉纳卡

塞浦路斯城市。位于拉纳卡湾。人口61000。建有机场。古迹有建于9世纪末的圣拉萨尔教堂。

拉内斯特尔

法国莫尔比昂省的专区首府。位于洛里

昂郊区。人口23144。

拉尼永

法国阿摩尔滨海省的专区首府。莱盖河港口。人口19351。建有国家电讯研究中心。古迹有罗马式的布雷莱维奈教堂。

拉努

(1531~1591)绰号“铁臂拉努”，法国贵族。他是加尔文派教徒，曾任科利尼的将军，归附查理九世。1587年著有描述前三次宗教战争的《政治与军事论文集》。

拉诺-埃斯塔卡达

美国地势较高的干旱平原。位于得克萨斯州西部。

拉帕朗

(1839~1908)法国地质学家和地理学家。他参与法国地质图的绘制工作，著有大量著作和文章，对地质学、矿物学和地貌学的发展作出重要贡献。他的著作有《论地质学》(1882年)。

拉帕利斯

(约1470~1525)法国元帅。他参加了路易十二和弗兰西斯一世对意大利的战争，死于帕维亚战役。他的士兵写了一首歌纪念他(“一刻钟之前，他仍然活着”)，歌颂他临死前的英勇战斗。但是后世仅仅记得歌词写得很朴素，淡忘了具体内容。

拉佩鲁兹

(1741~1788)法国航海家。1785年他受路易十六委派，指挥“指南针”号，在“观象仪”号的陪同下去勘测美洲和亚洲北部滨海地区，于翌年到达复活节岛和夏威夷岛并取道去菲律宾、朝鲜、堪察加。“观象仪”号在南下时失事。1828年法国探险家迪蒙·杜尔维发现了“观象仪”号的残骸，“指南针”号的残骸也于1962年被人发现。

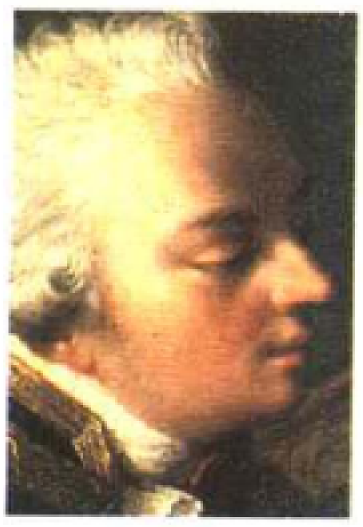

法国航海家拉佩鲁兹

拉彭

(1879~1958)匈牙利裔奥地利运动理论家和编舞家。他主张“绝对舞蹈”，即使情感成为所有运动的源泉。1910年至1936年间，他在瑞士、德国和北欧成立了几个学校和公司。为逃避纳粹迫害，拉彭前往英国。为更好地理解运动他进行了广泛研究，对构成运动的因素作了彻底分析，发明了记录舞蹈的方法“舞谱”，今天称为“拉彭氏舞蹈记谱法”。作为编舞家，他的代表作有《人间》(1914年)、《夜晚》(1927年)和像《阿迦门农之狐》(1924年)和《提坦》(1927年)这样的由许多舞蹈演员的一系列动作完成的作品。

拉皮克

(1866~1952)法国生理学家。研究神经系统机能，尤其研究神经元(神经细胞)的兴奋条件。儿子夏里是画家(1898~1988)，通过科学地研究颜色着色力，他的画能达到动态表情与抒情表情。

拉普捷夫海

北冰洋靠近西伯利亚的海域。

拉普拉斯

(1749~1827)法国数学家、物理学家、天文学家。

法国天文学家、数学家、物理学家拉普拉斯

拉普拉塔

阿根廷城市。布宜诺斯艾利斯省省会。位于拉普拉塔河畔。人口542567。是行政、文化和工业中心，与布宜诺斯艾利斯市组成城市群。市内有自然历史博物馆。

拉普拉塔河

南美洲河流。由巴拉那河和乌拉圭河汇合形成，位于乌拉圭和阿根廷边界，流入大西洋。布宜诺斯艾利斯和蒙得维的亚位于该河沿岸。

拉普拉塔河沿岸的乌拉圭首都蒙得维的亚

拉普兰

欧洲最北部地区。位于北极圈内，跨越挪威、瑞典、芬兰和俄罗斯等。拉普人(约45000人)以放牧驯鹿为生，并逐渐向定居生活方式过渡。

拉齐奥

意大利中部大区。北部濒临第勒尼安海，东靠亚平宁山脉。包括弗罗西诺内、拉蒂纳、列蒂、罗马和维泰博等省。面积17203平方千米，人口5031230。首府罗马。

罗马的人口占该地区人口的一半。地势以丘陵和平原为主，种植橄榄、葡萄以及其他作物(粮食、蔬菜)，还有畜牧业。当地的海滨旅游和文化旅游兴旺。

拉齐拉卡

(1936~　)马达加斯加政府首脑。曾任革命最高委员会主席(1975~1993)，自1997年以来任马达加斯加共和国总统。

拉其普特人

印度北部居民。主要居住于拉贾斯坦，由自认为属于武士阶层的地主组成。

拉让蒂耶尔

法国阿尔代什省的专区首府。人口2046。古迹有教堂(13世纪)和城堡(15世纪)。

拉戎基埃侯爵

(1685~1752)法国海军军官。1747年他在菲尼斯泰尔海岬与英国军队作战，1749年成为加拿大总督。

拉撒路(圣)

约翰福音书人物，耶稣的朋友，马大及伯大尼的马利亚的兄弟。福音书说耶稣在受难的前一天让他复活，因为他在同一时刻试图表明他是自己生活的主人。

拉萨尔(德国的)

(1825~1864)德国哲学家、经济学家。他信仰改良主义的社会主义，号召劳动者的联合，曾与马克思交往。

拉萨尔(法国的)

(1643~1687)法国旅行家。他勘察了密西西比河和路易斯安那，并于1682年宣布整个密西西比河流域归法国所有。

拉萨尔(将军)

(1775~1809)法国将军。他参加了大革命和第一帝国时期的大部分战斗，以战功著称。

拉萨尔的施洗约翰

(1651~1719)法国教士。他于1682年创建基督教兄弟学院，致力于穷孩子的教育，成为世俗教员宗教团体的原型。其方法及著作使他成为当时教育方面的重要人物。

中国西藏拉萨市的布达拉宫，重建于十七世纪。

拉萨市的大昭寺主殿顶上的金法轮和卧鹿

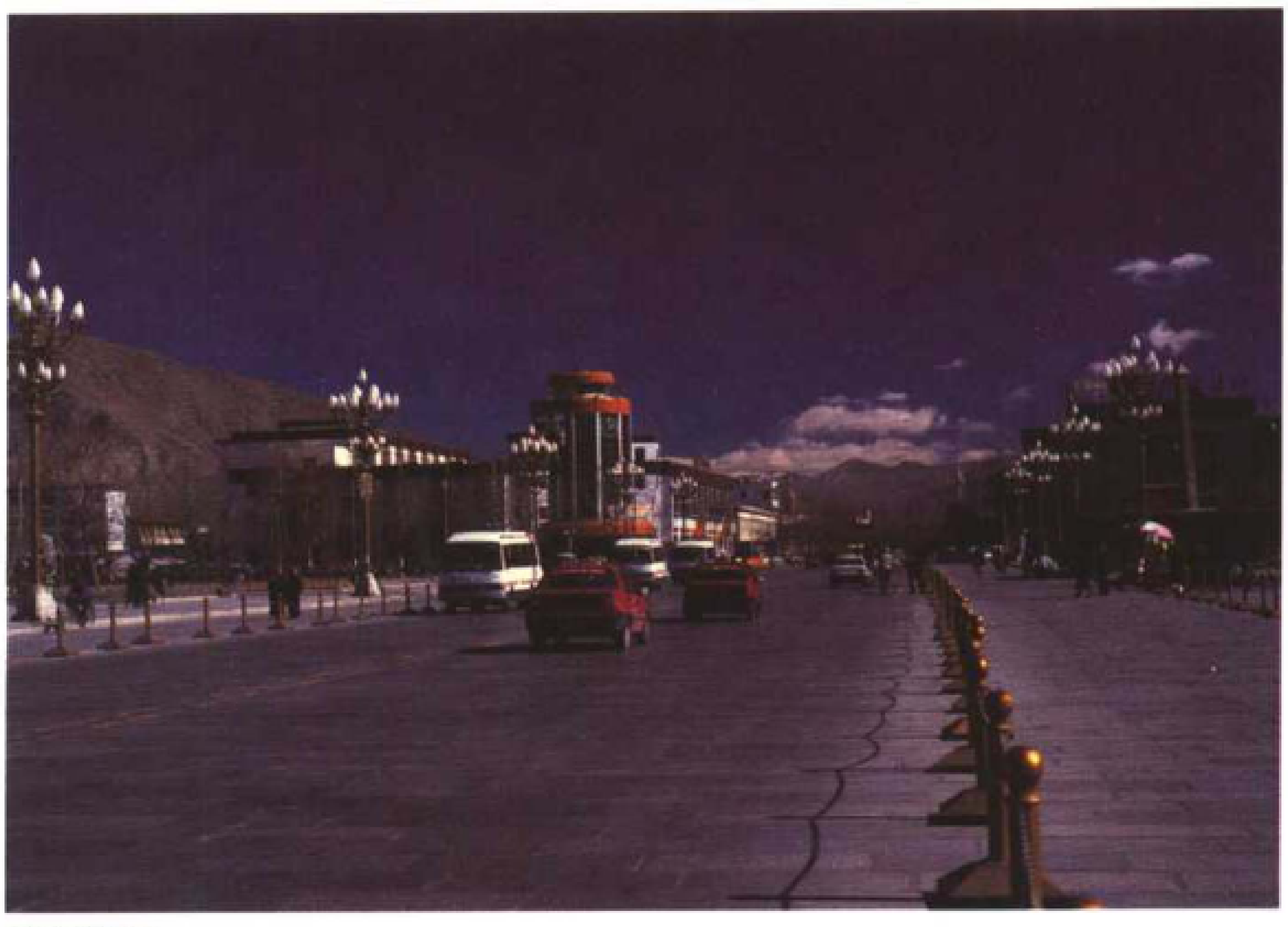

拉萨市街景

拉萨勒

加拿大城市(在魁北克)。位于蒙特利尔南郊。人口73864。

拉萨勒(安东尼)

(1385－1460)法国作家。讽刺小说《热含·圣特雷》的作者。这部小说模仿了骑士小说。他是《十五个婚姻的人》和《一百条新闻》的推定作者。

拉萨市

中国西藏自治区首府。位于西藏自治区中部、雅鲁藏布江支流拉萨河北岸。全市辖1个区、7个县，总面积31662平方千米，人口41万(2001)。雅鲁藏布江的两大支流拉萨河与尼洋曲河为拉萨提供了丰富的水利资源。农区主要种植青稞、小麦和各种蔬菜。牧区主要饲养牦牛、绵羊和骡马。矿藏和野生动物资源极丰富。拉萨名胜古迹众多，最负盛名的是布达拉宫及哲蚌寺、色拉寺、大昭寺、罗布林卡。拉萨为西藏地方政治、经济、文化中心。建有电力、水泥、皮革、汽车修配、机电、制药、织毯、面粉等工业。川藏、青藏、拉亚、拉泽等公路均在此交会。

拉塞讷

法国瓦尔省的专区首府。位于土伦港内。人口60968。工业有造船厂。

拉赛佩德

(1756－1825)法国博物学家。续写了比丰的《博物学》，专攻爬行纲动物和鱼类。

拉沙特尔

法国安德尔省的专区首府。位于安德尔河畔，人口4758。有服装业。建有乔治·桑博物馆，以及设在古城堡塔楼里的黑谷博物馆。

拉绍德封

瑞士城市。在纳沙泰尔州，人口36894。有钟表业。设有国际钟表业博物馆、美术展览馆。

拉什迪

(1947－　)英国作家，原籍印度。著有《午夜的孩子》(1981)、《阿鲁和大海的故事》(1990)、《莫尔最后的呼吸》(1995)、《脚下的大地》(1999)。1989年，由于作品被认为反对伊斯兰教，他被判处死刑。之后他逃往英国。

拉舒斯

(1692－1754)法国戏剧作家。他是悲喜剧的创始人(《对时髦的偏见》，1735年；《梅兰尼德》，1741年)。1736年被选为法兰西学院院士。

拉斯基恩(莉莉)

(1893－1988)法国竖琴演奏家。她使竖琴独立出来成为独奏乐器。

拉斯加斯

(1474－1566)西班牙主教。约1510年，

他在古巴做教士，1552年加入多明我会，1544年成为墨西哥恰帕斯主教。他不懈地捍卫印第安人的权力，并判定禁止向印第安人施暴的"新法律"，逐步取消征服者歧视当地居民的特权。因失败而极度沮丧，他于1547年回到西班牙，撰写《印第安人史》。

拉斯金

(1819~1900)英国艺术评论家和史家、社会学家和作家。将道德宣讲和对艺术的创造性思考相结合，颂扬哥特式建筑，支持拉斐尔前派运动以及艺术职业的复活。著有《建筑的七盏灯》(1849年)、《威尼斯的石头》(1851~1853年)和《艺术的经济政策》(1857年)。

拉斯卡里斯家族

拜占廷的显赫世族。1204至1261年统治尼西亚帝国（拜占廷帝国分裂后的一个独立小国）。

拉斯卡斯

(1766~1842)法国历史学家。随拿破仑流放，并于1823年出版《圣赫勒拿回忆录》。

拉斯克

(1787~1832)丹麦语言学家。他的论文《古代北方语或冰岛语起源研究》（1814年写成，1818年出版）是比较语法建立的标志，他在书中比波普更早提出了日耳曼语、希腊语、拉丁语、立陶宛语、斯拉夫语和亚美尼亚语之间的亲缘关系。

拉斯莱

(1890~1958)美国神经心理学家。根据动物实验，拉斯莱确定可支配的心理功能。

拉斯穆森

(1879~1933)丹麦探险家。多次率队到北极探险，研究爱斯基摩人的生活。

拉斯帕尔马斯

西班牙属大加那利岛上的行政中心，也是加那利群岛的大型旅游中心。人口354877。

拉斯帕伊

(1794~1878)法国化学家、政治家。科普医学普及者。由于受共和体制思想的影响，参加了1830年的革命，因此在七月王朝期间被捕入狱。1848年创刊《人民之友》，成为议会社会党候选人（1848年12月）。1849年被驱逐出国境后，居住在比利时，后返回法国，并在1869年、1876~1878年当选为议员。

拉斯佩齐亚

意大利港口(在利古里亚)。拉斯佩齐亚省省会。是热那亚湾东部海岸的主要城市。人口101701。工业有造船业。

拉斯坦努拉

沙特阿拉伯石油港口。位于波斯湾。

拉斯特雷利

(约1700~1771)意大利籍建筑师。但他的建筑事业多在俄罗斯开展。1741年起为沙皇伊丽莎白修建一系列金碧辉煌的建筑（斯摩尔尼教堂和圣彼得堡的冬宫，以及首都附近普希金镇的高大宫殿）。

拉斯维尔

(1902~1978)美国社会学家。他很早就指出通讯手段在思想传播中的重要作用(《世界大战中的宣传技术》，1927年)。其1948年的公式"谁说什么?通过什么渠道?对谁说?达到什么效果"，对于社会学家们来说，构成内容分析的主导模式。

拉斯维加斯

美国城市(在内华达)。人口258295。是旅游中心。博彩业发达，有"赌城"之称。

美国拉斯维加斯街头的招牌

拉索

(1532~1594)比利时作曲家。1553年左右，任罗马圣约翰教堂唱经班指挥。24岁时定居于安特卫普。1555年在安特卫普和维也纳同时出版了他的首批作品。他的名声使他于1556年被召到慕尼黑任公爵唱经班指挥一职直至去世。他的作品数量繁多，风格多样，包罗万象，从中很容易概括出所处时代的特点。他沉浸于马罗、龙萨和杜·贝莱等人的诗篇，创作了百余部二声到十二声清唱剧，根据约伯作品创作了《圣诗》、《圣母悼歌》、《尊主颂》、《基督受难曲》和53部四声到八声弥撒曲。

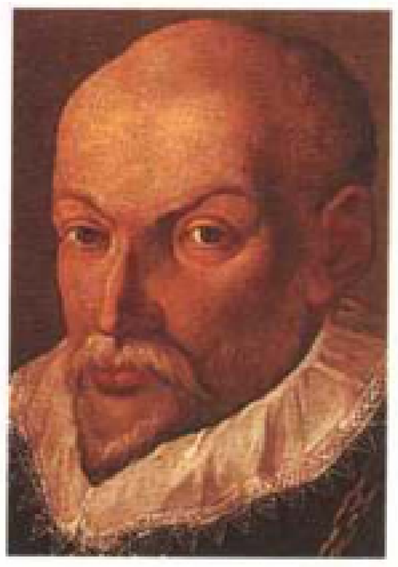

比利时作曲家拉索

拉塔基亚

叙利亚主要港口。位于地中海边。人口197000。

拉泰高埃尔

(1883~1943)法国工业家。他是飞机制造者，建立了从图卢兹到巴塞罗那的空中航线(1918)，然后是到达喀尔(1925)和到南非(1930)的航线。

拉泰姆

(1883~1912)法国飞行员。"安托瓦内特"号单翼机的驾驶员。他在飞越英吉利海峡时失败(1909)，但成功地进行了首次高度超过1000米的飞行(1910)。

拉唐主教会议

在与拉唐大教堂毗邻的会堂里举行的五次公会的名称。前三次会议于12世纪分别在卡利克斯特二世、英诺森二世和亚历山大三世的主持下召开。在英诺森三世主持下的第四次公会(1215年11月11日至30日)，通过了反对纯洁教派和约阿希姆·德·弗洛尔的信仰宣言，决定采用圣体圣事的变体理论，并规定必须进行忏悔和年度领圣体。第五次公会(1512~1517)由儒勒二世和利奥十世主持。

拉特尔·德·塔西尼

(1889~1952)法国元帅。1944~1945年他率领法国第1军从普罗旺斯打到莱茵河，之后又打到多瑙河。1945年5月8日他代表法国在德军投降书上签字。1950~1952年他出任印度支那高级专员和驻军总指挥。

法国元帅拉特尔·德·塔西尼

拉特雷姆瓦耶家族

族名来源于普瓦图，最主要的代表人物是乔治·德·拉特雷姆瓦耶(1382~1446)。1428年被任命为侍卫长。1433年失宠后，参加了由国王之子、未来的路易十一谋划的反对国王改革的叛乱。

拉特雷耶

(1762~1833)法国天主教教士和博物学家。昆虫学创始人之一。

拉特里尼泰

法属马提尼克的专区首府。人口10091。

拉特瑙

(1867~1922)德国犹太人工业家、政治家。1922年任外交部长，签定拉帕洛条约。主张与协约国谈判解决战争赔偿问题，后遭暗杀。

拉提尼

(1220~1294)意大利博物学者和政治家。当特的朋友和老师。他编著了一本《宝典之书》(1265)，这是他那个时代的科学知识百科全书。

拉图阿达

(1914~)意大利电影导演。他初期的

作品是《理想主义者吉阿高莫》(1942)，接着他参加了新现实主义文学运动(《强盗》，1946)，奔忙于带有讽刺意味的新闻专栏及文学改编之间，作品有：《吉奥瓦尼·艾皮斯考波的犯罪》(1947)、《无情》(1948)、《波河磨坊》(1949)、《音乐厅之火》(与费利尼合作，1950)、《大衣》(1953)、《寄宿生》(1954)、《黑手党》(1962)、《女孩》(1978)、《蝉》(1980)。

拉图尔(莫里斯)

(1704 - 1788)法国粉画家。他以充满生气的肖像画著称(圣康坦博物馆、卢浮宫等)。

拉图尔(乔治)

(1593 - 1652)法国画家。他的作品代表了卡拉瓦乔画派的风格，但在生前却鲜为人知。他从卡拉瓦乔画派借鉴了许多经常使用的主题，并有所超越。死后他被遗忘，但20世纪的人们又开始关注他的几何严格性、对光线的使用和他对卡拉瓦乔对比画法中的夸张成分的继承(《老人与小孩》、《火光与黑暗》等)。在今天确定的40余幅作品中，《使徒》、《守夜人》、《作弊者》等属于“日光画”；《拿着蜡烛的玛德莱娜》和《圣伊雷娜哀悼圣塞巴斯蒂安》、《矮妇人》、《圣皮埃尔的眼泪》、《新生儿》等属于“夜景画”。

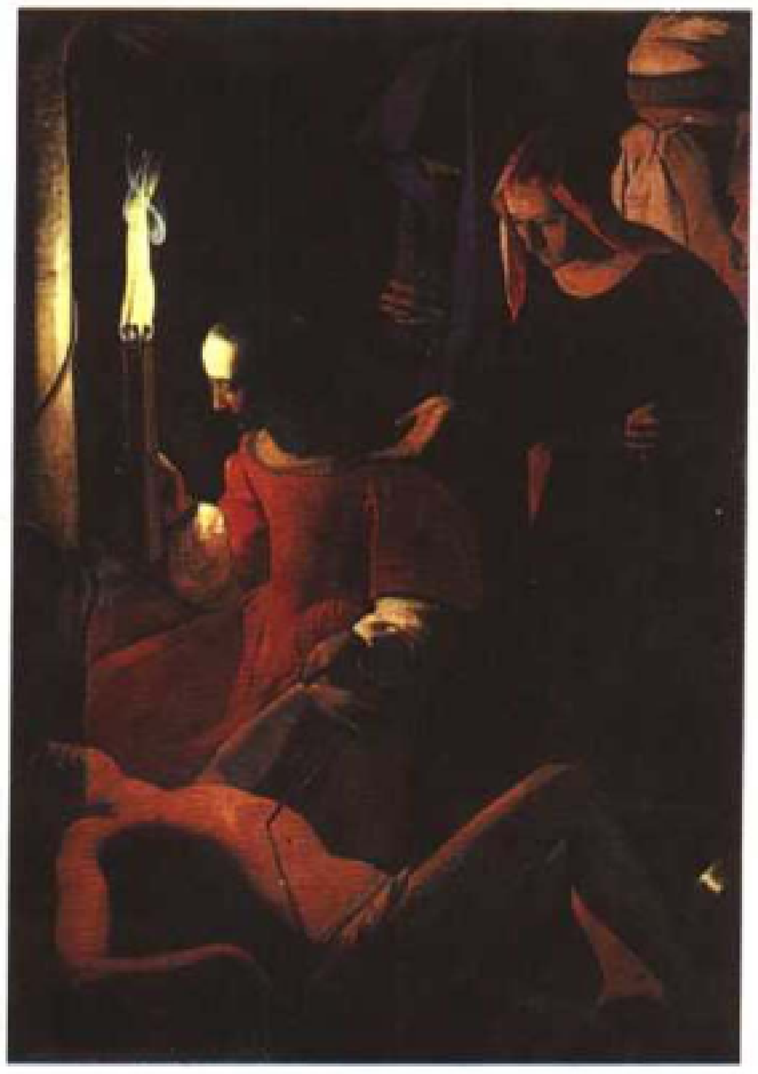

拉图尔的画作《圣伊雷娜哀悼圣塞巴斯蒂安》

拉图尔·多弗涅

(1743 - 1800)法国军官。法国大革命时期杰出战士，死于战斗中，被称作“法兰西第一战士”。

拉图尔·莫布尔侯爵

(1768 - 1850)他曾担任克莱贝尔将军在埃及的副官，参加了拿破仑帝国的所有战役，后来被路易十八任命为陆军部长(1819 - 1821年)。

拉图尔堡

法国梅多克的葡萄产区。

拉图尔迪潘

法国伊泽尔省的专区首府。位于下多菲内地区，布尔布尔河畔。人口6787。工业有制鞋、纺织。

拉图什

(1785 - 1851)法国作家。浪漫青年的朋友，马赛里娜的情人。他是现代新闻业的先驱。

拉托

(1863 - 1930)法国工程师。涡轮机械专家。他设计了以他的名字命名的多孔道涡轮机(1901)。

拉脱维亚

欧洲位于波罗的海沿岸的国家。

拉脱维亚地理位置示意图

全称：拉脱维亚共和国。首都里加。面积64000平方千米。人口254万。语言为拉脱维亚语。宗教有新教、天主教和东正教。货币为拉脱维亚拉特。政体为议会制。国家元首是共和国总统，经议会选举产生，任期4年。政府首脑是总理。立法机构是议会，100名成员，经选举产生，任期4年。

地理概况　道加瓦河流经拉脱维亚，这里地势起伏不大，大部分地区覆盖着森林和草场，气候潮湿凉爽。人口一半是拉脱维亚人，三分之一是俄罗斯人。70%的人口居住在城市里，其中一半在里加，该市是波罗的海沿岸最大的港口之一，是拉脱维亚向西方社会开放的主要城市。该国的农业主要为畜牧业。除了木材加工业(造纸)以外，工业部门包括机械制造(机床、运输设备)和电器制造。

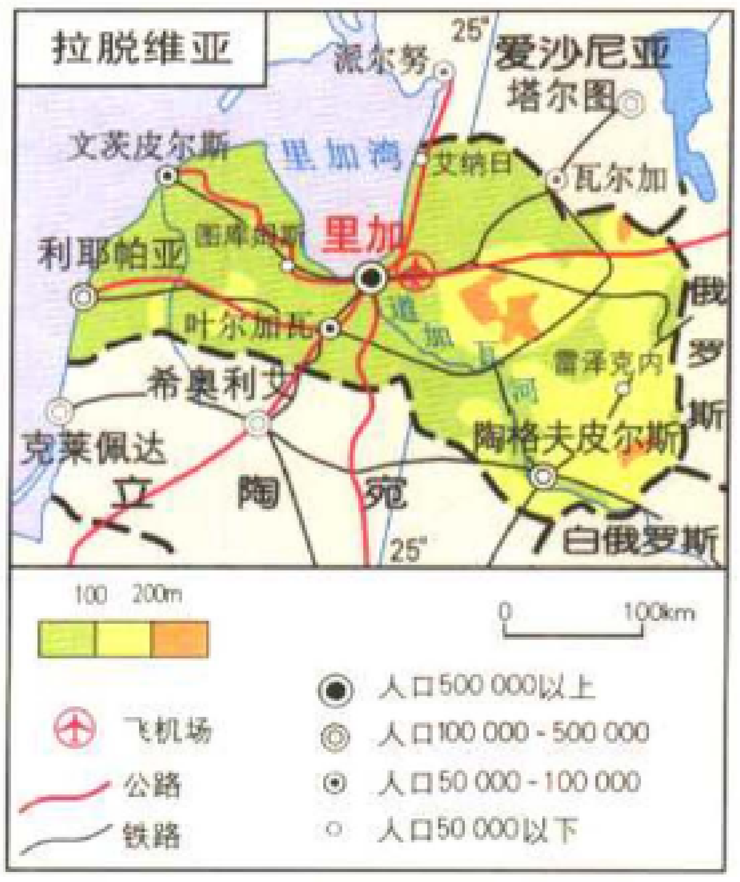
拉脱维亚
派尔努
25°
爱沙尼亚
塔尔图
文茨皮尔斯
里加湾
艾纳日
瓦尔加
图库姆斯
里加
利耶帕亚
叶尔加瓦
道加瓦河
俄罗斯
雷泽克内
希奥利艾
克莱佩达
陶格夫皮尔斯
立陶宛
25°
白俄罗斯
100
200m
0
100km
人口500 000以上
飞机场
人口100 000 - 500 000
公路
人口50 000 - 100 000
铁路
人口50 000以下

拉脱维亚地图

历史　12世纪末 - 13世纪初来自德国的骑士占领该国。1237年各派势力统一形成利沃尼亚，推行基督教。

1561年利沃尼亚被波兰兼并。

1721 - 1795年拉脱维亚全国被并入俄罗斯帝国。

1918年拉脱维亚宣布独立。

1920年苏维埃俄国政府承认拉脱维亚独立。

1940年拉脱维亚被苏联军队入侵。根据苏德条约，该国被并入苏联。

1941 - 1944年被德国人占领。

1944年重新成为苏联加盟共和国。

1989年拉脱维亚宣布收回主权(7月)。

1991年西方国家和苏联(9月)先后承认拉脱维亚的独立。

1994年苏联军队完成从该国的撤军。

2002年，总统是弗雷贝加(女)，总理什凯列。

拉脱维亚首都里加。中间为自由纪念碑，右边是教堂。

意大利拉韦纳的圣阿波里耐教堂的内部(549)

拉瓦尔

(1623－1708)法国高级教士。法属加拿大殖民地的教廷代理人(1658年)，是魁北克第一位加拿大主教(1674－1688)。

拉瓦尔品第

巴基斯坦北部城市。位于喜马拉雅山麓(在旁遮普省)。人口928000。这里原来是巴基斯坦首都，现在是大学和旅游中心，有少量工业。

拉瓦勒(法国)

法国马耶讷省省会。位于马耶讷河边、巴黎以西274千米。人口54379。是主教府所在地。工业有电器制造。古迹有12－16世纪古城堡，内设博物馆(考古、历史、艺术藏品)。有罗马和哥特式教堂。

拉瓦勒(加拿大)

加拿大城市。位于蒙特利尔西北郊。人口314398。

拉瓦利埃女公爵

(1644－1710)路易十四的情妇。后被蒙特斯庞侯爵夫人排挤。为路易十四产下两个孩子后，于1674年入巴黎一家修道院当修女。

拉瓦绍尔

(1859－1892)又称无政府主义的法国人。很多谋杀事件的主谋，后被送上断头台。

拉瓦锡

(1743－1794)法国化学家和现代化学之父。他从小对科学就有浓厚的兴趣，广泛涉猎数学、天文学、化学、植物学、矿物学和地质学。20岁毕业于巴黎马萨林法学院法律系，但仍醉心于地质学和化学。1765年2月他系统研究了石膏的物理性质和化学性质，写出了第一篇化学论文在法兰西学院宣读。23岁因撰写有关大城市照明设计的文章而获得法兰西学院的金质奖章。25岁当选为法兰西学院院士，并历任学院各级职务，1785年升任院长。他与道尔顿共同被誉为18世纪的化学巨匠。拉瓦锡对化学的贡献主要有：1772年开始研究硫、磷及金属的燃烧问题，证明物质燃烧、发酵、呼吸、动物的热能等均属于空气中的氧参与的氧化作用，是自然界的基本化学过程。据此否定了当时不正确的“燃素说”，提出了燃烧的氧化学说，使化学变化开始建立在科学的基础上，并把燃烧的氧化理论用于有机化合物分析，开创了有机元素分析的工作。拉瓦锡的名字永远和推翻支配化学长达百年之久的燃素说相联系。1783年写了《对于燃素之回顾》，确立了“质量守恒原理”(参见“质量守恒定律”)，建立了初步的反应方程式。并在化学研究中应用了天平，同年6月25日他宣告：“水是氢和氧化合的产物”。1787年在拉瓦锡领导下同贝托莱等另外三位法国化学家合作拟定了化合物的第一个合理的命名法，结束了以往因沿用跟化学物质实际成分毫无联系的炼金术符号而使化学命名法混乱不堪的状况。1789年写成一本新体系的《化学基本教程》，书中列出了一张真正的包括33种元素的化学元素表，但他仍认为无机元素包括“热素”和“光素”。1789年他创办了《化学年鉴》杂志，该杂志出版至今，刊登了化学史上许多重要文献，促进了化学学术思想的交流和化学成果的传播。法国大革命期间，因他曾任封建王朝的包税官，参与封建王朝的横征暴敛，于1794年5月8日被革命法庭判处死刑。

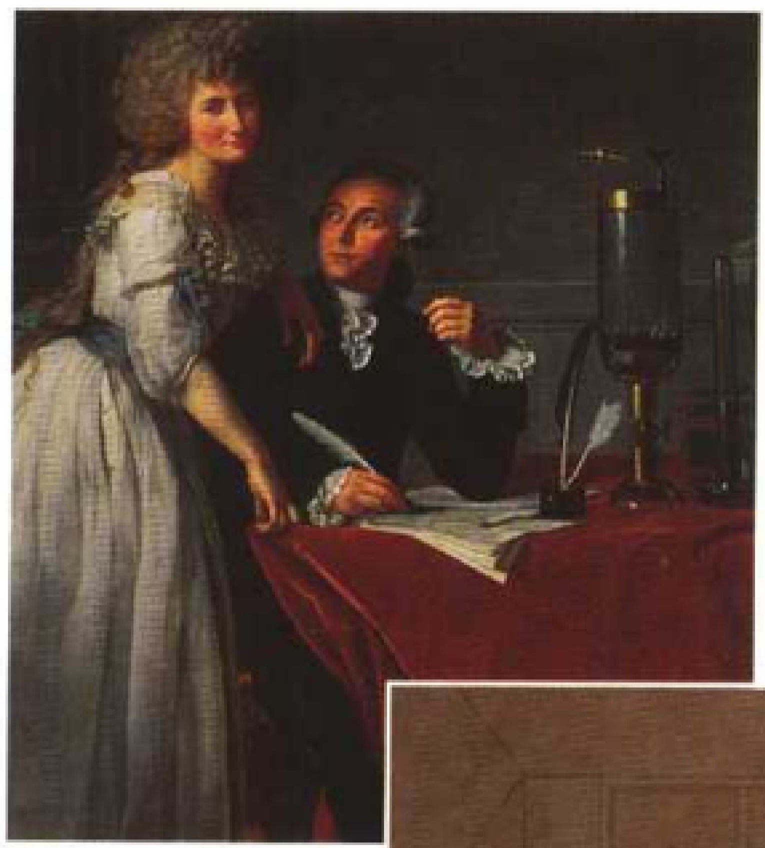

法国化学家拉瓦锡和他的妻子

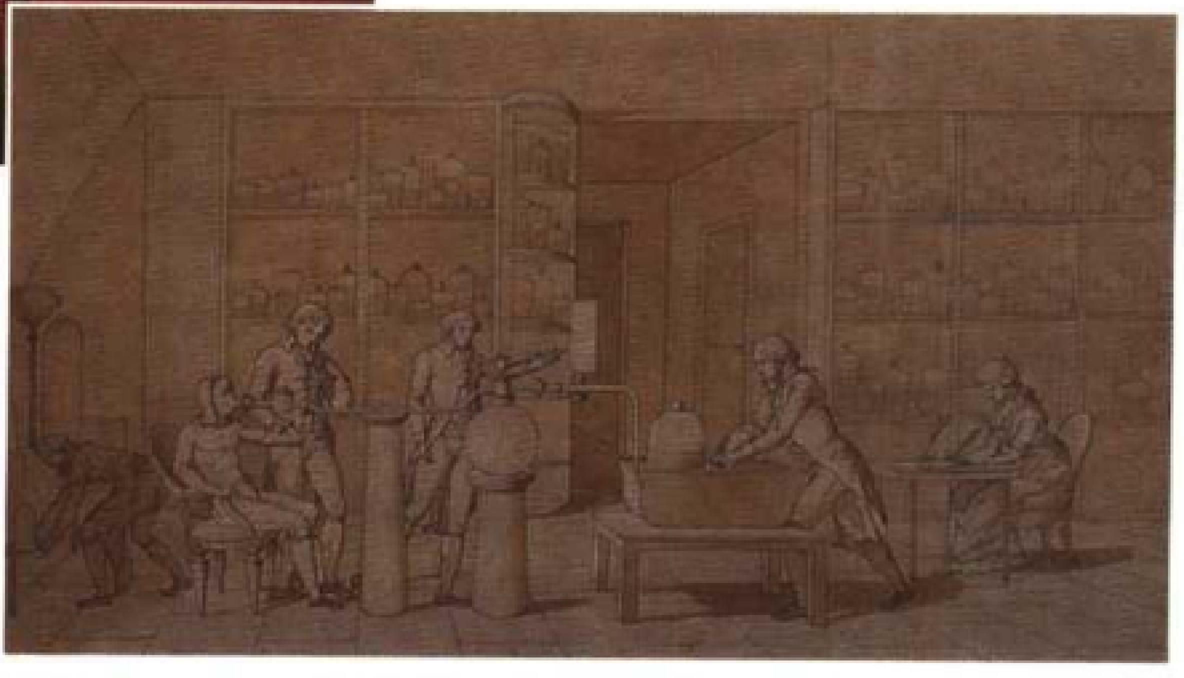

拉瓦锡在一次关于呼吸的试验过程当中向妻子口授观察报告

拉瓦亚克

(1578－1610)修道院的一位仆役。他暗杀了亨利四世，被处以分尸死刑。

拉万岛

位于波斯湾的伊朗岛屿和油港。

拉威尔

(1875－1937)法国作曲家。创作了著名的芭蕾舞剧(《达芙尼与克罗伊》，1912年)和抒情曲《西班牙时辰》(1911年)、《儿童与魔法》(1920－1925年)。他受到复调音乐的吸引，创作了《华尔兹》(1919－1920年)、《波莱罗》(1928年)，同时还创作有钢琴独奏曲《水之嬉戏》(1901年)、《夜之魔》(1908年)，两部钢琴协奏曲，其中有《左手协奏曲》(1931年)，组曲《天方夜谭》(1903年)。作品以旋律描述精准和配器丰富著称。

拉韦朗德里

(1685－1749)加拿大探险家。他勘察了美洲大陆，他的两个儿子到达了落基山脉。

拉韦纳

意大利城市(在艾米利亚-罗马涅)。拉韦纳省省会。位于亚得里亚海海岸。人口135435。

历史　402－476年拉韦纳是西罗马帝国中心城市，后来成为西多里克一世(493年)国王的首都。540年为拜占廷夺取，584年成为集中了全意大利拜占廷属地的总督辖区所在地。751年被伦巴第人夺取后，又被矮子丕平

送给教皇(765年)。1860年拉韦纳被划归皮埃蒙特地区。

艺术　拉韦纳市区有大量的5~6世纪拜占廷式建筑。建筑物外表砖体的朴素与内部装饰的豪华形成鲜明的反差，有高处拼图和低处的多色大理石装饰。古迹有但丁陵墓。

拉维(路易)

(1524~1566)法国女诗人。聪明美丽，在经历奇遇的冒险生活后，她与里昂一位富有的绳商艾蒙德·佩利结婚，喜欢社交生活，在自己的私人旅馆中写作。作品有散文《疯狂和爱情的战争》(1555年)、三首哀歌以及受佩塔尔克和萨那扎罗启发的24首十四行诗歌。

拉维河

巴基斯坦旁遮普省五大河流之一。是杰纳布河支流，长725千米。形成印巴边界界河后流入巴基斯坦，为众多灌溉河道提供水源。

拉维拉

法国马蒂格小城边的偏僻油港(在罗讷河口省)。位于福斯湾。工业有炼油和化工。

拉维日利

(1825~1892)法国主教。南锡主教(1863)，阿尔及尔大主教(1867)。他创立了白人神文会(1868)和非洲传教修女会(1869)。在征服突尼斯之后，他设法使迦伽基新总主教教区(1884)在其领导下，与阿尔及尔总主教教区联合。成为非洲教会的真正首领之后，他致力于反对奴隶制的斗争，并获得一项殊荣，利奥十三世教皇请求他支持法国天主教徒归顺共和国。

拉维斯

(1842~1922)法国历史学家。1888年任索邦大学的教授，1904~1919年任高等师范学院院长。1900~1912年，他主持出版了十卷本的《法国史》。

拉沃尔

(1870~1930)法国气球驾驶员。他以乘气球升空和旅行而闻名，建立了法国空中俱乐部(1898)和国际航空协会(1906)。

拉西尔瓦

(1895~1936)西班牙工程师。旋翼机的发明人(1923)，他不断改革旋翼机，1934年实现了原地垂直起飞。

拉西约塔

法国罗讷河口省的城镇。人口31923。

拉夏洛泰

(1701~1785)法国法官。布列塔尼高等法院检察长。他抨击耶稣会运动，领导议会反对派与布列塔尼总督埃吉荣公爵斗争。

拉歇尔(伊丽莎白)

(1821~1858)法国女演员。她为古典悲剧的重生做出了贡献。

拉辛

(1639~1699)法国诗人及剧作家。在拉辛的戏剧中，不再将悲剧的含义表现在主题上并大声宣扬出来，而是通过表现人物的高尚以及遭遇的悲惨来让观众领会到悲剧的意义。在那个时代，观赏喜剧的贵族阶层只懂得在戏剧中欣赏英雄主义的梦幻。拉辛则开始在悲剧中提出了人的精神和道德价值问题。

拉辛的创作生涯　拉辛于1639年出生在一个清贫的家庭，两岁时母亲去世，4岁的时候父亲也离他而去，从此成为孤儿。后来他在皇港修道院中生活和学习，他的教师有阿诺尔德以及勒马斯特。这种天主教詹森学派的教育后来又在哈尔库特学院继续下去。20岁的时候，他结识了一生中第一个也是最忠实的一位友人拉封丹。1663年，从尤赛斯回到巴黎以后，他作为诗人进入宫廷，为国王创作若干首应景诗。不久他毫不犹豫地投身到戏剧创作中来，先是与莫里哀合作，创作了他的第一部悲剧《戴巴依特》。因为与莫里哀在戏剧《亚历山大大帝》中存在分歧，两人分道扬镳。两年以后，他与自己的情妇拉杜芭克分手。因为尼可尔声称戏剧毒害人的心灵，他与隐修院的老师们也决裂了。从1667年起他开始了著作甚丰的黄金时期，持续了大概20年。首先是戏剧《安德洛玛克》在皇后住所演出，后来又到勃艮第宾馆公演，取得了巨大的成功。凭着《布里塔尼居斯》(1669年)，拉辛与高乃依针锋相对，毫不相让。尽管发生了种种阴谋事件，他还是创作出了《贝雷妮斯》(1670年)、《米特利达特》(1673年)、《奥利德的伊菲热妮》(1674年)等剧作，并都取得了成功。拉辛于1673年被选入法兰西学院，主管财政事务。他还编辑出版了自己的戏剧著作。1677年，也就是戏剧《菲德拉》(1677年)上演的第二年，拉辛结婚成家。然而《菲德拉》上演后遭到攻击，演出失败。他与詹森派的皇港修道院言归于好。最主要的是他应国王的邀请，与布瓦洛一同担任国王的史官。因为种种原因，他停止了戏剧的创作。直到1689年他应曼特农夫人的约请，为圣西尔的学生们写了两部宗教题材的剧本：《爱丝苔尔》以及1691年的《阿达莉》。拉辛在1699年去世，并被安葬在皇港修道院的墓地中。

著作：内心世界的悲剧　拉辛在戏剧上的成就比高乃依更胜一筹，悲剧不再只用于表现英雄主义和道德品行，这些都已经没有什么感染力了。悲剧在他的戏剧中主要通过人物的内心斗争来表现。人物的性格中不单具有是非羞耻之心，更具有脆弱的一面。但是拉辛在表现这些方面的时候所采取的方式是“温和”的，他有意无意地掩藏或淡化实际中的强烈激情和冲突。作为古典悲剧的典型代表，他作品中的人物行为比较简单，剧情的高潮通过人物的内心世界斗争来呈现。例如在作品《布里塔尼居斯》以及《安德洛玛克》中，这些斗争通常表现为：在政治的与个人的两种互相冲突的利益选择中犹豫不决。即使历史上所发生的真实事件中人物最终做出了选择的行动，在戏剧里也只有一笔带过，因为整部戏剧的重点是剧中人物互相倾诉和推托。这种戏剧为表现一种普遍存在的严酷的现实提供了空间，对于某些塑造得特别出色的人物来说这是尤为重要的（例如罗克珊娜、尼禄），对于无力反抗而甘心忍受这种现实状况(例如安蒂奥克古)甚至去迎合强势(例如阿达莉)的人物来说，痛苦往往是加倍的。

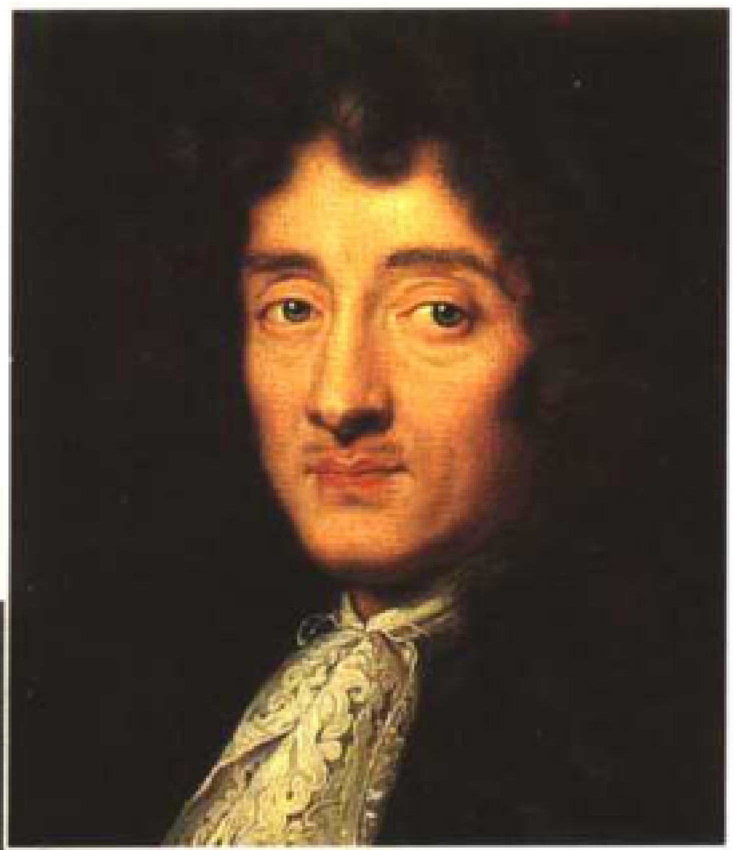

法国剧作家拉辛

拉辛的戏剧《菲德拉》剧照(1992)

拉辛起义

1667至1671年俄国农民大起义。因领导人斯杰潘·拉辛(约1630－1671)而得名。起义军最初在里海西、南岸一带活动，后向伏尔加河上游进攻。1670年10月与政府军在辛比尔斯克决战失利。次年4月，拉辛为叛徒出卖被俘，起义失败。

拉欣

加拿大城市(在魁北克)。位于蒙特利尔郊区。人口35266。

拉雪兹神甫

(1624－1709)法国耶稣会会士。路易十四的告解神甫（1674－1709年）。后来他的花园被改建成巴黎最大的公墓，即拉雪兹神甫公墓。

拉雪兹神甫公墓

法国巴黎东郊的公墓。因建在耶稣会士拉雪兹（1624－1709）园内得名。在墓地东北角上有一堵没有任何装饰与雕塑的旧墙，上面布满了弹洞。1871年5月，巴黎公社的战士们与凡尔赛军队浴血奋战，这里是公社的最后阵地。近200名公社战士打光子弹后，高喊“公社万岁!”在这堵墙前面全部壮烈牺牲。1893年，被大赦回来的公社战士们为了纪念公社，集资买下这块地皮，使巴黎公社社员墙得以保留下来。

拉叶

(1928－1956)几内亚作家。他在小说中使传统的信仰和习俗重新流行起来(《黑孩子》，1953年)。

拉伊尔

(约1390－1443)法国贵族。他是圣女贞德的忠实追随者。纸牌中的红桃J就以他为名。

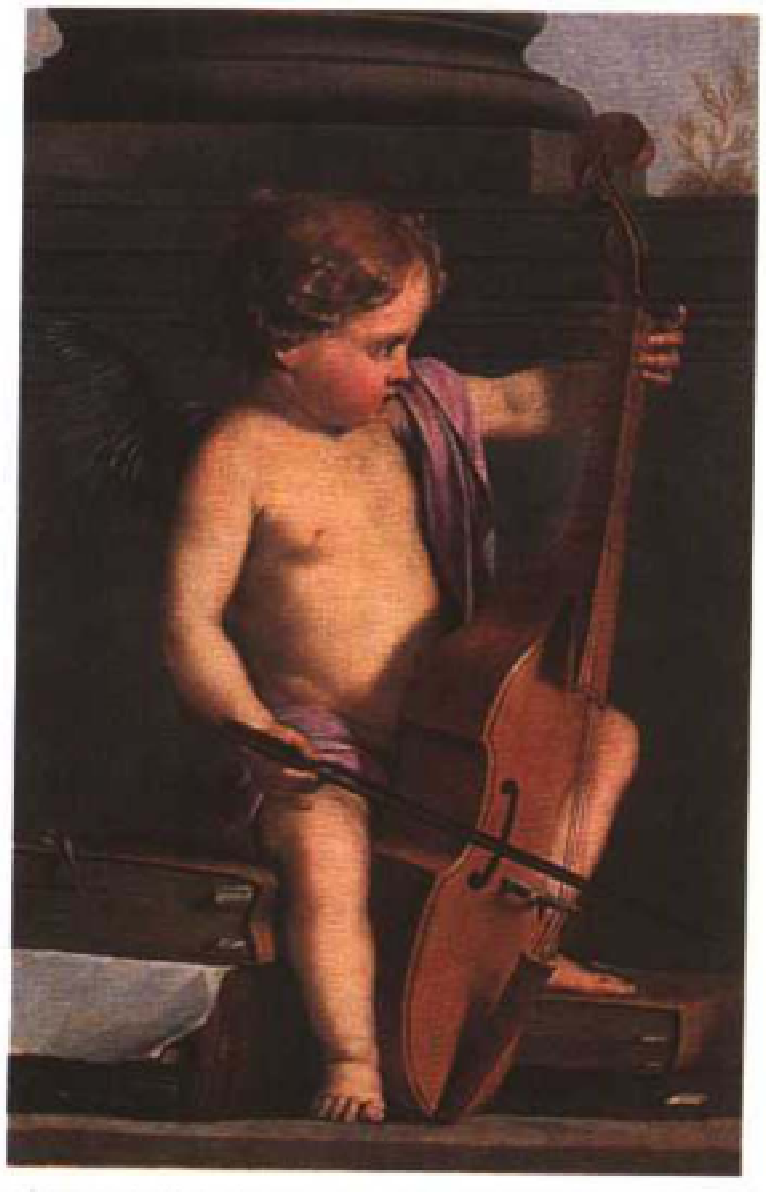
法国画家拉伊尔的画作《拉琴的裸童》

拉伊尔(洛朗)

(1606－1656)法国画家。最初受风格主义和卡拉瓦乔式的鲜明对比效果的吸引。1640年前后他受到哀歌影响，开始采用细腻而审慎的风格：用大画布描画巴黎的修道院。为收藏者而作的画中理想化的风景体现了普桑的影响（《伯特利儿童之死》）。

拉伊蒙迪

(1480－约1534)意大利版画雕刻家。主要受到丢勒的影响，1510年左右定居罗马，对拉斐尔、罗曼、班迪内利等人的作品开始版画再创作和传播。他是最早将版画复制作为职业和艺术的人。

拉英泽勒瓦野

(1588－1672)法国作家。王子的家庭教师、法国传记作者。他宣扬怀疑论(《模仿古人对话》，1631)，并反对沃热拉和语言纯正主义者。1639年当选法兰西学院院士。

拉扎雷夫

(1907－1972)法国记者。第二次大战期间在美国战争情报部法国处担任负责人，1944年9月回到法国后在法兰西晚报社任总经理。

拉扎斯菲尔德

(1901－1976)美籍奥地利社会学家。其方法论的贡献颇大：统计分析、背景分析、抽样调查、协方差、因子分析等等。借助这些方法，他试图赋予社会学以科学特征(《社会科学之哲学》，1970年)。

拉兹角

法国布列塔尼地区的花岗岩海岬(在菲尼斯泰尔)。位于科努瓦耶顶端，桑岛对面。是航运水路高风险地带(特雷帕西湾)。

lǎ

喇嘛

藏语音译，意为“上师”。佛教称谓。藏传佛教对高僧的尊称。汉族通常将蒙藏僧侣通称“喇嘛”。

喇曼

(1891－1970)印度物理学家。发现散射光的频率变化，即喇曼效应。对声学、光学、X射线衍射等方面都有贡献。

là

蜡染

中国西南地区具有少数民族特色的工艺纺织品，是在棉织物上用蜡染技艺印染成图案。用蜡刀或笔蘸上熔化的蜡液，在棉织物上描绘图案。再浸入靛蓝缸浸染，水煮脱蜡。一般以蓝底白花或白底蓝花为主。浸染过程中因蜡龟裂而出现精细的冰裂纹装饰效果，形成蜡染的独特风格。蜡染产品主要有围腰、头巾、衣裙、提包、窗帘、屏风、台布、床单等。蜡染新品种有先雕刻凹凸的印花版，白布蒙在版上，然后刷蜡染色、加热脱蜡，产生古朴典雅的拓片效果。

辣椒

一种取其果实的栽培植物。有两个品种，辣椒和甜椒，前者可用做调味品。茄科。

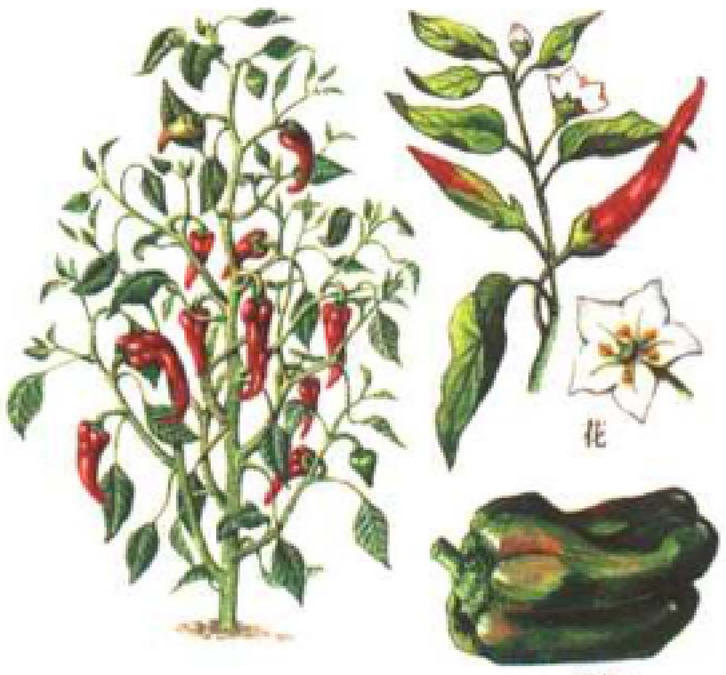

辣椒

lái

莱昂(法国)

法国位于布列塔尼西北的地区(在菲尼斯泰尔)。产业有滩涂养殖。

莱昂(墨西哥)

墨西哥中部城市。人口875453。工业有钢铁制造。

莱昂(西班牙)

西班牙城市(在卡斯蒂利亚－莱昂)。莱昂省省会。人口144021。

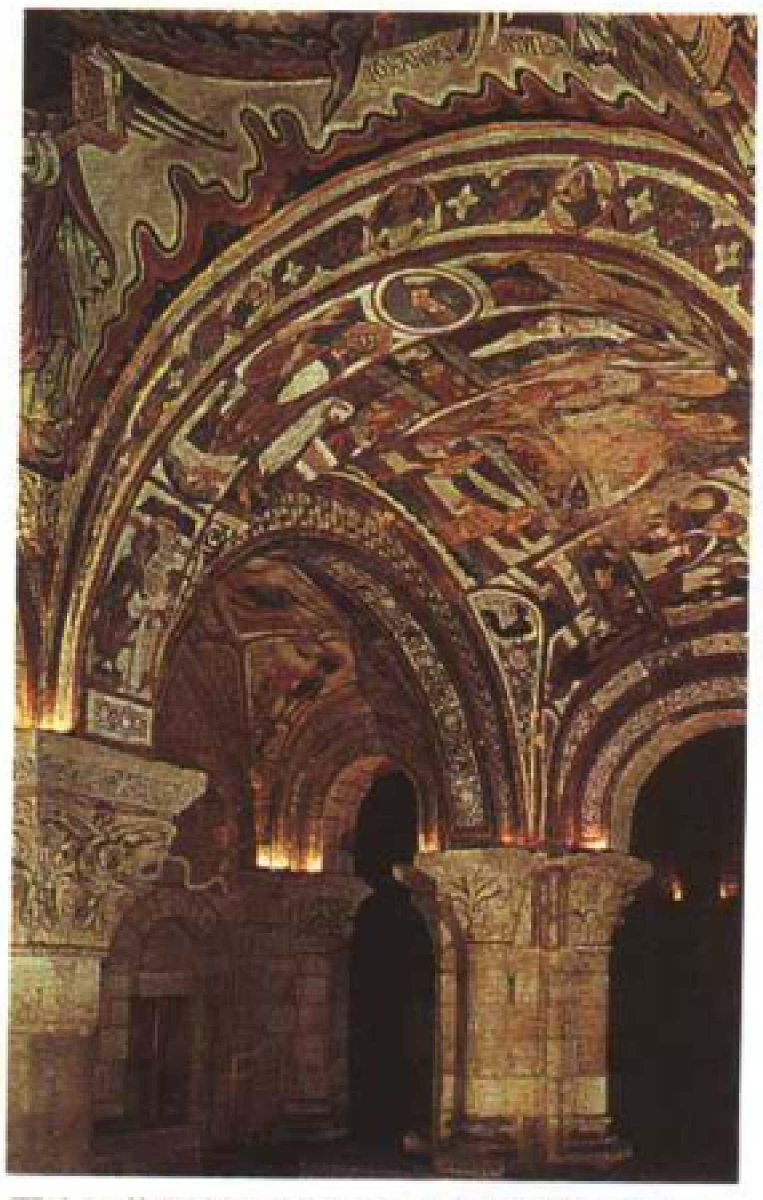
西班牙莱昂市内12世纪后半叶的罗马式绘画

古迹有伊西多罗教堂，是罗马艺术的早期代表，与皇家祠堂(有12世纪的彩绘穹顶)一起重建于11世纪末。有始建于1255年模仿兰斯和圣但尼等地样式所建的大教堂(雕刻大门、彩绘玻璃和艺术品)。设有省立考古博物馆。

莱昂德尔

(1862～1934)法国画家、漫画家。他以刊登在《笑报》和《费加罗》上的风格辛辣的漫画式肖像画而闻名。

莱昂德利

法国厄尔省的城镇，位于塞纳河沿岸。人口9307。有电子工业。

古迹有狮心王理查一世的加雅尔城堡废墟、圣救世主教堂(建于13世纪)、圣母院(13～17世纪，有彩绘玻璃窗和漂亮的管风琴台)。

莱奥本

奥地利城市(在施泰尔马克)。位于穆尔河谷上游。人口32000。古迹有建于18世纪罗马时期的古建筑。设有博物馆。

莱奥卡瓦罗

(1858～1919)意大利作曲家。真实主义代表，创作了《小丑》(1892年)。

莱奥尼达斯

(?～前480)斯巴达国王(前490～前480年)。在温泉关抵御波斯军队时与300名步兵一道阵亡。

莱奥帕尔迪

(1798～1837)意大利浪漫主义作家。

莱奥塔尔

(1942～　)法国政治家。1986～1988年出任法国文化和新闻广播电视部部长，1993～1995年任国防部部长。1988～1990年、1995～1997年两度出任共和党主席。1996～1998年出任法国民主联盟党主席。

莱奥托

(1872～1956)法国作家。他是笔调特别自由的《文学日记》(19卷，1954～1956年)的作者。

莱奥维希尔德

(?～586)西哥特王国国王(567～568/586?)。他统一了西班牙领土。

莱比锡

德国城市(在萨克森)。位于埃尔斯特河边。人口530010。

莱比锡因为靠近银矿和铝矾土矿而发展起早期的工业。此外，这里还是传统的商业中心(国际博览会)和高等教育中心。

艺术　有建于14～15世纪的敞厅式圣托马斯教堂，文艺复兴风格的原市政厅(内有历史博物馆)和其他古建筑。有美术馆、格拉希博物馆(人种学、乐器等)、大图书馆和书籍博物馆。在洛可可风格的高里斯塔里收藏有关于巴赫的历史资料。

莱比锡战役

发生于1813年10月16日至19日，在反法联盟军队的攻击下，拿破仑败北。

莱博德普罗旺斯

法国讷河口省的村庄。有中世纪的遗迹。

莱博维茨

(1913～1972)法国籍波兰作曲家。他在法国人对十二音体系音乐的认识上发挥了重要作用(《十二音音乐导言》，1949年)，创作了近百部作品，其中包括歌剧《威尼斯的西班牙人》(1963年)。

莱布尼茨

(1646～1716)德国哲学家、数学家。代表作有《神正论》、《单子论》。

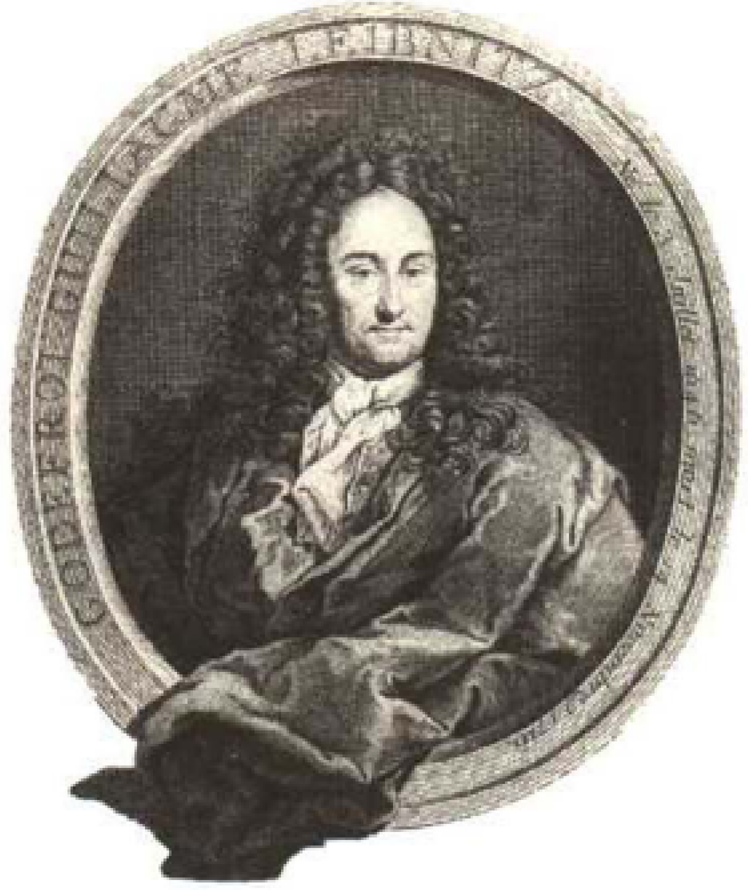

德国数学家、哲学家莱布尼茨

莱迪吉耶尔公爵

(1543～1626)法国陆军统帅。多菲内地区胡格诺派抵抗运动的领袖，他打败了天主教徒以及萨伏依公爵。1609年升为法国元帅，1611年封为贵族公爵，1622年他放弃新教信仰，成为法国陆军元帅。

莱顿

荷兰城市(在南荷兰省)。位于海牙东北。人口111976。建有大学。

古迹有重建于14～15世纪的哥特式圣皮埃尔教堂和其他古建筑。设有德拉肯哈尔市政博物馆(美术、装饰艺术和历史)、国家文物博物馆(主要是古埃及考古文物)以及成立于1837年的人种学博物馆(印度尼西亚和其他文明)等。

莱顿的约翰

(1509～1536)宗教首领。当他继承其荷兰同胞约翰·马蒂伊斯的再浸礼运动的首领职位时，该运动已占领了蒙斯特。他自封为这一"天上耶路撒冷"的"正主之王"，并在包括多妻制在内的财产共同体基础之上，建立了真正的神权政治。城市因叛变而被攻破，莱顿的约翰被烧死。

莱恩群岛

位于太平洋赤道南北的群岛。分属美国和基里巴斯。

莱尔

(1797～1875)英国地质学家。他的著作《地质学原理》(1833年)对达尔文产生重大影响。莱尔在书中介绍了地球的历史，指出完全照搬圣经的危害。对当时流行的"灾难论"提出批评，并提倡研究现在的地质现象(用现在的地质现象解释地球的历史，又称现行说)。他还试图根据灭绝物种所占比例来判断第三纪沉积物的相对年代。

莱尔比耶

(1888～1979)法国电影导演。20世纪20年代先锋印象派的重要代表人物，电影高等学院的创办人(1943)，导演了《乐园》(1921)、《无情的女子》(1924)、《马蒂亚斯·帕斯卡尔之火》(1925)、《银子》(1929)、《神奇的一夜》(1942)。

莱尔马公爵

(1553～1625)西班牙政治家。西班牙国王费利佩三世(1598～1618)的首相。1609～1610年，他把摩尔人逐出西班牙，1609年与尼德兰联省共和国签订条约，休战12年。

莱夫卡斯岛

希腊伊奥尼亚群岛中的岛屿。如今与大陆相通。人口20900。

莱戈夫

(1924～　)法国历史学家。1924年生于土伦。研究中世纪历史的专家，他将其他学科和新的数量分析方法引入历史科学。主要著作有《中世纪西方文明》(1964)、《中世纪新探》(1977)、《圣路易》(1996)。他还与人合作出版了《中世纪西方辞典》(1999)。

莱格尼察

波兰城市。莱格尼察省省会，位于下西里西亚。人口106100。

莱克河

莱茵河下游北部支流。位于荷兰境内。

莱克星顿的枪声

北美殖民地人民反抗英国压迫、争取民族独立的战斗。因发生在波士顿附近莱克星顿，故名。1775年4月18日夜，马萨诸塞总督兼殖民地王军总司令盖奇派遣约800名英军到离波士顿西北27公里的康科德搜查民兵军火库，并准备逮捕他们的领导人。民兵得知消息后，银匠保尔·瑞维尔即刻骑马到康科德及沿途告警。4月19日拂晓，当英军到达康科德中途的莱克星顿时，遭到民兵伏击，打响了美国独立战争的第一枪。英军死伤和被俘近300人，莱克星顿的枪声揭开了美国独立战争序幕。

莱里达

西班牙城市(在加泰罗尼亚)。莱里达省省会。人口112093。位于原阿拉伯人所建的古城堡边。市区有庄严的罗马式大教堂(13世纪)和哥特式回廊。有18世纪的大教堂和其他建筑。

莱芒湖

阿尔卑斯山区最大的湖泊。位于法国上萨瓦省以北，面积582平方千米(瑞士和法国各占348平方千米和234平方千米)。它由第四纪冰川侵蚀形成，海拔375米，罗讷河从中穿越而过。莱芒湖分为两大水区：东部的大湖和西部靠近日内瓦的小湖(有时称为“日内瓦湖”)。它的岸边成阶梯状，分布着一些城市(日内瓦和洛桑是其中最大的两个城市)。当地气候温和，有利于葡萄生长。旅游业和城市化的发展所造成的湖区水体污染令人担忧。

湛蓝的湖水终年不冻，湖中壮美的人工喷泉高达150米，沿湖公园四布，别墅连绵，并可远眺勃朗峰雪景，堪称人间仙境。花钟以日内瓦湖畔英国花园内的最为著名。钟面随季节变化而改变色彩，无论骄阳似火还是风雨交加，鲜艳芳香的时钟总是准确运行。

莱蒙迪

(1941 ~)意大利男中音歌唱家。他生动的嗓音使他能够应付各种作品中的角色(斯卡尔皮亚、波利斯·高杜诺夫、梅菲斯特、唐璜)。

莱蒙特

(1867 ~ 1925)波兰作家。著有长篇小说《农民》(1904 ~ 1909)，描述一年四季农民的生活。1924年获诺贝尔文学奖。

莱蒙托夫

(1814 ~ 1841)俄国诗人。他的诗把“平行”的传统与浪漫的灵感结合起来(《富翁果园》，1835年；《魔鬼》，1841年)。他还著有精神冒险小说《我们时代的英雄》(1839 ~ 1840)。

莱庞特战役

发生于1571年10月7日。奥地利的唐·胡安率领基督教船队在此地击败土耳其人。

莱皮纳

(1846 ~ 1933)法国行政官员。1893 ~ 1913年担任巴黎警察局长，创立了自行车和水上警察分队，组织了旨在奖励手工业者和发明家创新的莱皮纳大赛(1902年)。

莱切

意大利城市(在普利亚)。莱切省省会。人口100233。古迹有罗马帝国时期遗址、16世纪的城堡、巴罗克时期(1640 ~ 1730年)装饰精美的建筑群。设有省博物馆。

莱热

(1881 ~ 1955)法国画家。曾追随立体主义风格(《婚礼》，1910)。他的造型语言建立在现代生活的基础上(《唱片》，1918年)，建立在形式和内容的对比上(《拿钥匙的蒙娜丽莎》，1930年)，将社会价值通过对劳动人民的关注重新融入到他们的娱乐中去(《建筑工人》，1950年)。他也喜欢建筑装饰(镶嵌画、彩绘玻璃窗、陶瓷)。

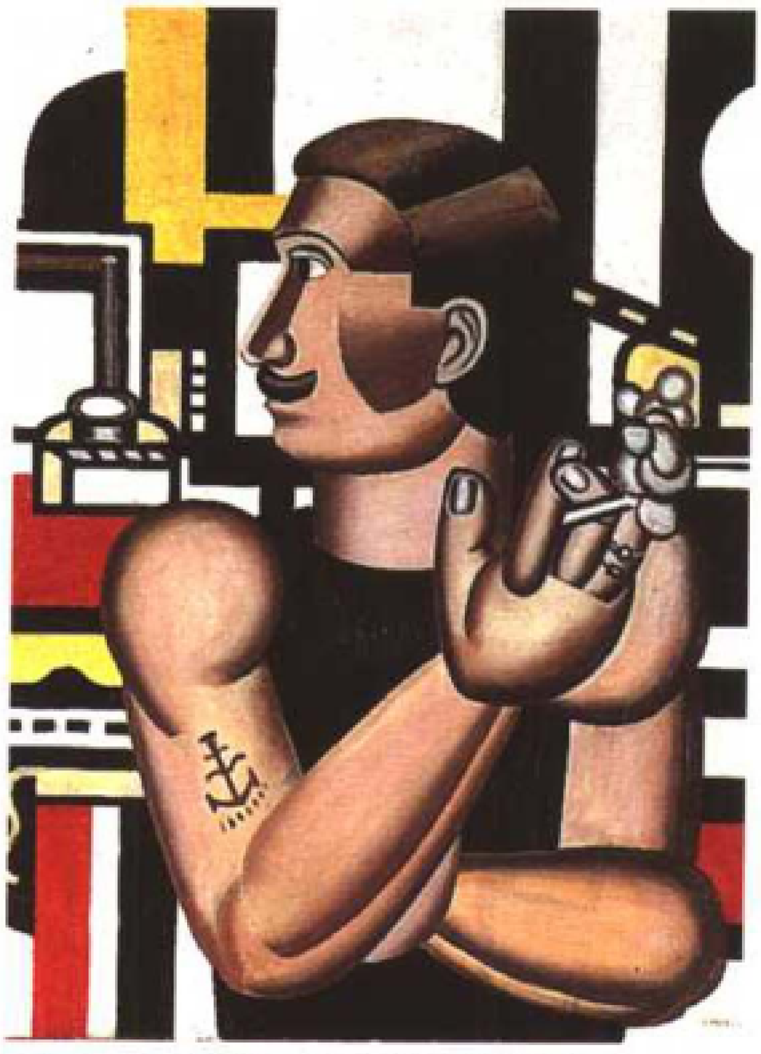

法国画家莱热的画作《机械师》(1920)

莱萨布勒-多洛讷

法国旺代省的专区首府。位于大西洋岸边。人口16035。是海滨度假圣地。有渔港和游艇港口。古迹有建于1646年的教堂。有位于圣十字修道院内的地区当代艺术馆。

莱瑟

(1941 ~ 1983)法国人道主义画家，画风简洁，寓意深刻。

莱山得

(? ~ 公元前395)斯巴达将军。公元前405年，他在伊哥斯波塔米(色雷斯的一条小河)战役中击溃雅典舰队。公元前404年，他攻占了雅典，下令拆除了雅典城墙。

莱什琴斯卡家族

历史上波兰的显赫世族。最著名的有波兰逊王斯坦尼斯瓦夫一世和他的女儿玛丽·莱什琴斯卡。

莱斯科

(1515 ~ 1578)法国建筑师。他接受的教育与其说是技术性的倒不如说是人性化的。他的事业和古戎的事业一起成就在巴黎：圣日耳曼奥赛尔教堂祭廊(已毁)、利格纳里宫(今天的卡尔纳瓦莱博物馆，约1545年)、圣婴泉(作了极大修改，卢浮宫)。从1546年至去世前，他一直从事卢浮宫的修建，工作的中心是正宫(女像柱宫、国王的卧室)。他的建筑设计成为法国古典时期的代表作。

莱斯帕尔梅多克

法国吉伦特省的专区首府。位于下梅多克地区。人口5044。是葡萄酒产地。古迹有14世纪的城堡塔楼。

莱斯皮纳斯(朱丽)

(1732 ~ 1776)法国女作家。陪伴都德芳小姐的贵妇人。她开了一个沙龙，汇聚了百科全书的编写者。她写给吉贝先生的情书以小说的形式出版。

莱斯特

英国城市。莱斯特郡首府。人口270600。有机械和化学工业。古迹有罗马帝国时期遗址和中世纪建筑。设有博物馆。

莱斯沃斯岛

希腊岛屿。位于爱琴海，靠近土耳其海岸。面积1631平方千米，人口97000。首府米蒂利尼(人口25740)。建有橄榄种植园。公元前7 ~ 前6世纪，这里与阿尔塞及萨福一样是抒情诗歌的发源地。

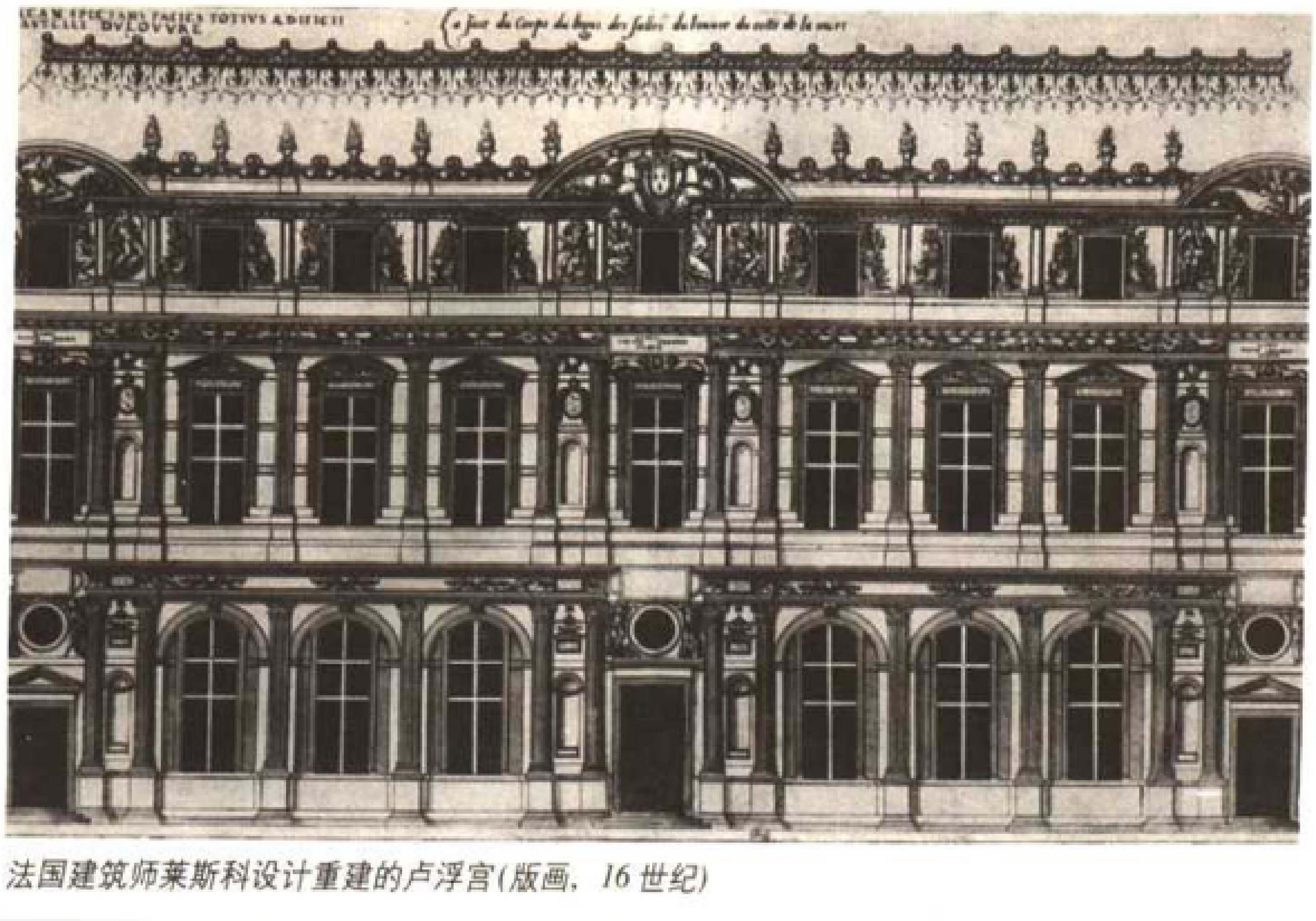

法国建筑师莱斯科设计重建的卢浮宫(版画，16世纪)

• 精彩条目专页 •

莱索托

非洲南部国家。1966年独立，被包围在南非共和国领土内。

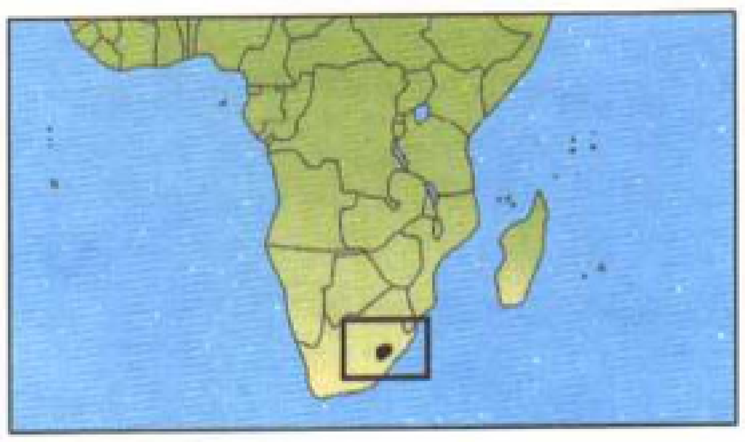

莱索托地理位置示意图

全称：莱索托王国。首都马塞卢。面积30355平方千米。人口210万。语言为英语。宗教有天主教和新教。货币为洛蒂。政体为君主制。国家元首是国王。政府首脑是首相。立法机构是议会，有众议院(65名成员，经选举产生，任期5年)和参议院。

国土面积的三分之二位于海拔1800米以上(德拉肯斯山脉)。种族单一的人口集中分布在西部的低洼地带，那里的人口密度有时达到每平方千米500人。人口过密导致很大一部分男性就业人群离开莱索托，前往经济实力较强的邻国南非的矿区务工。莱索托只有10%的可耕地(种植玉米)。它的经济前景部分依赖于刚刚起步但规模巨大的水利事业。

鳄鱼喜欢晒太阳

犀牛是食草动物，它们从水草到树叶无所不吃。

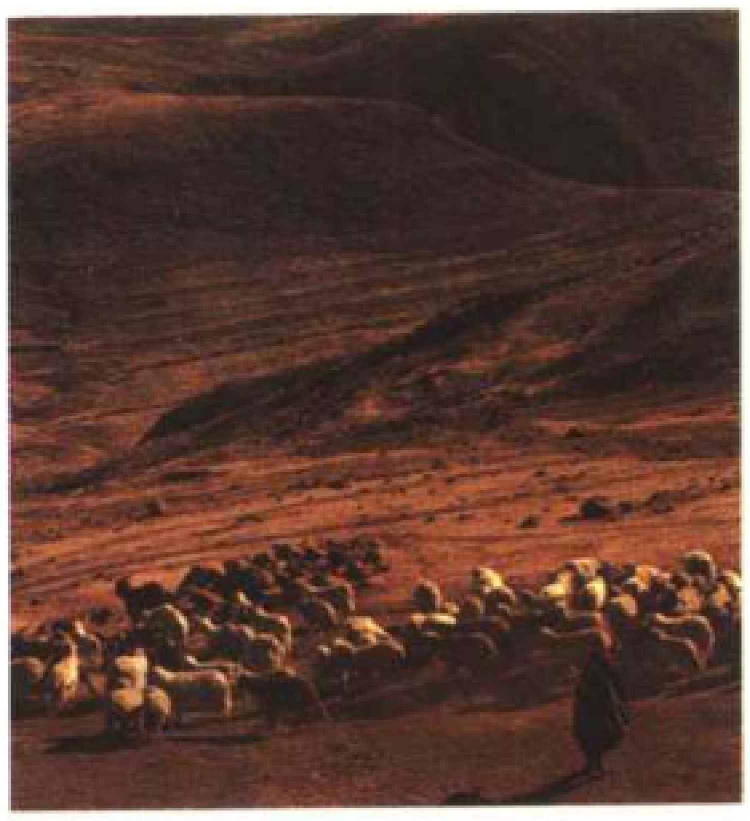

在山地放牧的牧民

莱索托首都马塞卢的露天市场

祖鲁族妇女

莱索托内陆地貌

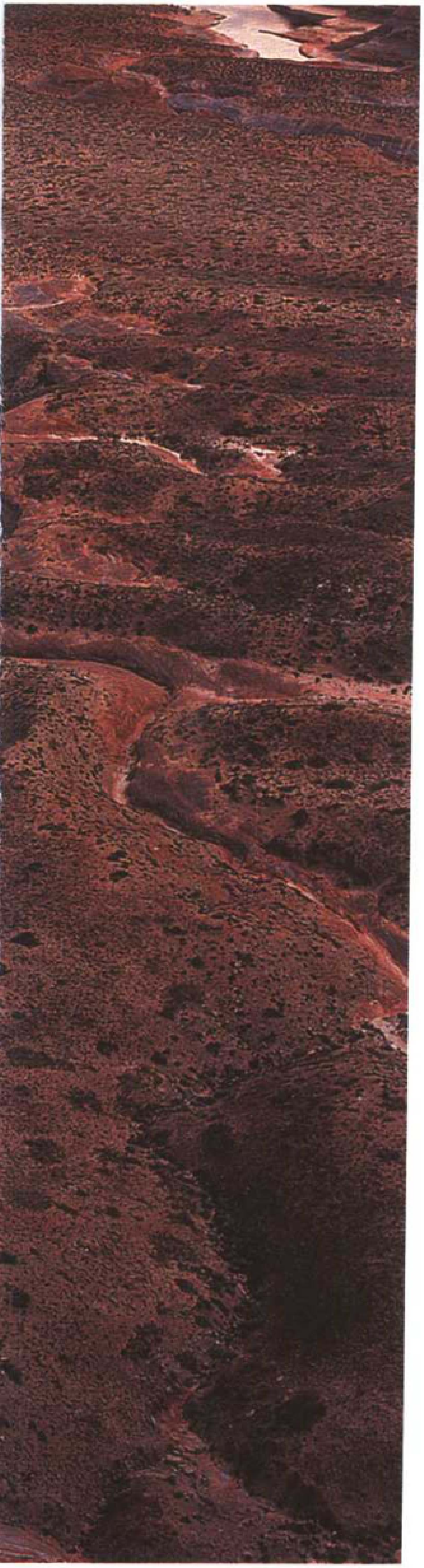

乡村的普通民宅

两位祖鲁族战士

莱索托北部的农业地带

莱特岛

菲律宾一个由火山形成的岛屿。面积8003平方千米，人口1362000。1942 ~ 1944年被日军占领。1944年10月日本舰队在此遭到失败，在这次战斗中日军首次使用神风飞机进行自杀性轰炸。

莱特兄弟

韦伯·莱特(1867 ~ 1912)和奥维尔·莱特(1871 ~ 1948)，美国航空先驱。从1902年开始他们致力于滑翔飞行实验。1903年12月17日在基蒂霍克奥维尔驾驶装有16马力发动机和两个螺旋桨的飞机“飞行者1号”第一次成功地进行了飞行，使比空气重得多的飞机升空并能够飞行前进。1904年9月韦伯进行了第一次飞机转弯试验，之后成功地进行了第一次盘旋飞行。

莱维公爵

(1720 ~ 1787)法国元帅。1759年蒙卡尔姆将军死后，他继续率领军队抵抗英军保卫加拿大。

莱维纳斯

(1949 ~)法国作曲家。他喜爱电子音乐，创作了20余部作品，其中有两部钢琴协奏曲：《吉尔的笑声》(1982年)和《鸟的聚会》(1985年)。

莱维-斯特劳斯

(1908 ~)法国人类学家。他深受杜克海默和莫斯的影响，在一次巴西旅行时发现了自己的人种学才能(《苦闷的雨林》，1955)。1941年，他在纽约会见了雅克伯森，于是有了将结构概念应用于人类现象的想法。《姻亲关系中的基本结构》(1949)探究姻亲关系，《野蛮思想》(1962)讨论思维方式。他尤其热衷于从神话出发(博罗罗、希腊等)，建构符号与行为对应关系的回返模型(《神话学》，1964 ~ 1971)。

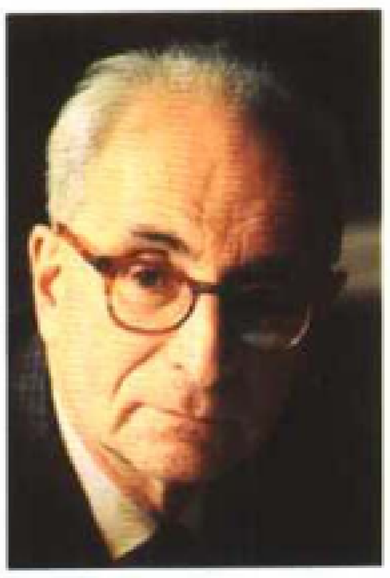

法国人类学家莱维-斯特劳斯

莱沃库森

德国城市(在北莱茵-威斯特法伦)。位于莱茵河边。人口159325。是化工中心。

莱希

(1875 ~ 1959)美国海军上将。1942 ~ 1945年任罗斯福特别参谋长，后又任杜鲁门的参谋长至1949年。

莱茵城市同盟

德意志莱茵河地区诸城市于1254年结成的商业、政治同盟。旨在保护商人的利益，反对诸侯和骑士的掠夺。曾垄断地中海到北海、波罗的海的过境贸易。1257年解散。后又再建。1450年最后解体。

莱茵河沿岸的德国科布伦茨的洛勒莱陡崖

莱茵河

欧洲西部河流。发源于瑞士阿尔卑斯山区，流入北海，长1320千米。莱茵河从阿尔卑斯山一路奔流直到康斯坦萨湖，穿越汝拉山脉(萨弗豪森瀑布)，形成瑞士与德国边界，然后流入法德之间的阿尔萨斯平原(与阿尔萨斯大运河交汇)。它在流经巴登平原时与内卡河及美因河汇合，然后进入莱茵地区页岩山地，所形成的河谷风景独特，适于发展旅游。摩泽尔河在科布伦茨汇入莱茵河。鲁尔地区由于水流均匀，河上运输发达。莱茵河进入荷兰后分为三条主要支流汇入北海，其中最大的是流向鹿特丹的莱克河，与它相通的是可以航行大型轮船的新韦特灵运河。

莱茵河作为重要航运水道从中世纪就已投入使用，现在成为西欧地区最大的河运航道。它连接瑞士、法国东部、德国的部分地区(包括鲁尔)和荷兰。1992年起莱茵河-美因河多瑙河水运网投入使用。重达5000吨的驳船可以在河上航行至巴塞尔，沿河分布着一些生机勃勃的港口，包括鹿特丹、杜伊斯堡、曼海姆、路德维希港、斯特拉斯堡和巴塞尔。莱茵河上还有一些水力发电站，并为核电站提供冷却水。源自瑞士、阿尔萨斯和鲁尔区的污染已经对主要依靠莱茵河提供水源的荷兰造成了严重的影响。

莱茵河-韦斯特林山

德国山地。位于莱茵河流域，是阿登山脉的延伸部分，有森林密布的高原、布满农作物和葡萄园的河谷(莱茵河、摩泽尔河、兰河)。有旅游业。

莱茵兰

德国位于莱茵河畔的地区。从法国边界延伸至荷兰边界。莱茵兰于6世纪被莱茵河地区的法兰克人侵占，后来渐渐成为日耳曼领土，925年起被纳入神圣罗马帝国的版图。19世纪被并入普鲁士的势力范围后，工业发展迅速。1919年的凡尔赛条约将其非军事化后，希特勒又于1936年重新建立武装。1946年这片土地被分为北莱茵-威斯特法伦和莱茵兰-普法尔茨两个州。

莱茵兰-普法尔茨

德国的州。与比利时、卢森堡和法国交界。面积19848平方千米，人口3701661。首府美因兹。

该州地势主要为中等高度山脉。西部的艾费尔高原和洪斯吕克山发展农业和林业，夹在中间的摩泽尔河谷分布着葡萄园。位于摩泽尔河与莱茵河交汇处的科布伦茨是重要的商业中心。东南部的普法尔茨工业最发达，主要城市为路德维希港(有化工业)。莱茵河谷发展葡萄种植，零星分布着一些城市，其中有美因兹。

lài

赖阿特阿岛

社会群岛中的岛屿(在法属波利尼西亚)。位于塔希提岛西北。人口10063。首府乌图罗阿。

赖布尔

印度城市(在中央邦)。人口461851。是工业中心。市内有古建筑群。

赖德律-洛兰

(1807 ~ 1874)法国政治家。1841年当选众议院议员，1843年创办激进主义的机关报《改革报》。1848年二月革命后出任内政部长，六月起义后被卡韦尼亚克取代。1849年6月他领导反对法国出兵干涉罗马共和国的示威游行，之后不得不流亡直到1870年大赦。

赖伐尔

(1883 ~ 1945)法国政治家。社会党人，1914 ~ 1919 年任众议员，后退出社会党。1931 ~ 1932年、1935 ~ 1936年两度出任总理。他采取了亲意大利的政策。1940 年 6 月出任贝当政府的国务部长，1940 年 7 月出任副总理。12 月被革职。1942 年 4 月重返政府任首脑。在德国的压力下，他推行与德国合作的政策。法国解放后，赖伐尔以叛国罪受审并被判处死刑。

法国政治家赖伐尔

赖甘

阿尔及利亚撒哈拉沙漠里的绿洲，居民 22700 人。原为法国核试验基地，法国通过依云协议保有该地至1967年(法国的首次核试验于 1960 年 2 月 13 日在该地进行)。

赖克

(1936 ~)美国作曲家。复调音乐的发明者。作品一般建立在简短音乐片断的接合和重叠上，具有非洲和希伯来音乐的某些风格：《鼓声》(1971 年)、《沙漠音乐》(1985 年)、《不同的火车》(1988 年)、《山洞》(1993 年)。

赖特

(1867 ~ 1959)美国建筑师。简短的工程师培训之后，他和沙利文一起在芝加哥工作，很快就展露出他的独特风格。他能接受在当时还属于很超前的观念。1895 年起开始建造"草屋"，这是一种低矮的屋子，其独特之处在于全新的内外对比和取景的完整性。德国发行商沃斯缪特出版了一本书（1910），使他的影响传到了欧洲。他去了日本工作（东京皇家饭店，1916），很长时间内他都在本国显得悄无声息。1936 年，有两件事使他又重新回到了世界建筑的先锋位置：一是他创作了"瀑布上的房子"（考夫曼屋），另一件事是他设计了约翰逊·瓦克斯公司的行政大楼（拉辛，威斯康星州），主要特征是大楼顶部的光漫射设计。1945年后，他建造了一座怪异的房子，让整个房子建造在螺旋体之上，现收藏于纽约古根汉姆博物馆（1943 ~ 1959）。

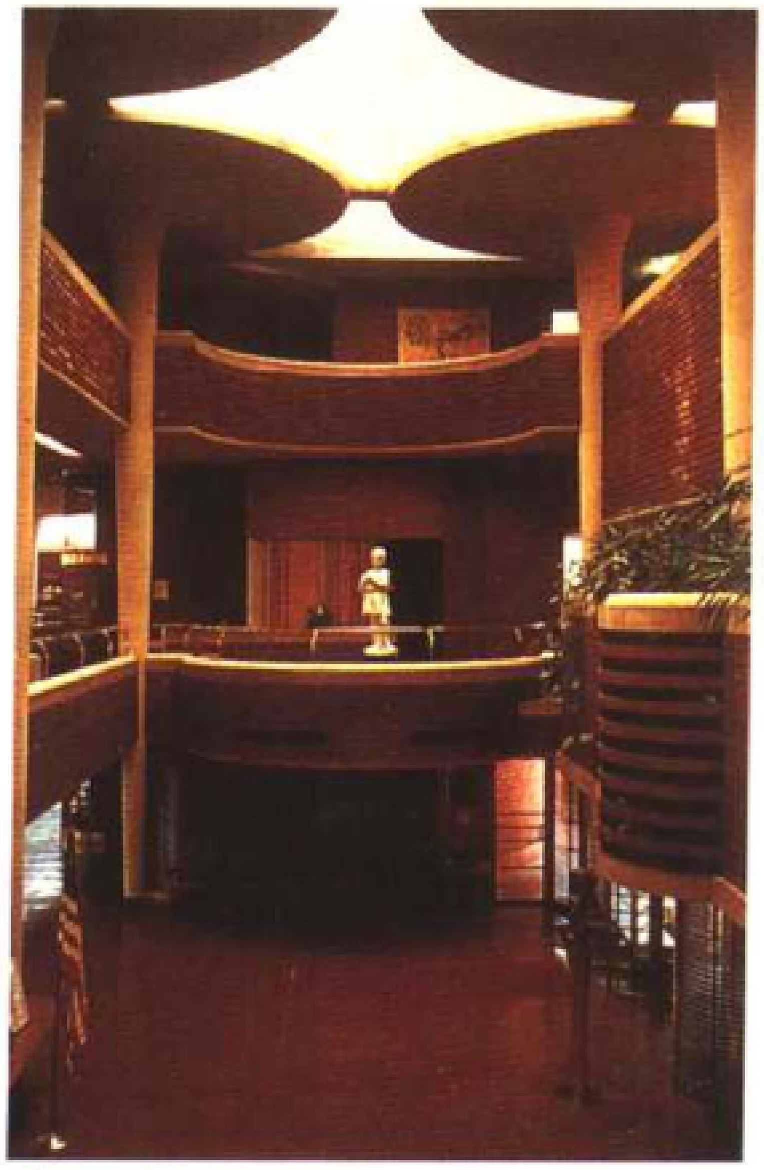
美国拉辛市约翰逊制蜡公司办公大楼的中心大厅(赖特设计，1936 ~ 1939)

lán

兰巴雷内

加蓬城市。位于奥果韦河边。人口 24000。市内有斯韦策大夫创办的医疗中心。

兰贝斯会议

自 1867 年以来，每十年在坎特伯雷大主教府第即兰贝斯伦敦宫举行的英国国教主教大会。

兰波

(1854 ~ 1891)法国诗人。1854 年出生于法国东部的夏尔维尔镇，父亲在他 6 岁时离家。他天生具有与众不同的强烈愿望，幼年时便喜欢将自己打扮成先知的模样。在那个不大的城镇里，他是个以怪异出名的孩子。1871 年来到巴黎，与象征派诗人魏尔兰陷入友谊、爱情、诗歌、游戏交织的情感中，在 3 年中创造出其主要著作《地狱一季》。在与魏尔兰分手后的几年中，他像幽灵一样游荡在欧洲，变换着不同职业，寻找着生命意义，做过开小差的军人、塞浦路斯的监工，就是不再写诗。1880 年，一场伤寒病过后，他成为亚丁（今也门共和国首都）一家进出口贸易公司的职员。而后的 11 年中，他奔波于亚丁与埃塞俄比亚之间，是武器贩子、咖啡出口商、摄影记者、勘探队员。1891 年，因为膝盖上的肿瘤，死于马赛。

兰波禀性聪慧、思维敏捷，少年时期就显露出不凡的诗才，很小年纪便能用拉丁语写一手好诗。他有着躁动不安的灵魂，家乡小城沉闷污浊的社会风气和母亲呆板严厉的管束使他无法忍受。他多次不辞而别，扒车外逃。在向往已久的巴黎，兰波结识了魏尔兰，并得到魏尔兰的赏识和推荐，从此跃身诗坛。

兰波初期的作品尚有浪漫派的痕迹，虽然他有时也能把诗写得缠绵缱绻、催人泪下（如《奥菲莉娅》），但都是拾人牙慧。兰波后来对这些诗大为不满，要朋友把它们统统烧掉。他开始尝试一种新诗，在诗艺上进行了一系列大胆的创新和改革，提出了著名的"通灵"说。这时的兰波已成了魏尔兰的挚友，两人难舍难分，并结伴去国外漫游。但旅途中两人发生争吵，最后酿成惨剧，魏尔兰枪伤兰波，锒铛入狱。胳膊受伤的兰波挂着绷带，独自从比利时的医院步行回家。在苦闷和失望之中，他闭门不出，埋头写作，以排遣心中的惆怅。《地狱一季》就是在这种情绪下写出来的。在这部不朽的散文诗里，兰波宣布要告别诗坛。从此，他弃文从商，远离祖国，开始了冒险生涯，直到病入膏肓才回国治疗。兰波去世时年仅 37 岁。

法国诗人兰波
(17 岁时)

兰伯特

(1619 ~ 1684)英国将军。在克伦威尔手下担任副司令。1660 年查理二世复位时被囚禁。

兰布尔

印度城市(在北方邦)。位于德里东部。人口 242752。

兰布尔兄弟

15 世纪初荷兰宗教装饰画师，马卢埃 · 让的侄子。其作品《柏利公爵的富有生活》(约 1413 ~ 1416 年)是哥特艺术中珍贵的作品之一，十二个月的图画包括在一个半圆下，其中多数表现了跟当时一座大城堡相联系的农村劳动的情景。

兰茨坦内

(1968 ~ 1943)奥裔美国医生。发现血型的存在，确定 ABO 系统(1900 年)，并从中推断某些病理学结果。也研究免疫学和细菌学。1930 年获诺贝尔奖。

兰代

(1883 ~ 1925)法国演员兼电影导演。作为第一大喜剧影星，在法国拍摄的电影(马克斯系列，1910 ~ 1917)和在美国拍摄的影片(《亲密的近卫骑兵》，1922)都体现了他的这一特色。

兰德里

(1874 ~ 1956)法国经济学家和政治家。与人口出生率的负增长进行了不懈的斗争，写有《论人口》一书（1945）。

兰德斯罗姆

(1815 ~ 1888)瑞典工业家。是称为"瑞

典火柴”的安全火柴的发明人(1852)。

兰德斯塔德

位于荷兰西部的地区。包括阿姆斯特丹、海牙、鹿特丹和乌得勒支等城市。这里人口密集，集中了全国的大部分工农业生产。

兰登

(1926~)美国音乐学家。是研究莫扎特，尤其是研究海顿的专家。

兰迪尼

(约1325~1397)意大利作曲家，佛罗伦萨新艺术的主要代表人物。代表作大部分是二重唱的叙事曲。

兰顿

(约1150~1228)英国高级教士。1207年起担任坎特伯雷大主教，反对无地王约翰的暴政，参与拟定了《大宪章》(亦称《自由宪章》)(1215年)。

兰多芙斯卡(旺达)

(1879~1959)波兰女大键琴演奏家。她的突出贡献是使大键琴演奏艺术重获新生。

兰多斯基

(1915~1999)法国作曲家。他的作品有四部交响乐、协奏曲(小提琴和管弦乐队协奏曲，1994~1996年)、抒情作品(《疯子》，1982年；《蒙塞格》，1985年；《加里娜》，1996年)、舞台乐和芭蕾舞曲(《高声呼喊》，1982年)。1994至1998年间曾任法兰西研究院训导长。

兰恩

(1927~1989)英国精神病科医生。和科佩共同进行研究工作。抗精神病学是60年代出现的一股热潮，主要探讨传统精神病学的治疗方法(禁闭患者、药物治疗等)及精神病的生物性和社会性。兰恩有两部著作与之有关《我，一个精神分裂症患者》(1960年)；《心理平衡，躁狂性和家庭》(1964年)。在《理智和暴力》(同科佩合作)中，兰恩把自己打扮成像萨特那样的精神分析医生。

兰方

(约1005~1089)坎特伯雷大主教。拜克诺曼修道院院长及督学，他使之成为一个很大的研究中心。征服者威廉的朋友。担任坎特伯雷大主教(1070)和英国首席主教。

兰弗朗科

(1582~1647)意大利画家。卡拉齐的助手和竞争者，后吸收科雷格的手法。他创作的宗教画和大幅装饰画预示着巴罗克艺术的到来(圣安德烈大教堂，罗马，1625年)。

兰格

(1895~1960)加拿大法语作家。他所创作的现实主义作品细致而生动地反映了当时农民的生活。

兰吉

法国瓦勒德马恩省的市镇。人口5446。有大型集市(食品)，与巴黎间的交通便利。

兰季特·辛格

(1780~1839)锡克帝国奠基人。吞并拉合尔(1799)、阿姆利则(1802)和克什米尔(1819)，但在向东南部扩张时被英国人阻挡。

兰卡瓜

智利城市。位于中央山谷。人口187134。

兰开斯特

贝德福德公爵。亨利五世的兄弟。1415年任英格兰副司令。1422年其侄亨利六世在位时，担任法兰西摄政王。1435年，法兰西国王与勃艮第派签订阿拉斯条约而重修于好，推翻了他在法兰西的统治。

兰开斯特家族

英格兰金雀花王室的一支。先后封兰开斯特伯爵、公爵。出了三位英格兰国王即亨利四世、亨利五世和亨利六世。该家族的兵器上都饰有族徽红玫瑰。与约克家族进行了玫瑰战争。1471年，亨利六世的独子爱德华死后，兰开斯特家族的直系遂消亡。

兰开夏

英国的郡。位于爱尔兰海边。首府普雷斯顿。

兰克

(1795~1886)德国历史学家。信奉路德教派教义，有保守主义倾向。出版了《罗马教皇》(1834~1836)和《德国宗教改革史》(1839~1847)。19世纪德国历史学科的创始人。

兰纳斯

丹麦港口(在日德兰半岛)。位于兰纳斯峡湾。人口62000。

兰尼埃三世

(1923~)自1949年以来任摩纳哥亲王。

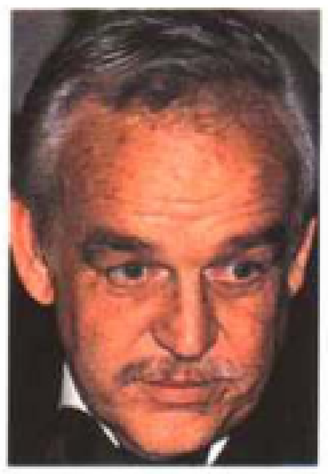

摩纳哥亲王兰尼埃三世

兰佩杜萨岛

意大利位于地中海边的岛屿。在马耳他与突尼斯之间。

兰契

印度城市。比哈尔邦首府。人口614454。是农业和工业中心。

兰萨罗特岛

西班牙加那利群岛中的岛屿。面积845平方千米。人口42000。

兰斯

(详见第37~40页)

兰斯山

法国香槟地区高原(在马恩省)。位于兰斯和埃佩尔奈之间，最高海拔287米。山坡地区出产葡萄。建有占地5万公顷的地区自然公园。

兰塔拉

(1930~)芬兰作家。擅长写社会小说和纪实小说，著有《皮革商的经历》等。

兰希

法国塞纳-圣但尼省的专区首府。位于巴黎东郊。人口13179。市内有佩雷教堂(1922~1923年，有德尼设计的彩绘玻璃)。

兰辛

美国城市。密歇根州首府。人口432674。市内有大学。

兰辛—石井协定

1917年11月美国国务卿兰辛和日本外相石井菊次郎之间的外交换文。文中美国承认日本在中国的“特殊利益”，并且重申两国在中国遵守“门户开放”和“机会均等”的原则。这是背着中国人民，以牺牲中国权益为交易的协定。兰辛承认这是美国“对日本称霸中国的顺从”，是“丧失原则的投降行为”。

兰州市

中国甘肃省省会。位于甘肃省中部，黄河上游河畔。全市辖5个区、3个县，总面积13614平方千米，人口296万(2001)。兰州是一座重要的工业城市。有石油、化工、有色金属、机械、采煤、电力、建筑材料等大型企业，还有中小型毛纺、制革、玻璃、造纸、医药、木器、搪瓷、电子、仪表等轻工企业。

兰州是西北的陆空交通枢纽，天兰、兰新、包兰、兰青4条铁路干线，把兰州和陕西、宁夏、青海、新疆连接起来。郊区生产的白兰瓜、瓜子、百合、玫瑰等，畅销国内外。兰州已成为甘肃和西北地区的政治、经济、文化、交通中心。

兰兹角

英国西南部顶端的岬角。位于康沃尔地区。

阑尾炎

误称“盲肠炎”。即阑尾发炎。分急性和慢性两种。急性是最常见的急腹症之一。典型症状有转移性右下腹痛，即开始于上腹部或脐周围疼痛，以后逐渐转移至右下腹，伴恶心、呕吐及发热，右下腹有压痛、肌紧张和反跳痛，白细胞增高。慢性阑尾炎主要为右下腹间歇性轻度疼痛或隐痛，常有急性发作。治疗以抗炎为主的非手术疗法或行阑尾切除术。慢性经常右下腹隐痛及压痛。宜行手术治疗。

• 精彩条目专页 •

兰斯

法国马恩省的专区首府。位于韦勒河畔、巴黎东北142千米。人口191325。有上诉法院、主教府、学区和大学。兰斯是贸易和金融中心，专门发展香槟酒的生产和销售。

历史 兰斯曾经是古罗马时期比利时高卢地区的省，从290年起成为主教府所在地。克洛维国王(498年)和大多数法兰克国王都在此接受圣礼。1945年5月7日德国军队在兰斯签订投降书。

艺术 圣母大教堂的主要部分重建于13世纪，耳堂的北部和正面大门的大部分建筑雕塑为哥特风格。圣雷米修道院建于11世纪，有宽敞的罗马式大堂和早期哥特风格的正门及祭台。有古罗马遗址(战神门)、皇家广场和其他建筑。还有博物馆(位于17世纪的原主教府)、美术馆、考古博物馆和历史博物馆(位于原圣雷米修道院)、勒维尔热公馆和旧兰斯博物馆。

◀ 兰斯市圣母大教堂的门柱圣母雕像，位于中央大门两扇门的正中门柱。

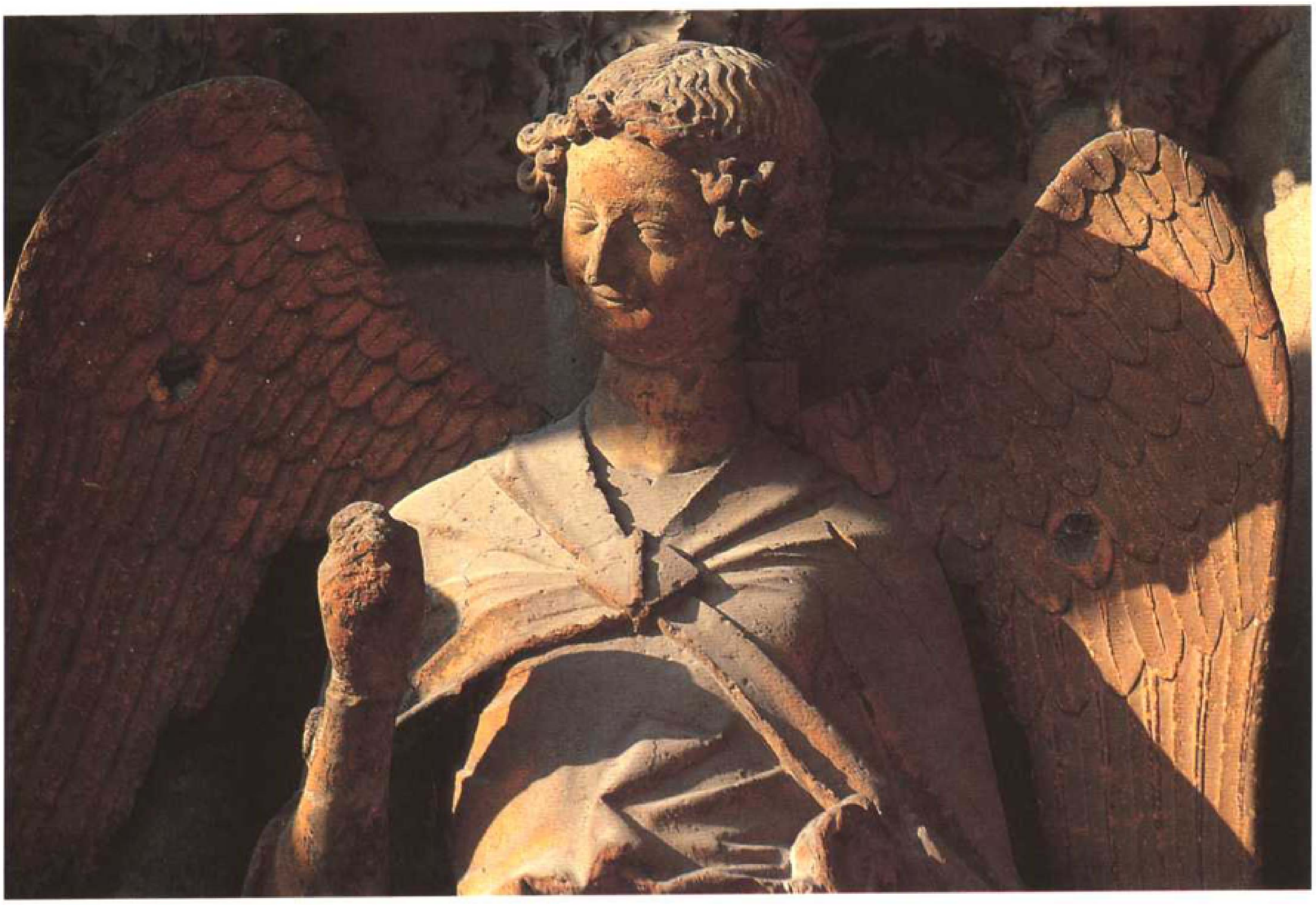

▲ 兰斯市圣母大教堂内的雕塑《微笑的天使》

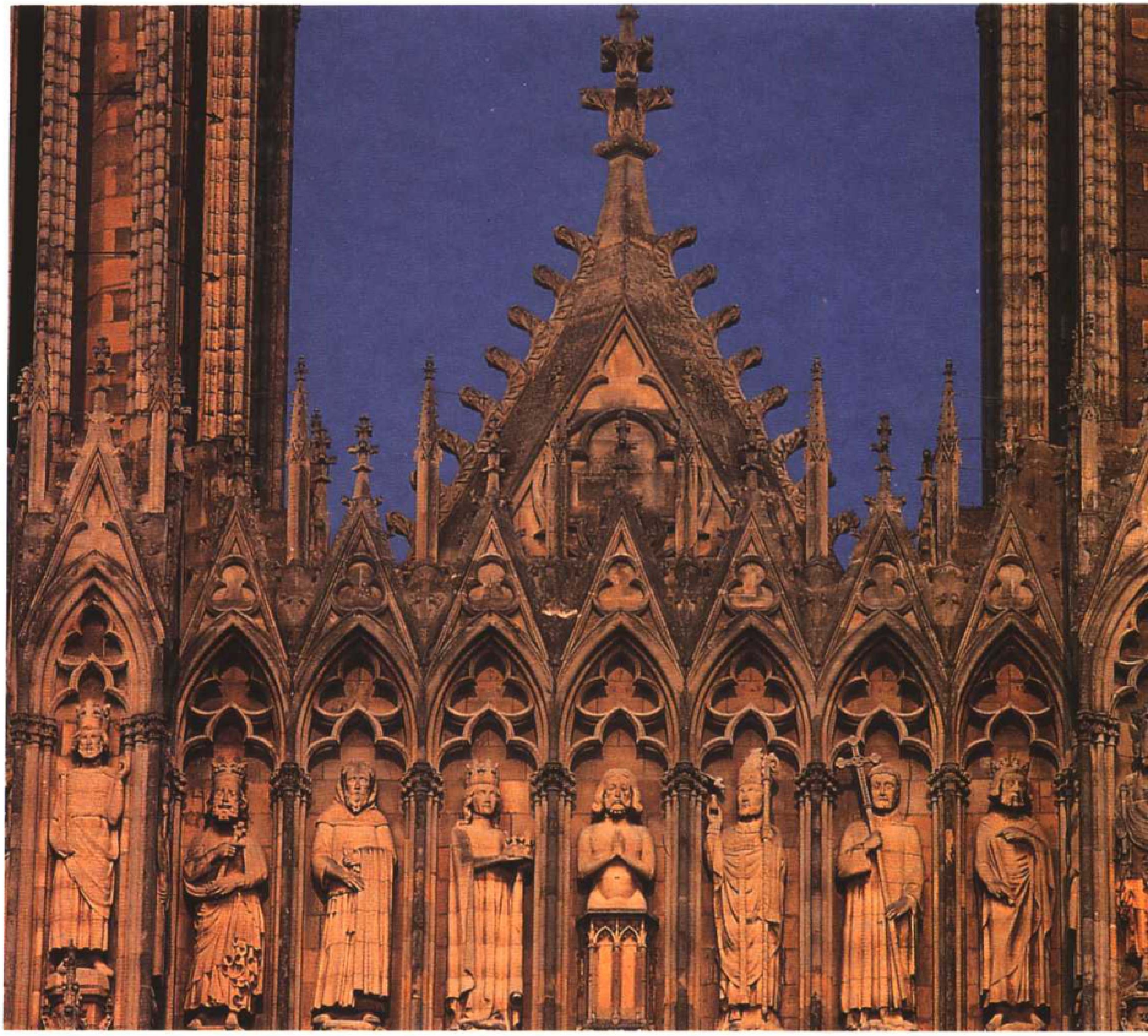

▲ 兰斯市圣母大教堂东面高处的国王壁龛。中间双手交合的是法兰克国王克洛维，右侧是为他洗礼的主教圣雷米。

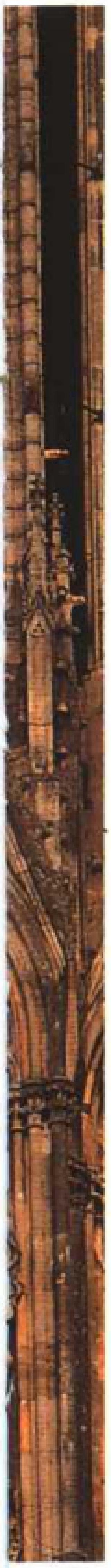

兰斯市圣母大教堂中央正门上的雕塑《圣处女的加冕》

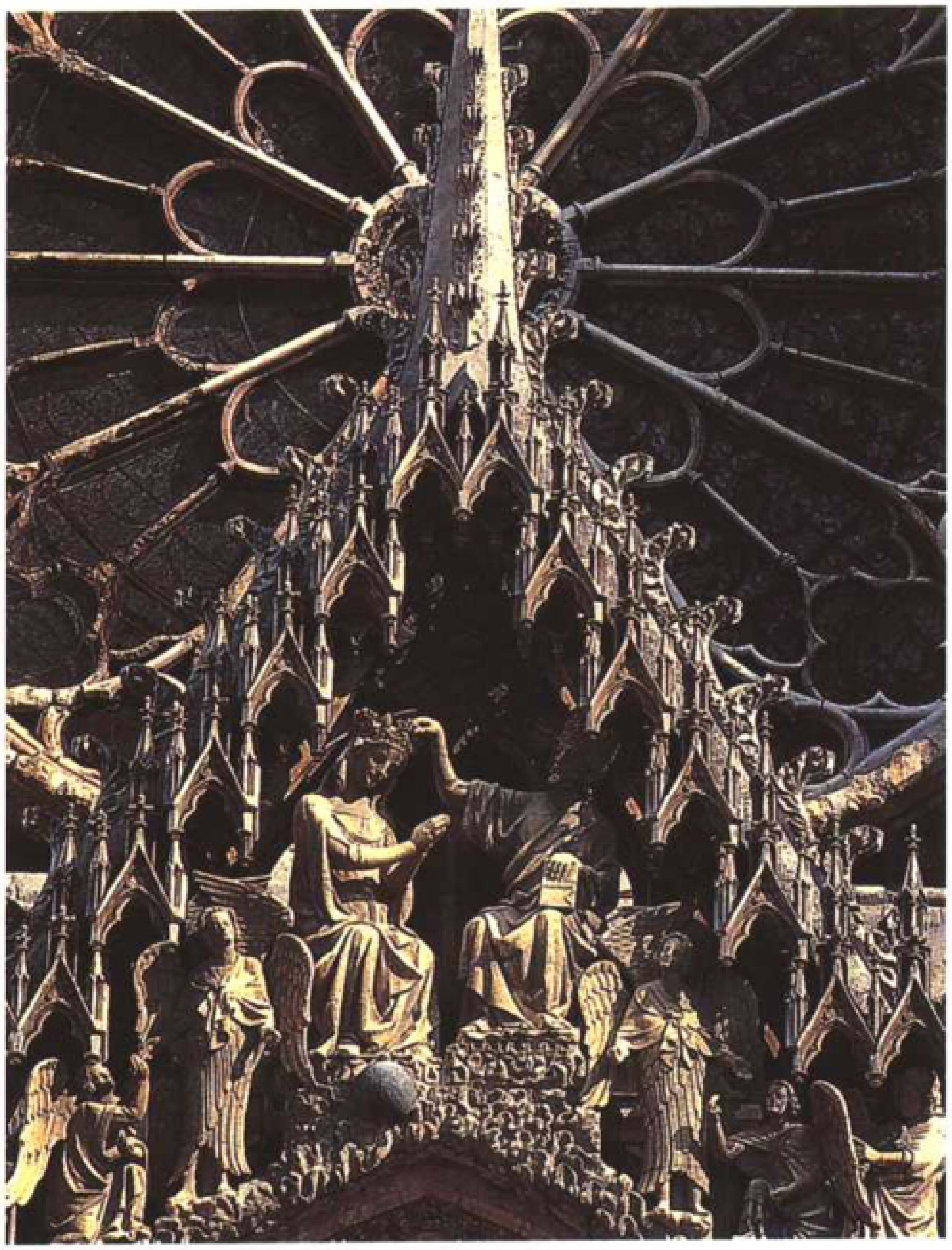

兰斯市圣母大教堂正门的两座雕像，分别是圣母玛利亚（左侧）和圣以利沙伯。

兰斯市圣母大教堂的中央大门，有左右两扇，周围有《圣经》中的人物雕像。

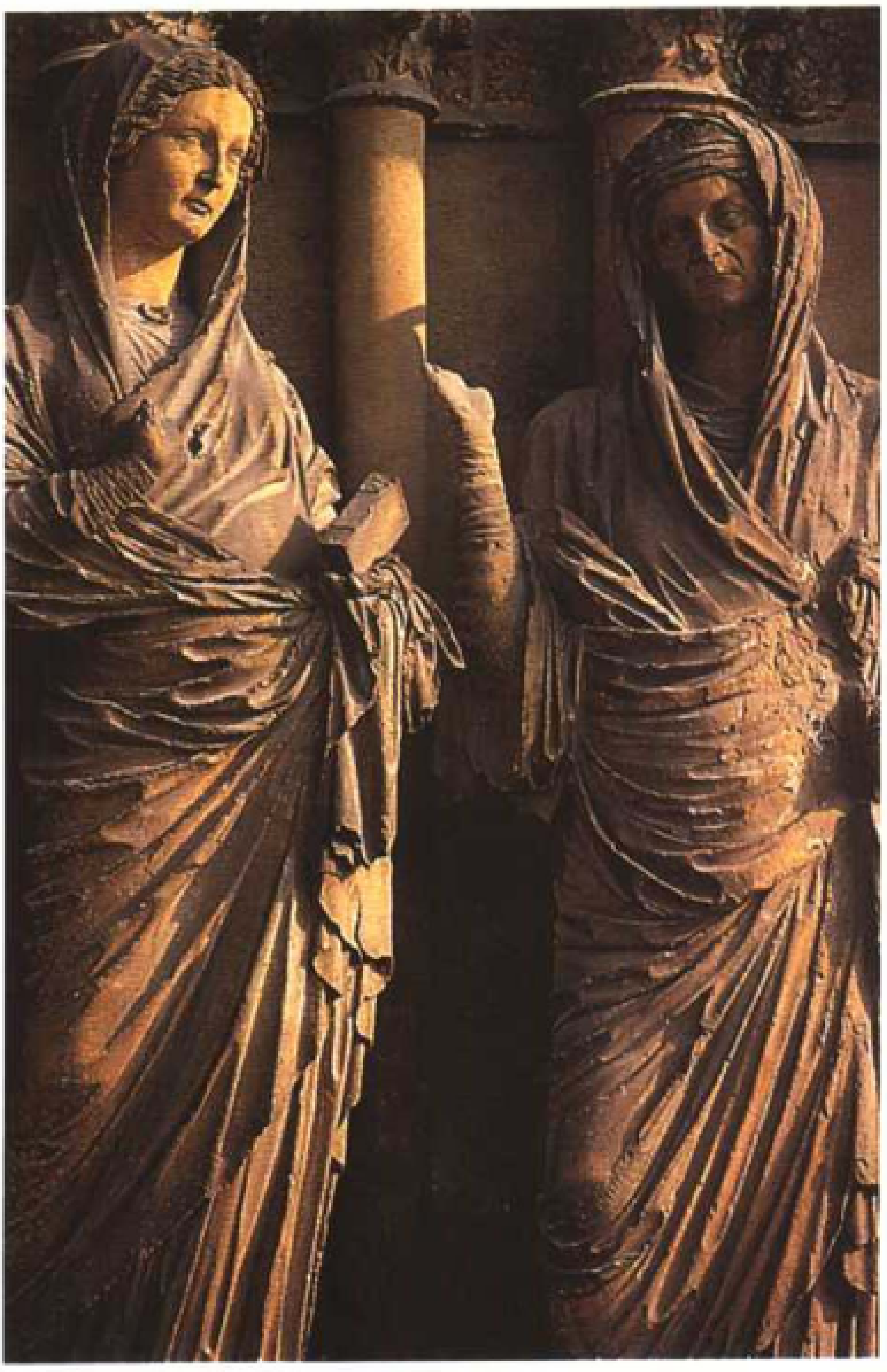

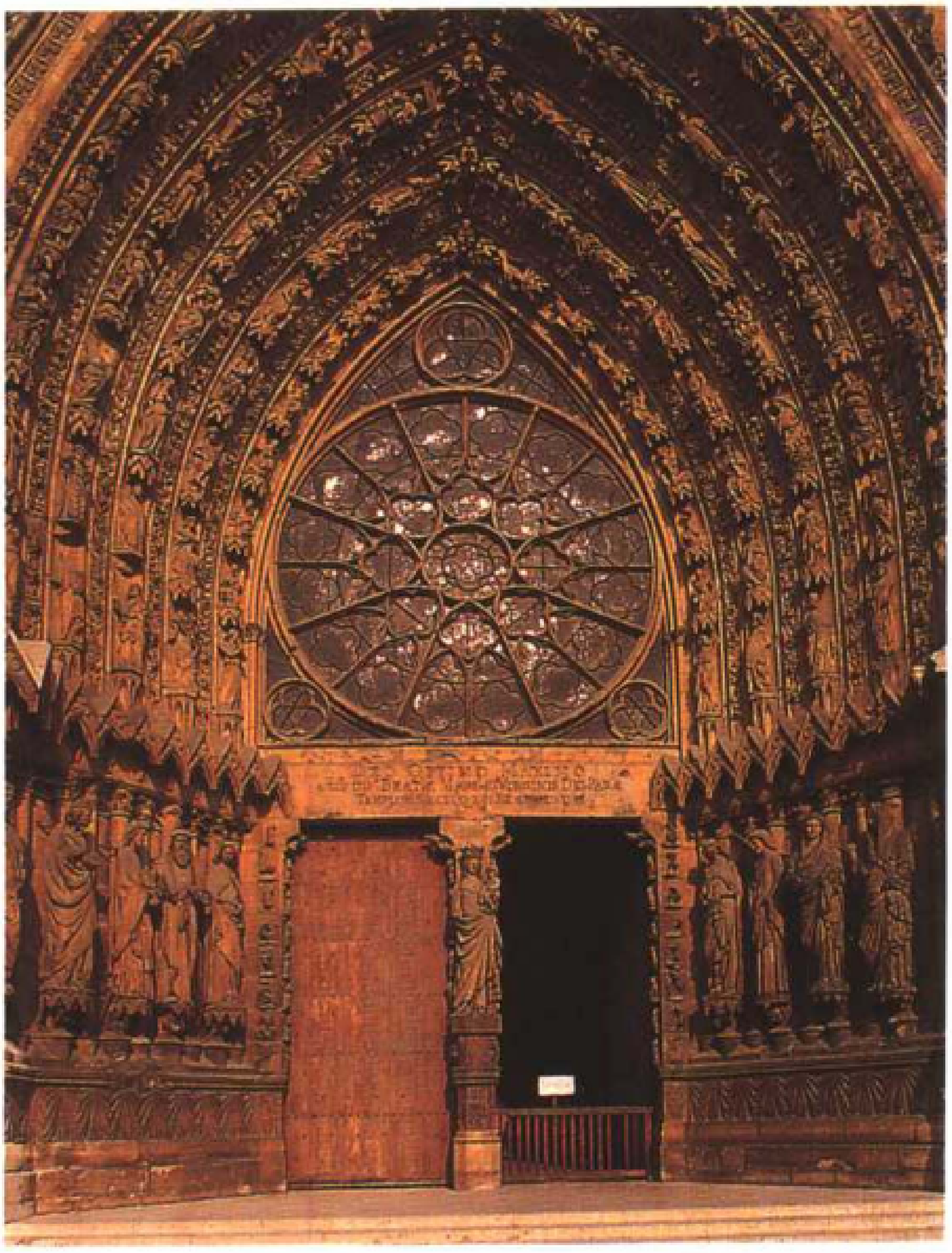

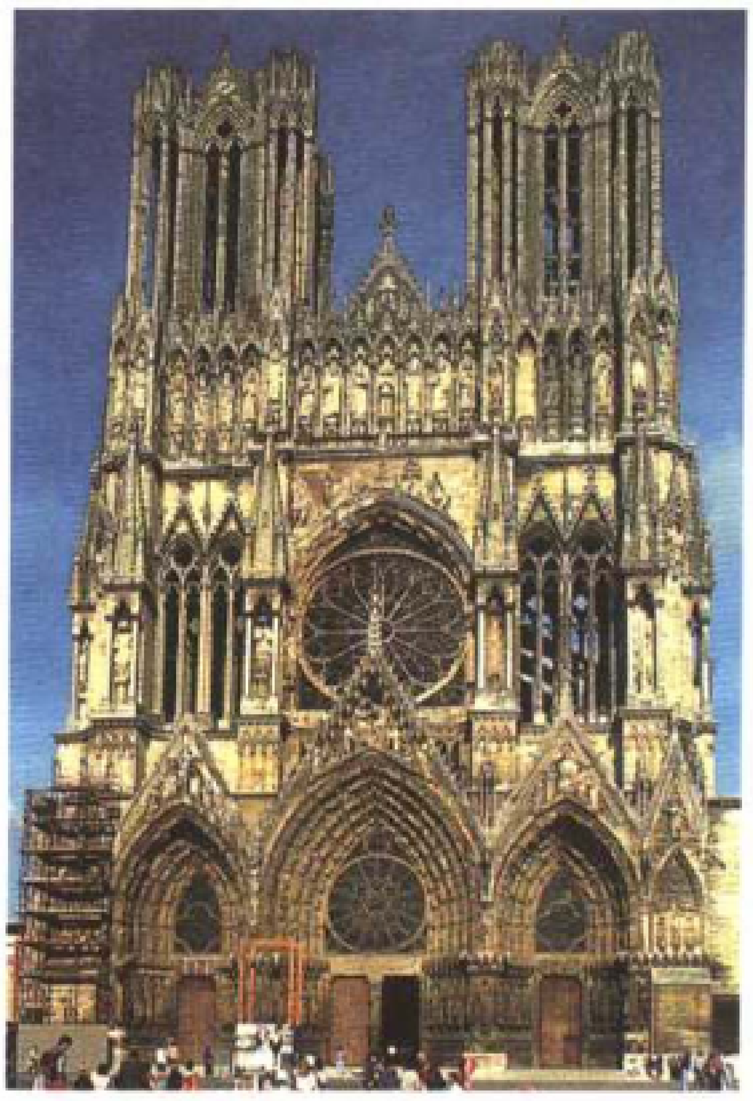

◄ 兰斯市圣母大教堂的正面建筑(13世纪)

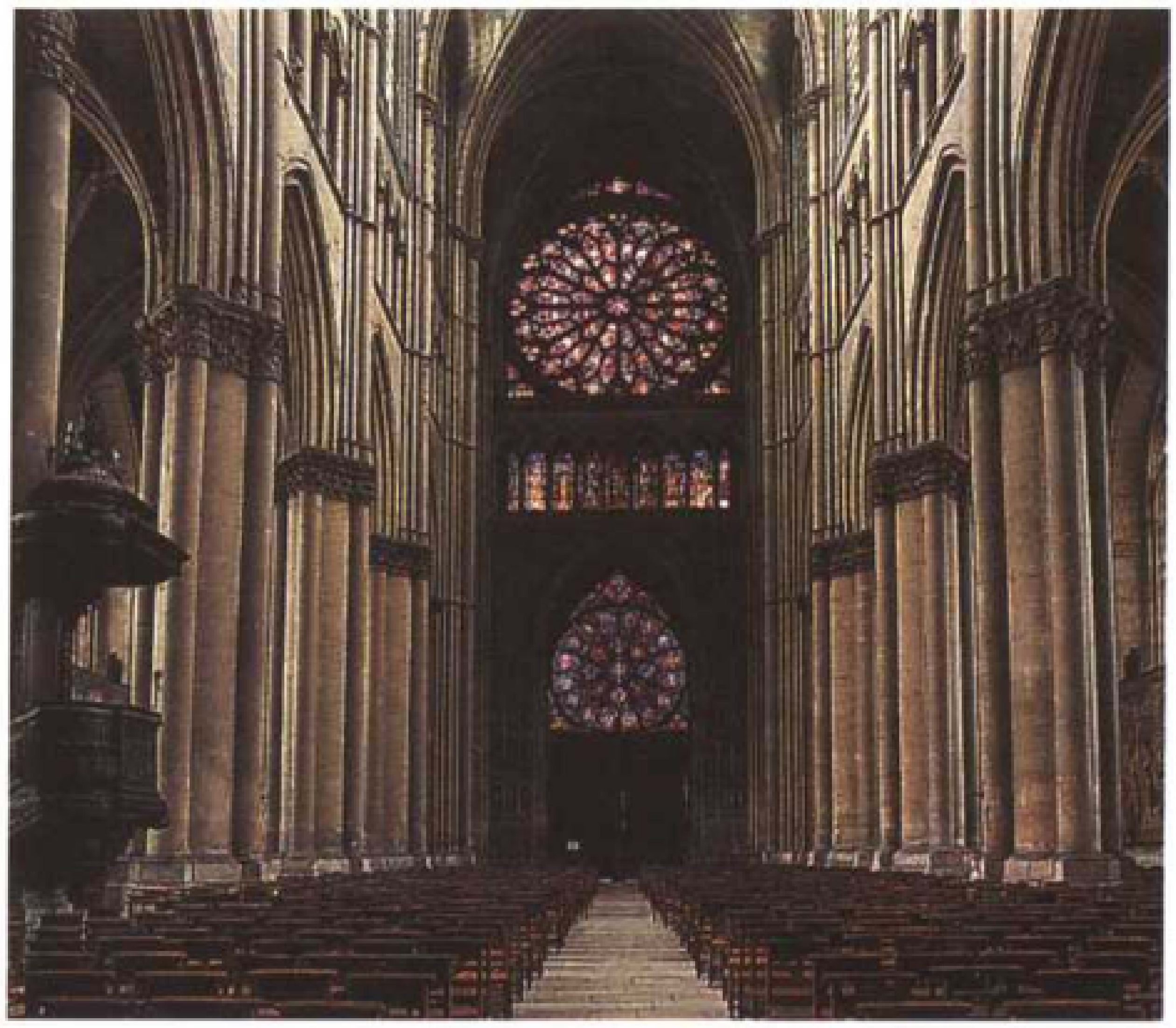

► 兰斯市圣母大教堂的大厅，尽头有美丽的大圆花窗和下面的小玫瑰花窗。

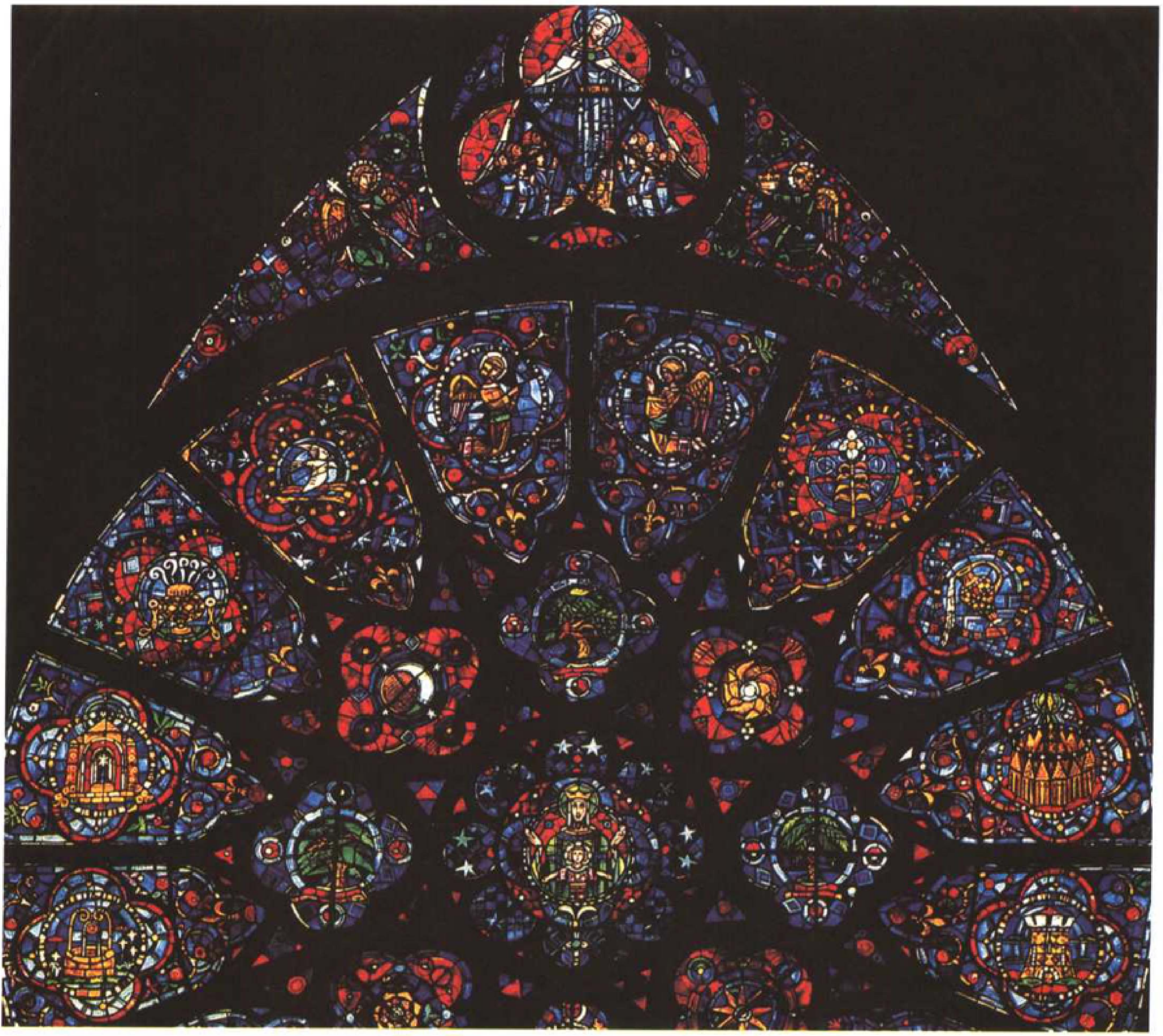

▲ 兰斯市圣母大教堂的玫瑰花窗。建于13世纪，毁于第一次世界大战，目前正在进行修复和整理。

蓝领工人

主要从事体力劳动的雇员，如搬运工、建筑工等。工作条件和经济条件较差，劳动时一般都穿蓝色工作服，故称。

蓝色海岸

法国沿地中海从芒斯到卡西之间的海岸地区，它凭借夏天灿烂的阳光(海滨旅游)、温和的冬季以及得天独厚的地理位置(位于普罗旺斯和阿尔卑斯山脉以南)，成为法国第一大旅游胜地。沿海(尤其是蓝色海岸的中心尼斯一带)和一部分内陆地区有多座城市。

蓝田猿人

在中国发现的直立人化石之一。1963年夏，首先在陕西省蓝田县陈家窝村发现了蓝田猿人下颌骨；1964年在蓝田县公王岭发现了蓝田猿人头盖骨和部分面骨。据测定距今约80～60万年。在公王岭猿人化石层之上1～14米内发现石核12件、石片7件和石器7件，其时代略晚于公王岭头盖骨。陈家窝发现石制品10件，均处于猿人下颌骨同一层中。

“蓝田猿人”的发现地中国陕西省蓝田县陈家窝村外景

“蓝田猿人”的复原头骨

“蓝田猿人”的下颌骨化石

蓝玉之狱

中国明初重大政治案件。蓝玉为定远(今属安徽)人，常遇春之妻弟，多立军功，总领大军，因此骄傲跋扈，引起朱元璋猜忌。洪武二十六年(1393)，锦衣卫告蓝玉谋反，连及武将曹震、张翼、朱寿及吏部尚书、户部侍郎等1.5 万余人被杀。

蓝藻门

能进行光合作用的原核生物类群。结构最简单，进化最低等。已知的蓝藻约2000种，分布于含有机质较多的淡水中，部分生长在湿土、岩石、树干和海洋中，也可与真菌共生形成地衣或生长在其他植物体内形成内生植物。少数种类生活在终年积雪的极地或85℃高温的温泉中。蓝藻的藻体为单细胞或群体，不具鞭毛，不产生游动细胞。有一部分丝状种类能伸缩或左右摆动。细胞壁由粘肽(含八种氨基酸和二氨基庚二酸以及氨基葡萄糖等)组成。壁外常形成粘性胶质鞘。无真正的细胞核，核物质集中在核区内，无核膜、核仁。细胞内含有叶绿素、胡萝卜素、藻蓝素，部分种类还含有藻红素，色素不包在质体内，而是分散在细胞质的边缘部分。光合产物为蓝藻淀粉。繁殖方法主要为二分裂，无有性生殖。本门中的念球藻属、鱼腥藻属和筒孢藻属的一些种类具有固氮作用，可增强土壤肥力。葛仙米、发菜、海苞菜可供食用，鱼腥藻属等藻类在水域中生长过多，会降低水中含氧量，或死后分解产生毒素，于渔业生产有害。有些种类可作为水域污染指示生物。

澜沧江

中国西南地区大河之一。上源扎曲、吉曲均发源于青藏高原的唐古拉山。两源在昌都汇合，东南流经云南西部，到西双版纳傣族自治州南部出中国国境，改称湄公河。流经缅甸、老挝、泰国、柬埔寨，在越南南部注入太平洋的南海。全长4180千米，其中中国部分长1612千米；流域面积65.5 万平方千米，中国境内部分为16.5 万平方千米，径流总量740亿立方米。上游山区有大量冰川和永久积雪分布。中游穿行于横断山脉的高山深谷间，水流湍急。水量主要来自下游地区，全年变化不大，夏季径流量占全年的一半左右。

篮球

由两个队、每队5人用充气球在长方形球场(一般在室内)进行的一种球类运动。每一方都力求把球投进对方的球篮——一个水平架起并挂着线网的篮圈。

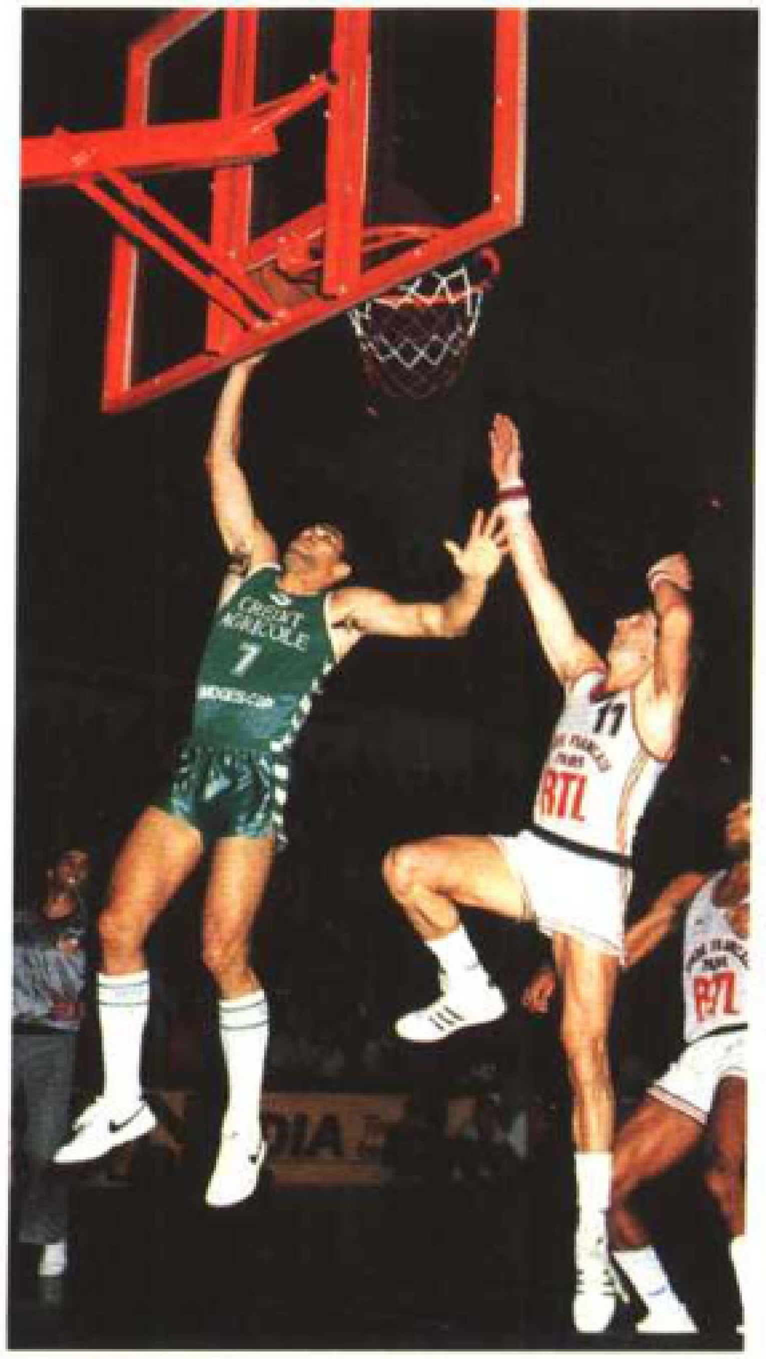

篮球的投篮

镧系元素

周期表中第六周期ⅢB族中57～71号的15种元素（镧La、铈Ce、镨Pr、钕Nd、钷Pm、钐Sm、铕Eu、钆Gd、铽Tb、镝Dy、钬Ho、铒Er、铥Tm、镱Yb、镥Lu)，常以符号Ln表示。Ln是稀土元素的一部分，均为金属，呈银白色，硬度较小，有延展性。钷是合成元素，具有放射性。这些元素的原子核外的电子分为6层，最外层都是两个电子，次外层除镧、钆、镥及铈有9个电子外，其余都是8个电子。从铈到镱，电子填入第4层，使第4层电子数从18个增加到32个。因此，所有镧系元素能生成化学性质彼此类似的三价化合物。个别镧系元素也能生成较稳定的或不稳定的4价或2价化合物。所以，15个镧系元素的性质有着一定的差别。镧系元素在现代技术中有着广泛的应用，其某些氧化物，是高温超导材料的原料。

láng

郎道

(1908～1968)苏联物理学家。发展了凝聚态物质的第二类相变理论，对热力学理论有一定贡献，在量子场论方面完成了一系列的研究。

郎世宁

(1688～1766)天主教耶稣会传教士、画家、建筑家。意大利米兰人。中国清朝康熙五十四年(1715)来中国，历任康熙、雍正、乾隆三朝宫廷画师，曾参与增修圆明园建筑工程。官至三品。擅长肖像、花鸟、走兽，尤善战役图。与之后的西洋人王致诚、艾启蒙、安德义合称“四洋画家”，形成新体画风。特点是以西洋技法为主，略参中国技法。注重物像结构、光影和透视，刻画细致，晕染匀称，无明确线条。当时焦秉贞、冷牧、唐岱等多受其影

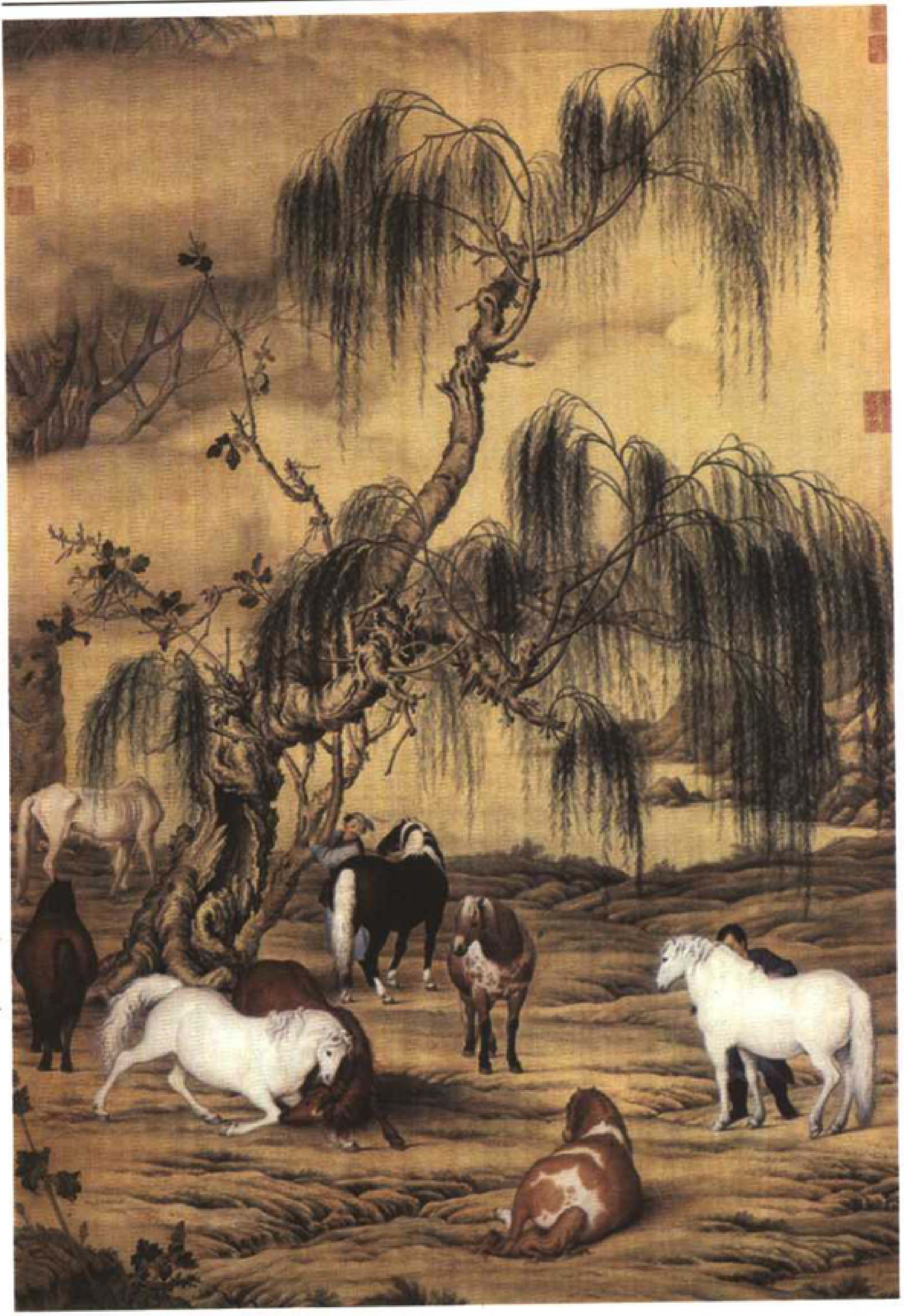

中国清代郎世宁绘《八骏图》

响。其传世作品有《雪松仙鹤图》、《乾隆春郊试马图》(藏日本京都有邻馆)、《八骏图》、《羚羊图》。

郎之万

(1872 ~ 1946)法国物理学家。曾研究气体电导率，建立顺磁性及抗磁性的电子理论。奠定超声波传播定律的基础，将压电效应用于海底通讯及金属结构的研究等方面。培养了一批物理学家，德布罗意等均出自其门下。

琅城公社

12世纪初法国北部琅城市民在反对封建领主、争取城市自治的斗争中建立的城市公社。1109年，琅城通过向领主高德里主教缴付赎金，获得自治权，建立了城市公社，并于1111年得到法王路易六世的批准。1112年领主和国王毁约，市民起义，杀死了高德里。起义虽遭镇压，但继续斗争，1128年再建公社。1331年，在法国强化中央集权过程中被取消。

lǎng

朗

(1939 ~   )法国政治家。社会党人。1981 ~ 1986年以及1988 ~ 1993年，两度担任文化部部长。他通过组织一些群众性的活动，比如音乐节、电影节等，扩大了文化的传统范畴。

朗巴尔亲王夫人

(1749 ~ 1792)法国王后玛丽-安托瓦内特的亲密女伴。1792年大革命推翻君主制时，死于九月屠杀。

朗巴勒

法国阿摩尔滨海省的专区首府。人口11187。建有种马场。

朗贝尔

(1716 ~ 1803)法国作家。百科全书派。著有《季节》(1769)。1770年被选为法兰西学院院士。

朗贝尔 · 希吉贝尔

(1700 ~ 1759)在罗马时，他钟情于贝尔南的艺术风格。是一名多产、激情的艺术家。他是法国路易十四时期洛可可式家具雕刻艺术的最优秀代表。

朗贝萨尔

法国北部省的城镇。位于里尔郊区。人口28369。工业有纺织业。

朗博

(1775 ~ 1834)英国作家。柯尔雷基的朋友，他是被忽略的伊丽莎白一世时代的剧作家(《莎士比亚时期英国悲剧诗人的典型》，1808)。他创作的幽默剧《伊丽亚的考验》使他赢得了声望。

朗博特(安娜)

(1647 ~ 1733)法国女作家。她主持马特·封特尼勒和孟德斯鸠经常光顾的著名沙龙。

朗布罗索

(1835 ~ 1901)意大利医生和犯罪学家。领导佩萨罗精神病医院(1871年)，并创建犯罪学。创建了今天已过时的、通过形态学征候可以辨认的遗传性“新生罪犯”理论。

朗布伊埃

法国伊夫林省的专区首府。位于朗布伊埃森林(面积13200公顷)。人口25425。市内有路易十六兴建的国家农场。有畜牧学校(放牧美利奴羊)。有电子工业。

古迹有属于国家(共和国总统府)的混合式城堡(14 ~ 19世纪)，内有精美的套房，宽敞的花园里建有专供王后(玛丽-安托瓦内特)的乳品作坊，为新古典风格(1785年)。有建于1787年的上诉大法官裁判所，现为市政厅。

朗德(地区)

法国西南部的地区。位于大西洋岸边的波尔德莱河与阿杜尔河之间，主要包括朗德省和吉伦特省(14200平方千米)。夏季的旅游、渔业和海水养殖业对地方经济起到了带动作用。朗德地区的海岸线笔直，边上有围绕着水塘的沙丘带。中间是一个宽阔的三角形平原。这片土地过去贫瘠，18世纪末布雷蒙蒂埃进行开发，第二帝国时期通过种植松树、固定沿海沙丘和铺设灌溉系统，形成法国最大的森林。一部分森林(用于造纸)分布在建于1970年的加斯科涅的朗德地区的国家公园，面积262000公顷。

朗德(省)

法国阿基坦大区的省份。位于大西洋沿

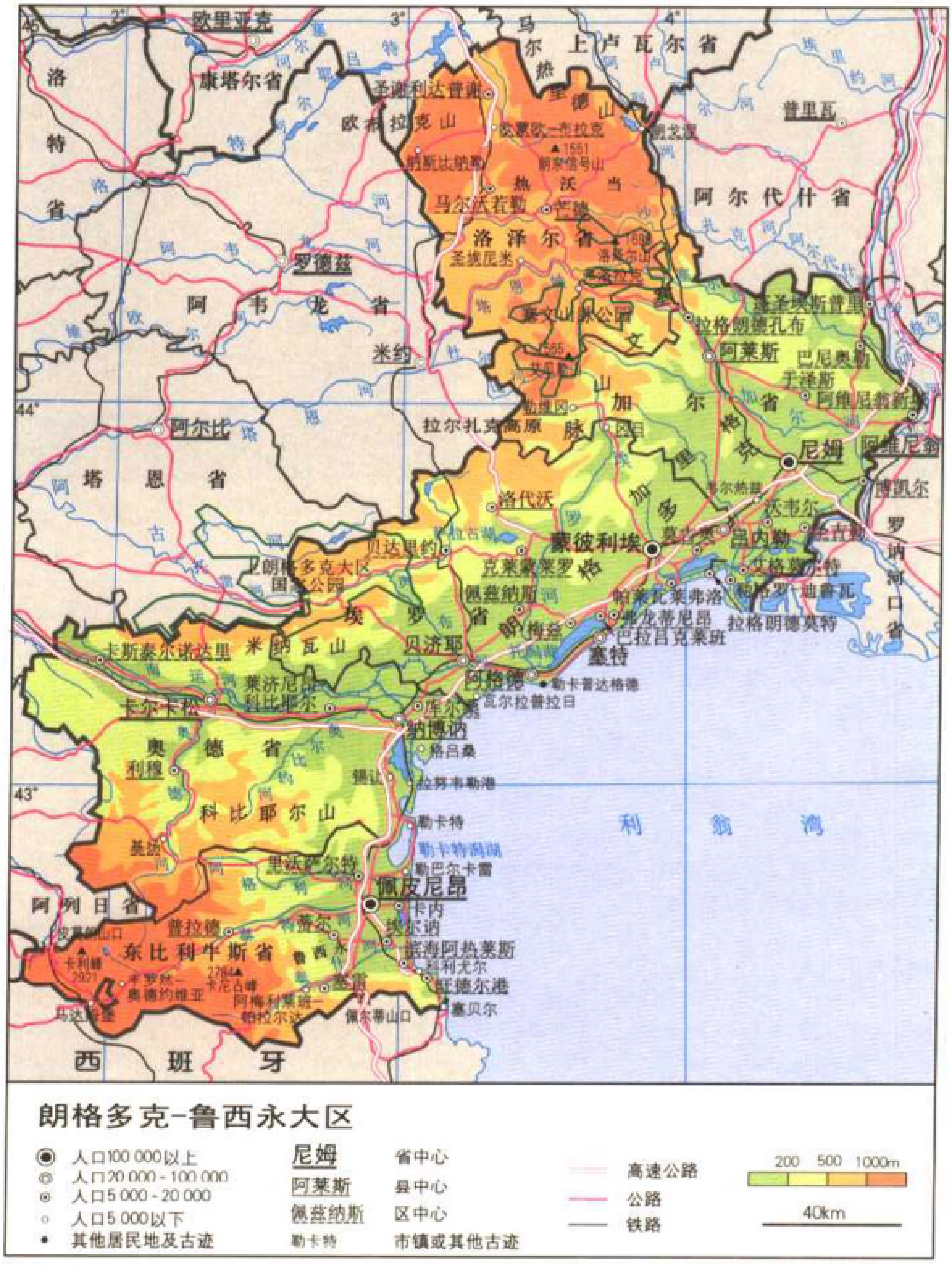
朗格多克-鲁西永大区
◉ 人口100 000以上
◎ 人口20 000 - 100 000
⊙ 人口5 000 - 20 000
○ 人口5 000以下
• 其他居民地及古迹
尼姆 省中心
阿莱斯 县中心
佩兹纳斯 区中心
勒卡特 市镇或其他古迹
高速公路
公路
铁路
200 500 1000m
40km
欧里亚克
康塔尔省
洛特省
阿韦龙省
塔恩省
罗德兹
米约
阿尔比
上卢瓦尔省
阿尔代什省
普里瓦
洛泽尔省
芒德
马尔沃若勒
圣埃尼米
加尔省
阿莱斯
尼姆
于泽斯
博凯尔
沃韦尔
罗讷河口省
埃罗省
蒙彼利埃
洛代沃
贝济耶
佩兹纳斯
塞特
阿格德
奥德省
卡尔卡松
纳博讷
利穆
利比耶尔山
东比利牛斯省
佩皮尼昂
普拉德
塞雷
旺德尔港
塞贝尔
佩尔蒂山口
阿列日省
西班牙
利翁湾
勒卡特
塞文山脉
加里格高原
拉尔扎克高原
朗格多克大区国家公园
44°
43°
3°
4°

法国朗格多克-鲁西永大区地图

岸。省会蒙德马桑，专区首府达克斯。共有331个市镇。面积9243平方千米，人口327334。

朗德吕案件

1921年发生的重大刑事诉讼案件。因在其别墅里发现被焚尸体，亨利·德西雷·朗德吕(1869～1922年)被指控犯有谋杀10名妇女和1名男青年的罪行。他否认自己犯有谋杀行为，但承认曾诈骗这些受害者。最后，他被判死刑，并立即执行。

朗登

(1884～1944)美国演员。他是伟大的哑剧喜剧演员之一(《他最后的一条短裤》，卡普拉导演，1927)。

朗杜齐

(1845～1917)法国神经科医生。对脑病变和肌病变(肌遗传病)研究成绩显著，因此成为著名医生。

朗多尼亚

巴西西部的州。面积243000平方千米，人口1130400。首府波多韦柳。

朗格

(1890～1976)美籍奥地利电影导演。

德国生涯 首先作为电影编剧，于1919年完成了他的第一部电影《混血儿》。他导演的好几部作品如今都成了经典之作，而在这些作品中都反映出他所偏爱的主题：厄运缠身、对秘密社会和秘术的兴趣，意志的削弱——《蜘蛛》(1919～1920)、《三束光》(1921)、《马普斯医生》(1922)、《尼伯兰根一家》(1923～1924)、《大都市》(1927)。1931年他拍摄了《坏蛋先生》(此片讲述一个专杀小孩的杀人犯同时被黑白两道追捕，最后以一种滑稽的模仿诉讼的方式被判处死刑)。当他的作品《马普斯医生》于1932～1933年在法国上演之后，他便移居美国了。

美国生涯和重返欧洲 由于自我感觉好的作品甚少，他便借助好莱坞的机器和策划成功拍摄了《泼妇》(1936)和《我有权活着》(1937)两部电影。在20世纪40～50年代间，他拍摄了几部重要的作品，如《追踪人类》(1941)、《刽子手也死了》(1952)、《画像里的女人》(1944)、《红色大道》(1945)、《魔鬼天使》(1952)、《计算规则》(1953)，这些作品使西部片和侦探片的体裁得到了发展。在印度执导了电影《孟加拉的老虎》、《印度的灭亡》。1960年在德国拍摄了他最后一部电影《马普斯医生》的续篇《恶魔马普斯医生》。

朗格多克-鲁西永

法国南方的行政大区。包括下列省份：洛泽尔、加尔、埃罗、奥德、东比利牛斯。面积27376平方千米。人口2295648。首府蒙彼利埃。

该地区位于中央高原(塞文山脉)与布满湖泊的南部海岸之间，比利牛斯山脉和罗讷河低洼谷地之间，主要包括加里格山脉形成的高原和朗格多克平原地区。当地为地中海式气候，夏季炎热干燥，形成地方农业特色，同时需要引进灌溉。尽管果树种植面积很广，占就业人口10%的农业依然主要靠大规模的葡萄种植(但市场销售往往陷入困境)。以养羊为主的畜牧业艰难维持。除建筑业和农副产品加工业以外的工业缺乏活力(不足就业人口的20%)。当地主要技术中心位于努比利埃(电子)。随着滨海地区的整治，旅游业发展迅速。

罗讷河与卡塔洛涅之间的高速公路连接着4座当地最大的城市：尼姆、蒙彼利埃(目前较为活跃的朗格多克东部城市)、贝济耶和佩皮尼昂(位于城市化和工业化水平较低的地区)。这些靠近海边的城市和地区发展迅速，是人口增长较快的主要原因，1982～1990年间接近10%，是全国人口增长最快的地区。不过平均人口密度仍在每平方千米80人以下，大大低于法国平均水平。内陆地区(尤其是洛泽尔省)人口继续减少，失业率仍然高于全国平均水平。

朗格朗(苏珊)

(1899～1938)法国网球运动员。于1919年至1923年以及1925年6次获得温布尔登网球公开赛冠军，并于1920年至1923年、1925年和1926年，获得6届法国网球公开赛冠军。

朗格勒

法国上马恩省的专区省府。位于朗格勒高原，该高原是流入英吉利海峡与地中海两大水系的分水岭。人口10392。是主教区所在地。有机械制造工业。市内有古罗马时代以来的城堡遗址、勃艮第风格的罗马-哥特式大教堂、16～18世纪的住宅。设有两个博物馆。

朗格卢瓦

(1914～1977)与弗朗居和哈雷共同创立了法国影片资料馆，并任总秘书。他对电影知识的熟识及对世界遗产的保护使他在电影史上的名声显著。

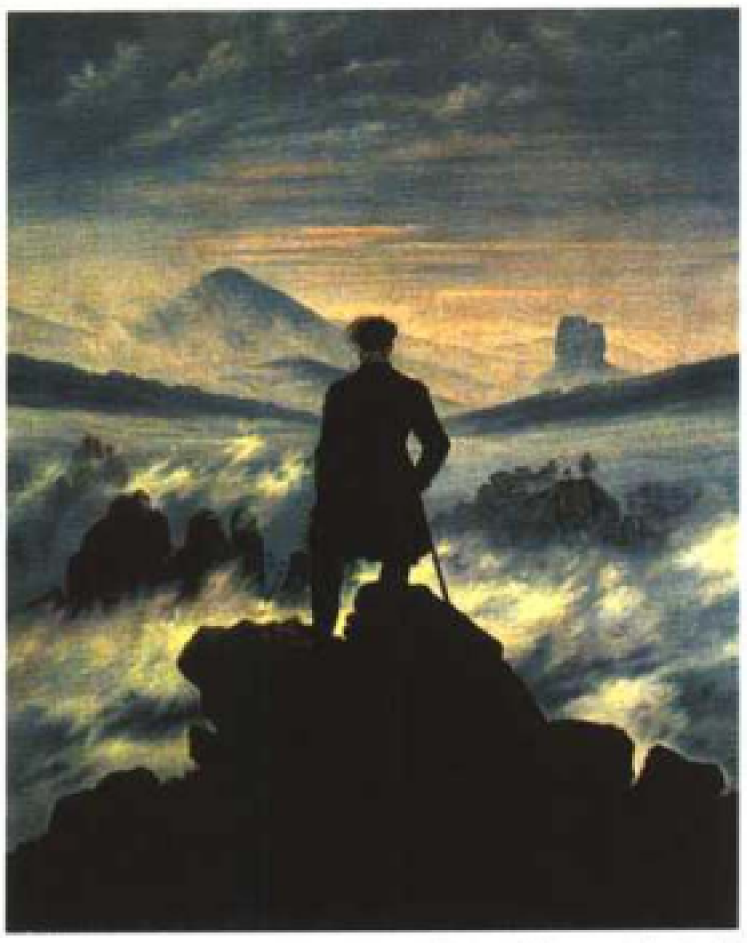
浪漫主义画派：弗里德里希的画作《云海上的旅人》(约1818)

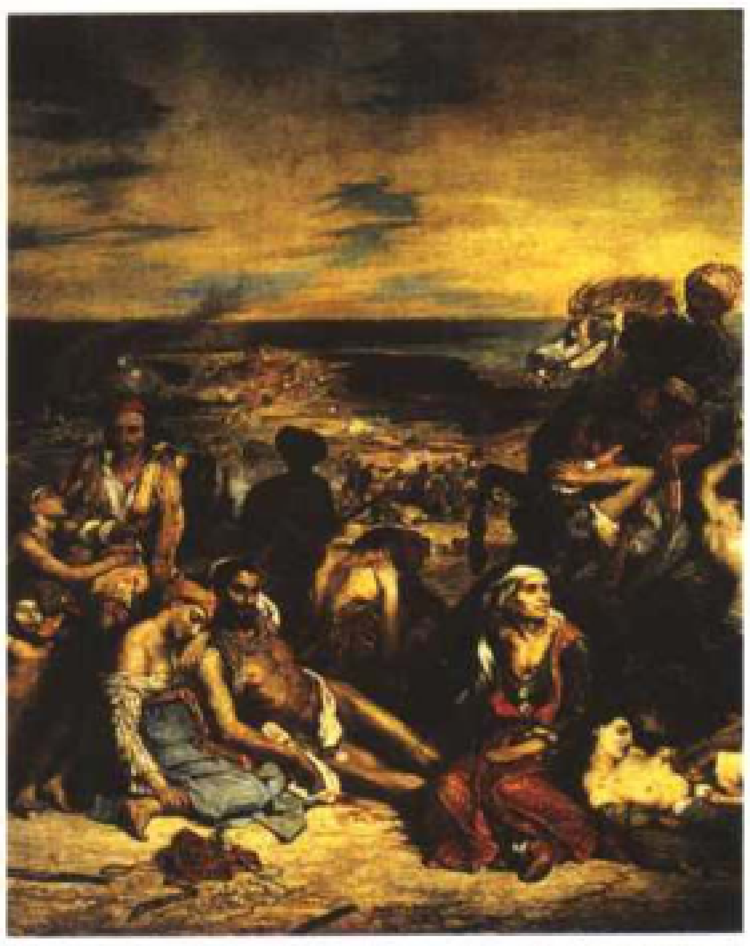
浪漫主义画派：德拉克洛瓦的画作《希俄斯岛的屠杀》(1824)

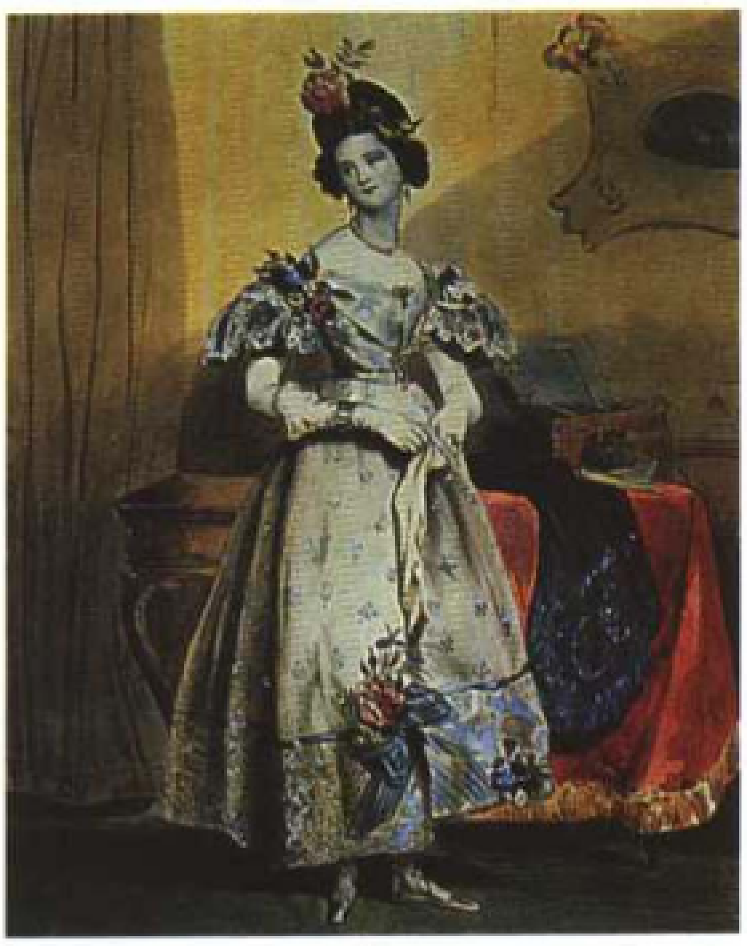
浪漫主义画派：德维利亚的画作《夜晚十一点》

朗贡

法国吉伦特省的专区首府。位于加龙河边。人口1127。出产葡萄酒。

朗杰-巴什

(1897－1966)德国摄影家。他是当代摄影语言的先驱，追求完全客观精神。

朗克列

(1690－1743)法国画家。以华托的风格作画（《跳舞的卡玛尔戈》，约1730年，多种版本）。

朗兰德

(1332－1400)英国诗人。他的寓意诗《农夫比尔的想像》(1362)，对公众舆论产生了深刻的影响。

朗诺

(1913－1985)柬埔寨元帅、政治家。1959年担任武装力量领袖，1966年和1969年两度被任命为首相。1970年他废黜了诺罗敦·西哈努克亲王，自己担任共和国总统。1972年他开始对柬埔寨实行军事独裁，直到1975年红色高棉解放金边。

朗帕尔

(1922－2000)法国笛子演奏家。因以高超的笛子独奏技巧演绎古典和当代曲目而享誉全世界。同时还进行笛子演奏教学。

朗斯

(1626－1700)法国教士、改革者。1654年成为教士，1664年隐身于诺曼底的大塔普西都会修道院，成为院长。他引入极严格的改革，建立了塔比斯特修会，或称严格遵守教规的西都修会。

朗斯市

法国加来海峡省的专区首府。人口36823。连同郊区人口超过32万。

工业有钢铁制造。

朗斯河

法国布列塔尼地区的河流。流经蒂南，汇入英吉利海峡，长100千米。港湾里建有潮汐发电站。

朗维埃

(1835－1922)法国组织学家。解剖学和组织学著作的权威作者，并对生理学很有兴趣。他的姓名同一些专业名称，尤其神经系统方面的专业名称联系在一起。

朗知万

(1927－　)加拿大法语作家。他在小说中描写了人们的孤独和困惑（《夜遁者》，1951；《美国的冲动》，1972）。

làng

浪漫乐派

泛指19－20世纪初欧洲具有浪漫主义特征的作曲派别。特征是崇尚情感、自由和理想，强调音乐表现的主观性。风格热情奔放、富于抒情性、哲理性、幻想性、民族性。发展了器乐的标题性和声乐套曲，还创造了交响诗、标题交响乐、音乐会序曲、清唱剧等体裁，扩大了音乐的表现力。代表作曲家较早有舒伯特，继有舒曼、门德尔松、肖邦、李斯特，后还有瓦格纳、布鲁克纳等。还有的认为勃拉姆斯及各国的民族乐派，甚至印象主义乐派也为其一支。

浪漫主义画派

19世纪初兴起于法国的绘画流派。主张摆脱当时学院派和古典主义的束缚，重视感情的传达、个性的描绘，提倡艺术家自己的想象和创作激情。题材上喜欢采用特殊的性格、异常的事件、中世纪的传说和文学名著等。

浪漫主义建筑

19世纪30－70年代，主要流行于英国的一种建筑风格。反对理性，赞赏基督教的宗教情调和有“感情”、“性灵”的风格。建筑设计上注重感情的传达和异域的情调。实际上是哥特式建筑的一种复兴。

浪人

日本幕府时代失去封禄到处流浪的武士。

láo

劳(约翰)

(1671－1729)苏格兰金融家。他在《论货币与贸易》一书中阐述了自己设想的金融体制，包括根据经济活动需要发行一定量纸币的国家和通过股份参与垄断外贸业务的贸易公司。1716年5月获法国摄政王批准在法国实行他的金融体制改革后，劳成立了通用银行，并于1718年2月将银行设在皇家银行内。后来他将银行与西方公司（1717年9月成立）合并，并将公司改名为印第安公司（1719年5月），劳因此取得了巨大成功。但是后来金融商人的投机炒作导致了他的机构败落（1720年10月）。

劳埃德

(1893－1971)美国演员。他演的年轻人，带玳瑁深度近视眼镜，显得害羞、局促不安，是美国诙谐流派中最受欢迎的形象之一（《在那山上》，1923；《体育万岁》，1925）。

美国喜剧演员劳埃德在影片《安全第末》中(1923)

劳埃德保险社

世界上最古老、最重要的保险机构。1688年于伦敦设立，1871年正式成立保险公司。

劳德

(1573 ~ 1645)英格兰高级教士。1628年被任命为伦敦主教，1633年任坎特伯雷大主教。他在苏格兰强制推行英格兰宗教仪式，并极力保卫君权。由于遭到强烈的反对，他终被查理一世抛弃，最后被送上断头台。

劳德斯

(1891 ~ 1978)法国建筑师、城市规划师。他与欧仁·博杜安(1898 ~ 1983年)共同创造了许多运用预制技术的作品(1937年与库利西合作设计了克里希人民庇护所市场)。

劳动保护

保护劳动者在生产中的安全和健康的各项措施总称。包括改善劳动条件、防止伤亡事故和预防职业病，规定劳动和休息时间，及保护妇女和青少年的措施等。

劳动负荷量

人在进行生产劳动过程中所能负担的工作量。视年龄、性别、健康状况和劳动锻炼程度而异。常用生理指标来衡量，如测定劳动者劳动前后的脉搏、血压、耗氧量等变化，并加以比较以判定劳动负荷量是否合适。

劳动强度

人们劳动时所消耗能量的程度。人类劳动通常是脑力劳动与体力劳动的结合。劳动时，全身各系统器官的积极活动所消耗的能量，随劳动性质、时间而不同。

劳动权

具有劳动能力的公民享有劳动就业和取得劳动报酬的权利。中国宪法规定，国家通过各种途径创造劳动就业条件，加强劳动保护，改善劳动条件，在发展生产的基础上提高劳动报酬和福利待遇。

劳动社会学

在劳动者层面和组织层面上对工业劳动的系统研究。劳动社会学诞生于20世纪，工业化初期，成为对新生资本主义野蛮剥削方法的道德回应。在维莱美医生的调查(《工人的身体和精神状况图表》)中，可以见到劳动社会学的第一次应用。它作为学科形成于20世纪初，旨在使由泰勒和福特发明的工作方法(流水线作业)人道化。约1930年的人的关系学派，其主要代表是埃尔顿·麦由(《工业文明中的人的问题》，1933年)，代表了这一学科形成中的重要阶段，指出了劳动条件中的主观因素，同工人自己对其参与劳动目的性本身的意识程度相关。在美国，另一股以罗伯特·莫顿(《社会理论与社会结构》，1949年)和顾德那(《工业官僚的类型》，1954年)为代表的潮流形成组织社会学。他们试图表明，企业并非为事先目标组织而成的使用人的固定结构，而是一个不断适应和变换方向的活机体。赢得市场和追求利润远非惟一起作用的因素。在法国，第二次世界大战以后，劳动社会学研究同时关注工作条件的具体研究。这一时期的最具代表性的人物是：乔治·弗里德曼、皮埃尔·那维勒和阿兰·杜罕。他们的研究主题是自动化、工会运动、工资和奖金政策等等。与此同时，在美国作者的影响下，考泽埃推动了组织社会学。1990年以来，主要研究主题为职业培训、技术演变过快的影响等。

劳动卫生

又称“生产卫生”。在工农业生产和其他职业活动中为保护劳动者的健康和预防职业病所采取的各种卫生措施。如在生产场所安装通风、取暖、降温、除尘、排毒设备，供给个人防护用品，进行定期的健康检查和职业病防治观察等。

劳厄

(1879 ~ 1960)德国物理学家。对X射线衍射的研究有一定贡献，首先证明了X射线的波动性，为晶体结构的进一步研究开辟了新的途径。

劳恩洛特

(1802 ~ 1884)芬兰作家。他收集了卡雷利民歌并以《卡勒瓦拉》的标题发表。

劳合·乔治

(1863 ~ 1945)英国政治家。自由党的左派领袖，1908 ~ 1915年任财政大臣，进行了许多社会改革。1911年提出国会法，大大削弱了上院的权利。一战期间，他被任命为军火大臣，后出任陆军大臣。1916 ~ 1922年任英国首相，在1919年凡尔赛条约的签订中发挥了重要的作用。他在1921年承认爱尔兰的独立。

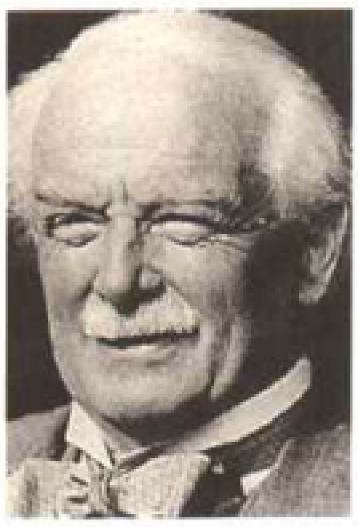

英国政治家
劳合·乔治

劳莱与哈代

史丹·劳莱(1890 ~ 1965)和奥利弗·哈代(1892 ~ 1957)，美国演员搭档。他们两人合作了将近20年。自1926年开始，他们拍摄了一系列受欢迎的电影和喜剧，人物性格鲜明，内容荒诞。

美国好莱坞喜剧电影演员搭档劳莱与哈代(1934)

劳联

全称“美国劳工联合会”。美国全国性工会组织。1886年成立，熟练工人的行业工会联合组织。主张经济斗争，反对政治斗争。1935年组织分裂。1955年与“产联”合并。

劳伦斯

(1901 ~ 1958)美国物理学家。发明回旋加速器，并利用它取得一定成就，特别是在人工放射性元素方面做出了贡献。

劳伦斯(阿拉伯的)

(1888 ~ 1935)被誉为“阿拉伯的劳伦斯”。英国东方学家、军人。他热衷于在中东国家考古研究，梦想建立一个受英国管辖的阿拉伯帝国。他于1917 ~ 1918年帮助阿拉伯人起义反对土耳其。他过着贝都因人的生活，参加了英国夺取巴勒斯坦的战争。1922年辞职，然后作为普通士兵加入英国皇家空军。1926年他写出《智慧的七大支柱》。

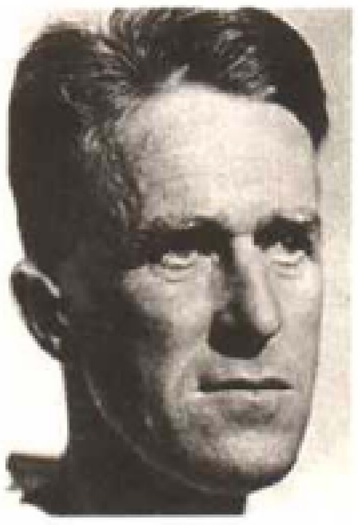

英国军人、考古学家
劳伦斯(阿拉伯的)

劳伦斯在阿拉伯

劳伦斯(托马斯)

(1769 ~ 1830)英国画家。他浪漫主义的肖像绘画才能较早得到了肯定，并使他获得了巨大成功(从1792年开始为国王作画)。

劳伦斯(作家)

(1885 ~ 1930)英国作家。他在小说中颂扬了人的始于性欲的自然奔放(《儿子与情人》，1913年；《查泰莱夫人的情人》，1928年)。

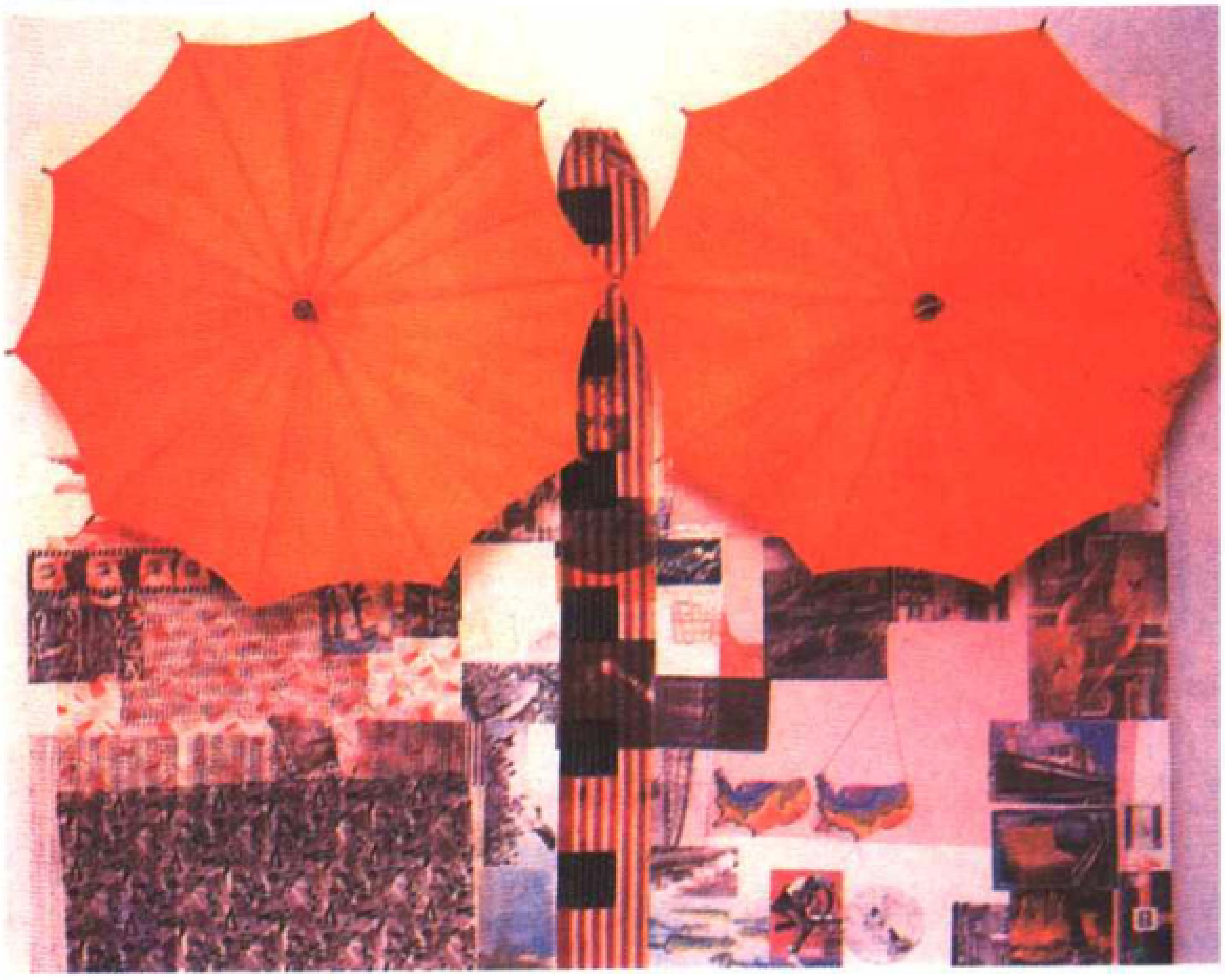

劳申伯格的画作《无题·美国》

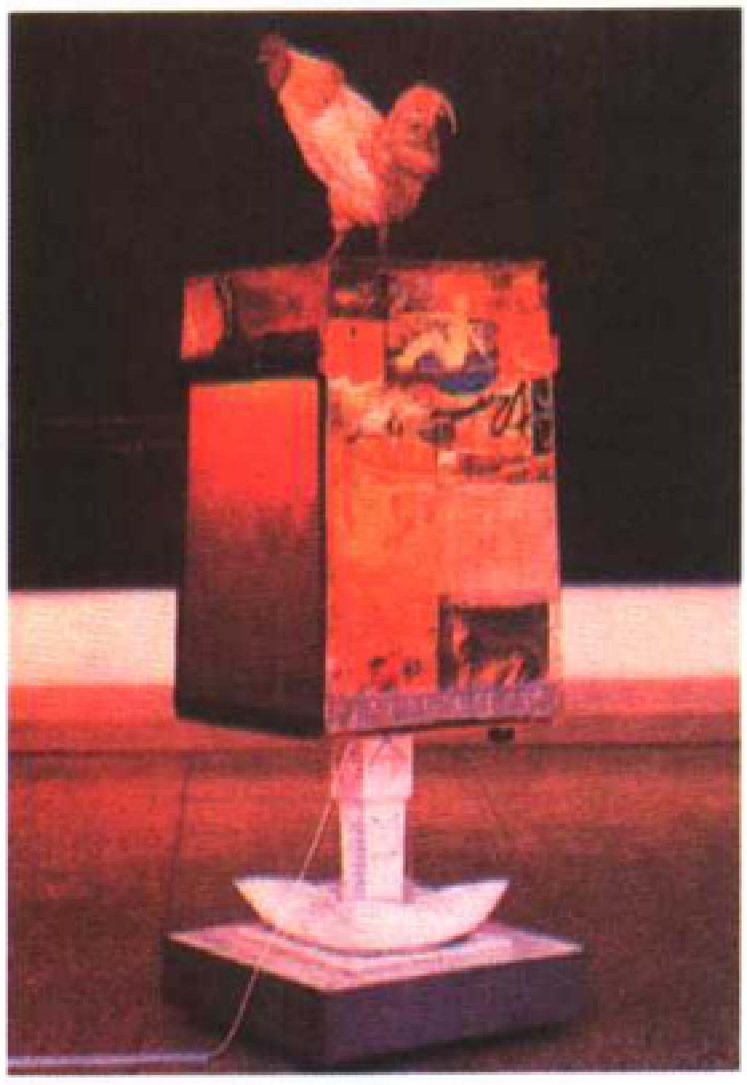

劳申伯格的画作《土耳其宫女》

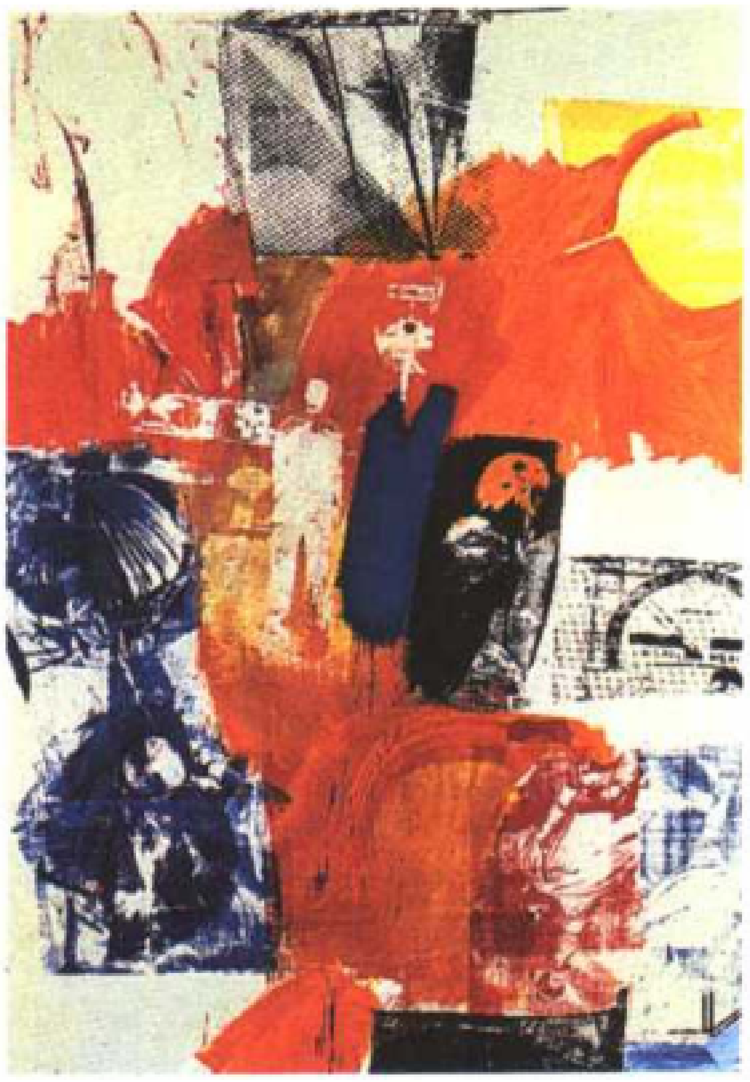

劳申伯格的画作《雨蛙》(1964)

劳齐茨

德国与捷克交界地区。劳齐茨山脉最高峰海拔1010米。

劳申伯格

(1925～　)美国画家、达达派艺术家、石版画雕刻家。他将抽象派表现主义和波普艺术结合起来（始于1953年的“组合绘画”），运用垃圾材料（1959到1961年的新达达主义的拼凑艺术），用丝网印刷术进行创作。他关注艺术和科技的关系（《神使》，1962至1965年的扩音环境艺术）。

劳亚大陆

形成于古生代末期的原始大陆的北部。后来分裂成北美大陆和欧亚大陆。

lǎo

老米尔恰

(?～1418)瓦拉几亚王子（1386～1418）。伟大的军事家，1396年参加了与奥斯曼帝国的尼科波利斯战役。

老年黑格尔派

又称“黑格尔右派”。是19世纪30～40年代德国贵族和资产阶级保守派的思想代表。主要人物有加布勒、欣里希斯、罗森克兰茨等。他们把黑格尔的学说发展到另一个方向，继承的是黑格尔的唯心主义体系，贬低、抹煞辩证法思想，依此为宗教和现存的制度进行辩护。用上帝代替黑格尔的绝对精神，宣扬有神论。但他们在黑格尔著作的传世方面做出了贡献。

老年性痴呆

未到退休年龄，记忆力、活动力和情绪等发生退化的早衰病症。有阿尔茨海默氏病、克罗茨费尔德—雅各布氏病和库鲁病等。此类病可能是病毒引起。多发生于45～64岁的人。早期症状不明显，有时会说错字，或记不起熟人的名字。随着病情的恶化，判断、记忆等高级智力功能开始退化，变为呆傻。

老帕尔马

(约1480～1528)意大利画家。定居于威尼斯，关注乔尔乔内和提香的改革。他创作宗教画、肖像画和安详丰满的裸体画。他的后代，人称小帕尔马（1544～1628），是16世纪末最活跃的威尼斯派装饰画家。

老普林尼

(23～79)自然主义者，拉丁诗人。美赛纳海军的元帅，公元79年在任期中于维苏威火山的一次爆发中丧生。他著作颇丰，其中有一些讲述了战争中战术战略的用语。而保留到现在的，只有他共37卷本的《自然史》。

老舍

(1899～1966)中国现代小说家、剧作家。原名舒庆春，字舍予。满族，北京人。早年在北京师范学校学习，后任小学校长、中学国文教员、北京教育会文书等职。1924年赴英国伦敦大学东方分院任教。1930年回国，任济南齐鲁大学文学院副教授，并编辑《齐鲁月刊》。1934年到青岛山东大学任教。1936年辞去教职，专事文学创作。抗日战争爆发后，在武汉、重庆主持中华全国文艺界抗敌协会的工作，担任常务理事、总务组长，并主编会刊《抗战文艺》。1946年应美国国务院邀请，赴美讲学一年。1949年底回国，历任政务院文教委员会委员、中华文联副主席、中国作协副主席及书记处书记、中国民间文艺研究会副主席、中国剧协理事、北京市文联主席等职。主要作品有《老张的哲学》、《二马》、《离婚》、《月牙儿》、《骆驼祥子》、《四世同堂》、《鼓书艺人》、《我这一辈子》、《正红旗下》、《牛天赐传》、《樱海集》、《蛤藻集》，及《女店员》、《春

老舍像

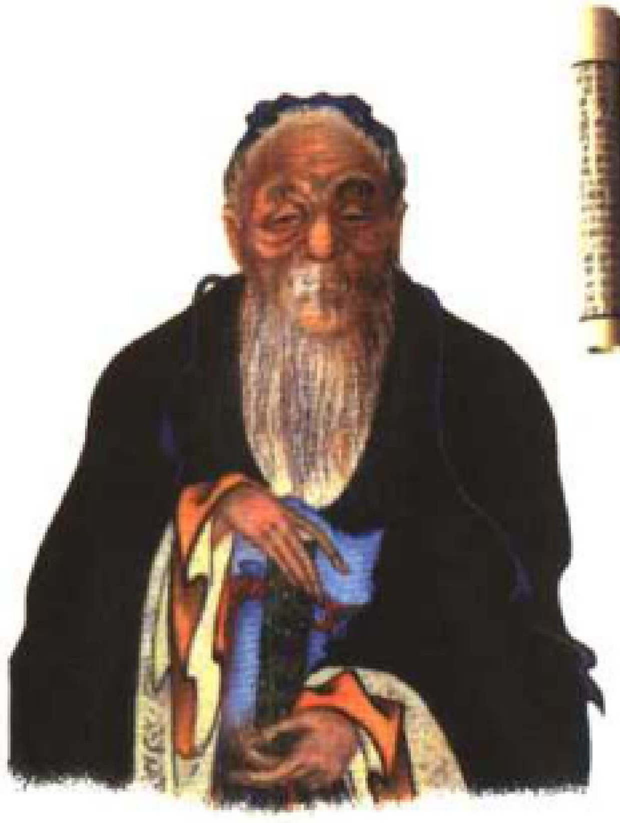

老子像

《老子》书影

图为中国长沙马王堆汉墓出土的帛书《老子》片断。它是迄今发现的《老子》的惟一手抄本。

华秋实》、《龙须沟》、《茶馆》等小说、剧本、杂文、报告文学多种。1951年，北京市人民政府授予他“人民艺术家”称号。1966年，老舍在“文化大革命”中被迫害致死。他的作品创造了一个丰满完整的市民世界和独特生动的市民群像，风格独特，成就卓著，为推动中国现代文学的发展作出了重要贡献。其作品曾被译为多种文字，其中《骆驼祥子》被译成20余种文字出版。人民文学出版社出版了《老舍全集》。

老视

又称“老光”，俗称“老花眼”。由于眼的晶状体逐渐硬化，不能随着睫状肌的调节作用而改变的屈光不正。正常人40岁以后，眼生理调节功能逐渐减弱，使近距离工作或阅读发生困难，并易产生眼疲劳的症状。需配凸透镜矫正。

老挝

（详见第48～49页）

老鸦企属植物

装饰性植物。叶很长(约50厘米)，叶缘明显呈细齿状，顶端弯曲，绿色。多种植于法国南方。

老子

中国春秋时思想家，道家学派创始人。姓李，名耳，字聃，亦称老聃。楚国苦县(今河南鹿邑东)人。曾任周王室史官。通晓上下古今之变，孔子曾向他问礼。后辞官归隐。著《道德经》5000言(即《老子》)。用“道”来说明万物的演变，否定神造世界。认为“道”有“独立不改，周行不殆”的永恒性，一切事物生成变化都是有和无的统一，而“无”是根本。抨击时政，主张无为而治，反对战争，提出“小国寡民”的理想。其学说影响深远，道教奉其为教主，后代统治者曾封其“太玄元皇帝”的称号。

lè

乐山大佛

世界上最大的佛像。座落在中国四川省乐山市凌云山西壁，依凌云山栖鸾峰断崖凿成一尊弥勒佛坐像，又称凌云大佛。据《嘉州凌云寺大佛像》记载，大佛为唐开元元年(713)僧人海通主持开凿，后来川西节度使韦皋于贞元十九年(803)完成，工程前后进行了90年。据最新的测绘数据，大佛从头顶至足底为58.7米，若加上已被毁的莲花座，大佛通高为70米左右。佛头高14.7米，脸宽7.8米，鼻长3.5米，眼长3.3米，耳长6.43米，肩宽28米。大佛头与山齐，脚踏大江，气势宏伟。人称“山是一尊佛，佛是一座山”。是世界上最大的石刻佛像。

乐土

希腊神话中地狱的一部分，英雄及有德之人死后生活的地方。有些人说它在遥远的地方，有些人说它在地下世界里。

勒阿弗尔

法国滨海塞纳省的专区首府。位于塞纳河北岸河口，离巴黎208千米，人口193259。

地理特征　勒阿弗尔城市的发展和港口的兴盛是分不开的(港口建于1517年弗兰西斯一世统治时期)。其主要工业部门是能源工业(热电站和炼油厂)与冶金制造业(汽车和船舶制造)。设有大学(1984年)。

艺术　勒阿弗尔城1945年后依照佩雷的方案重建，保存有两座建于16～17世纪的教堂。城内还建有尼迈耶尔设计的文化剧院(1982年)。设有博物馆，其中最著名的是马尔罗美术博物馆、中世纪修道院的雕塑博物馆。

勒安

(1908～1991)英国电影导演。《短暂相遇》(1945)的作者。凭借着一系列引人入胜、精彩绝伦的作品，他赢得了国际认可。作品有：《阿拉伯法规》(1962)、《让瓦格医生》(1965)、《印度之路》(1984)。

勒巴

(1764～1794)法国政治家。法国大革命时期担任国民公会的议员，同时还是公安委员会的成员，罗伯斯比尔的朋友。1793～1794年同圣茹斯特一道被任命为莱茵军队的特派员。热月政变时被捕后自杀身亡。

勒邦

(1767～1804)法国工程师。他首次将木材干馏产生的气体用于照明和取暖(1799)。

勒包岛

奥地利位于多瑙河上的岛屿。靠近维也纳。

乐山大佛远景(左图)与大佛足近景(右图)

• 精彩条目专页 •

老挝

东南亚国家。

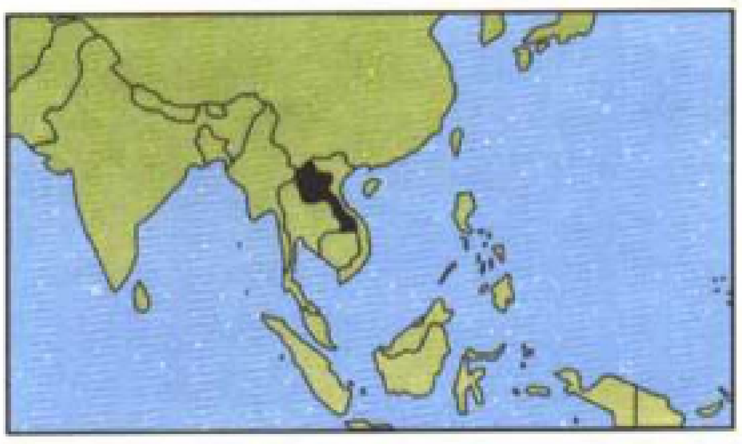

老挝地理位置示意图

全称：老挝人民民主共和国。首都万象。面积236800平方千米。人口502万。语言为老挝语。宗教有佛教。货币是新基普。政体为议会制。国家元首是国家主席，经国会选举产生，任期5年。政府首脑是总理。立法机构是国会，有99名议员，经选举产生，任期5年。

地理概况　老挝位于中南半岛，国土大部分为高原(上寮地区和长山山脉)，夏季降雨量丰富。尽管老挝的森林由于火耕(火烧森林以利耕种)被部分开垦，但它仍然占国土面积的一半以上。湄公河流域集中了全国的主要耕地和居民。老挝依然是一个以农业为主的国家，以大米为主食，生活方式受越南影响较深。

历史　14世纪之前的老挝历史至今仍不为人所知。1353年法昂创立了独立的老挝王国，并引入小乘佛教。16世纪末时，老挝王国在一段时期内成为缅甸领土的一部分。经过17世纪时各个王朝的争权夺势，老挝于18世纪初形成三足鼎立的局面(琅勃拉邦、万象和占巴塞3个王国)。

1778年暹罗对整个老挝境内实施占领。在暹罗和越南觊觎老挝领土之时，法国也表现出了同样的野心。

1893年法国与暹罗签署条约，承认法国在湄公河左岸地区的统治。

1899年法国开始实施殖民统治。

1949年老挝王国在法兰西联盟的框架内宣布独立，并逐步卷入印度支那战争(1946～1954年)。巴特寮(老挝爱国阵线)在越南共产党武装的支持下占领了老挝北方地区。

1953年整个老挝获得独立。

1962年苏瓦·富马王子成为联合政府首相。从1964年起，卷入越南战争的老挝分裂为驻扎在万象由美国人支持的右派势力和亲越南的左派势力巴特寮。

1975年革命派在全国逐渐占据上风，并废除君主制。老挝人民民主共和国宣告独立，苏发努冯担任国家主席(直到1986年)。凯山·丰威汉(1975年起担任人民革命党总书记)逐步

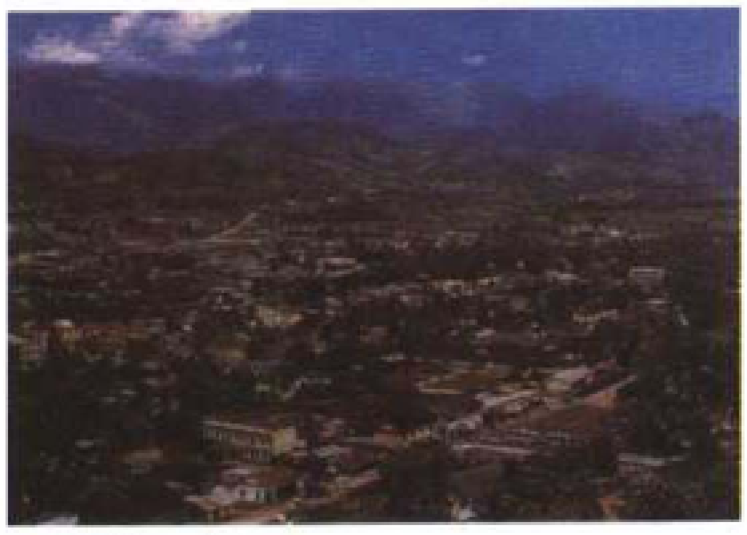

老挝首都万象远眺

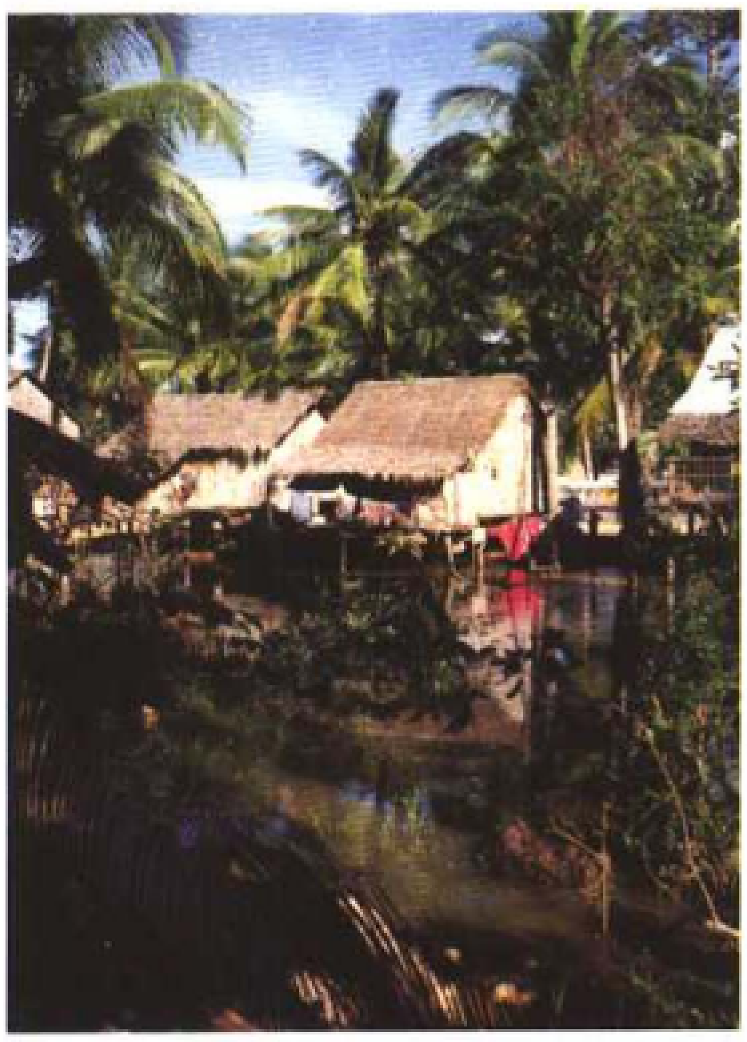

老挝的民居“高脚屋”

收获水稻的妇女

万象市中心的独立纪念堂

将国家引上经济开放的道路。

1992年凯山·丰威汉去世，努哈克·丰萨万担任共和国主席。

1998年西潘敦担任国家元首。

2002年，国家主席是西潘敦，总理沃拉芝。

琅勃拉邦古城的一座庙宇建筑

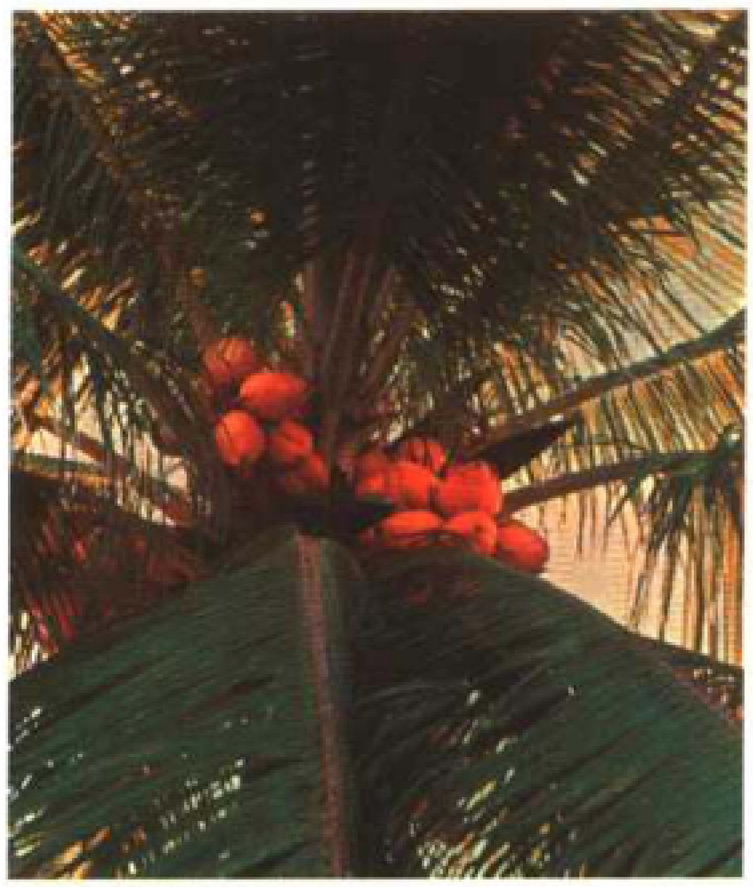

老挝外形姣好的黄椰子，是较矮的椰子树种结出的果实。

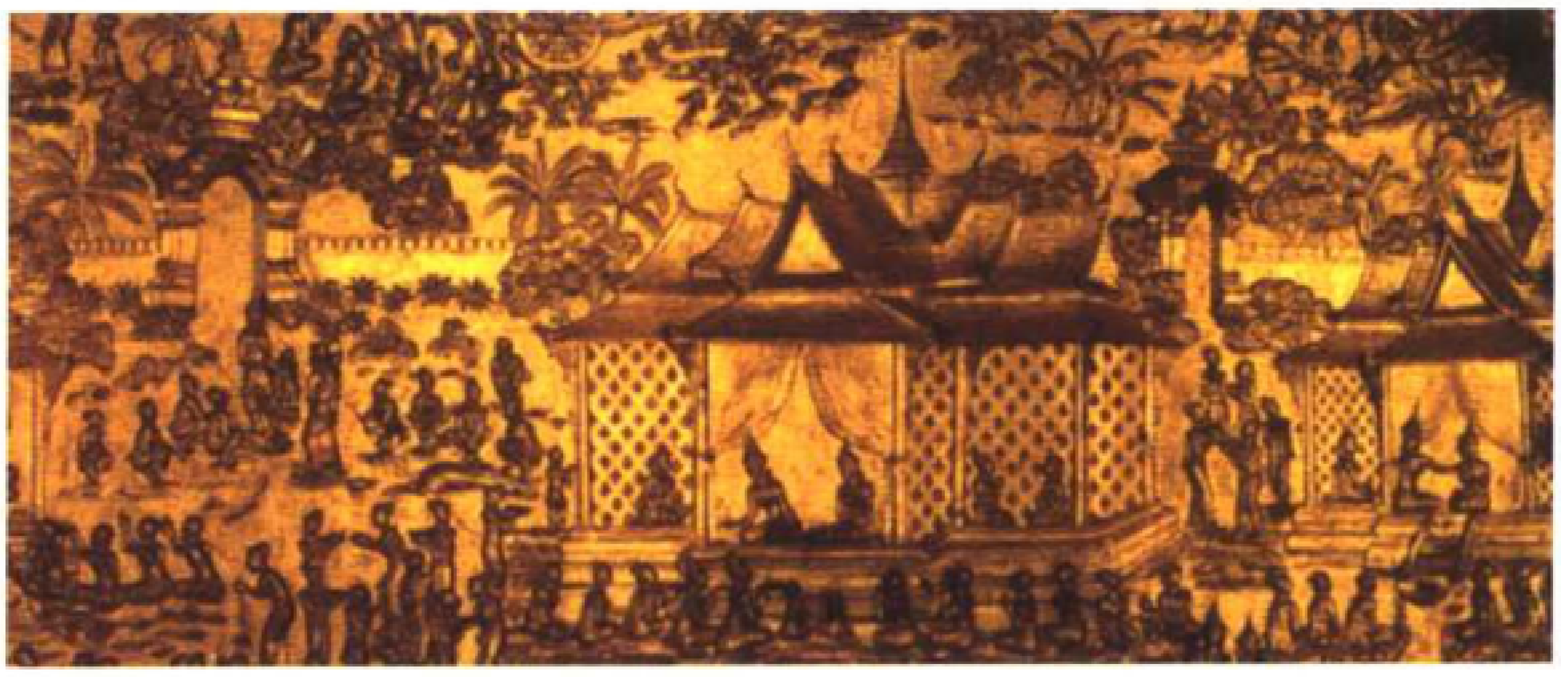

一幅表现老挝古代澜沧王国朝拜场景的浮雕画

具有悠久历史的瓦普庙

勒贝尔

(1666 – 1747)法国作曲家和小提琴演奏家。创作小提琴奏鸣曲和舞蹈交响乐(《舞蹈的符号》，1715年)。

勒贝尔(政治家)

(1747 – 1807)法国政治家。法国国民公会议员，1795年当选督政，是雾月十八日政变（1797）主谋之一。1799年西哀士取代了他的督政职务。

勒贝格

(1875 – 1941)法国数学家，勒贝格积分创始人。他的理论成就给分析学开辟了新时期，还是三角级数和位势论发展的转折点。其《积分与原函数的研究》解决了黎曼可积性，对拓扑学也有重要贡献。

勒崩

(1841 – 1931)法国医生和社会学家。他关注集体行为，其分析在某些政治领导人那里获得很大成功(《人群心理学》，1895)。

勒比纳

(1901 – 1989)法国医生。巴斯德研究所病毒学专家，着重研究狂犬病病毒，并研制抗脊髓灰质类病毒疫苗。

勒波

(1794 – 1865)比利时政治家。1830年革命的发起人之一，1840 – 1841年出任比利时总理。

勒波尔

留尼汪岛港口。位于西北沿海。人口38675。是该岛的主要港口。

勒布朗

法国安德尔省的市镇。在克勒兹河畔，人口7475。

勒布朗(莫里斯)

(1864 – 1941)法国作家。他在警匪小说中塑造了入室盗窃的盗贼的典型——阿赛尼鲁品。

勒布朗(夏尔)

(1619 – 1690)法国画家、装饰家。1642 – 1645年他在意大利，倾心于古典美术大师拉斐尔、卡拉齐和普桑。他的能力极强，善于活跃人数众多的工作团体。从1661年起服务于路易十四和科贝尔。从此，他开始了对当时艺术的权威领导（国王首席画家、法兰西学院终身院长、高伯林地毯工场主任），确立了路易十四时代宏伟威严的艺术方向。他主张根据古典标准修饰存在的实物，构图优于色彩。他装饰了巴黎朗贝尔饭店的拱顶（约1655年）、子爵堡的部分房间、卢浮宫阿波罗长廊拱顶和凡尔赛镜宫的拱顶（1678 – 1684年）等。现收藏于卢浮宫的他的作品有《沉睡的童年耶稣》、《大法官塞古埃骑马像》和大型油画组画《亚历山大传》。

勒布朗梅尼尔

塞纳-圣但尼省的市镇。人口47079。有冶金业和化学工业。

勒布雷特

(1897 – 1966)法国宗教人士和经济学家。1942年在里昂创办《经济与人文主义》杂志，专门研究经济发展问题。

勒布里

(1899 – 1931)法国海军军官和飞行员。他和科斯特一起经过里约热内卢、旧金山和东京成功地进行了环球飞行(1927 – 1928)，并在1931年进行巴黎到东京的不着陆飞行时创造了8项世界纪录。

勒布伦(阿尔贝)

(1871 – 1950)法国总统。1911 – 1920年多次任部长之职，1931年出任参议院议长。1932年当选为法兰西第三共和国总统。1939年再次当选直到1940年7月。

勒布伦(夏・弗朗索瓦)

(1739 – 1824)皮亚琴察的公爵、法国政治家。雾月十八日政变后任第三执政官。作为第一帝国政府要员，他于1807年创立了审计法院。

勒达

希腊神话人物。斯巴达国王廷达瑞俄斯之妻。宙斯爱上了她，把她变做了一只鹅。他们的结合生出两只蛋，从蛋里走出两对孪生子女：卡斯托耳和波卢克斯，海伦和克吕泰涅斯特拉。

勒丹

(? – 1484)路易十一的剃须匠和心腹。多次被路易十一派出执行任务，尤其是1477年被派去根特。他贪婪成性，查理八世时期被送上断头台。

勒迪克

(1898 – 1968)法国工程师和飞机设计师。在1930年至1937年之间他提出了冲压式喷气发动机的原理(最早是由洛兰在1907年发现的)，并从1947年开始将其应用到几个样机上。

勒东

法国伊斯-维莱讷省的专区首府。位于维莱讷河畔。人口10545。工业有机械制造。古迹有罗马和哥特式圣救世主教堂。

勒杜

(1736 – 1806)法国建筑师。他的作品多数以版画形式出现，却很少有建成的建筑（冈附近的贝努维尔城堡，1768年；巴黎的几座城堡亭子，1783年）。其中占主要地位的是阿尔克・德赛南斯盐场(1775 – 1779年)。这个作品之后他在《建筑》杂志上发表了理想城市的构图，充分考虑艺术、生活方式和法律之间的关系（1804年）。他的建筑风格融合了古代保留风格、几何形式的象征主义和前浪漫主义的敏锐性。

勒杜岱

(1759 – 1840）法国花卉画家。出版了《百合科家族》（1802 – 1816年）、《玫瑰专题》（1817 – 1824年），为自然历史博物馆至少绘制了6000幅水彩画用以收藏。

勒菲埃尔

(1810 – 1880)法国建筑师。1839年获罗马建筑奖。1853年至逝世任新卢浮宫建筑师，在卢浮宫的建筑中他再次采用路易・威斯贡提(1791 – 1853)的设计，力图创造出融汇16、17世纪前辈们风格的新文艺复兴。

勒菲弗尔

(1755 – 1820)法国元帅。他于1794年在弗勒侣斯战役中出名。1807年攻占格但斯克。

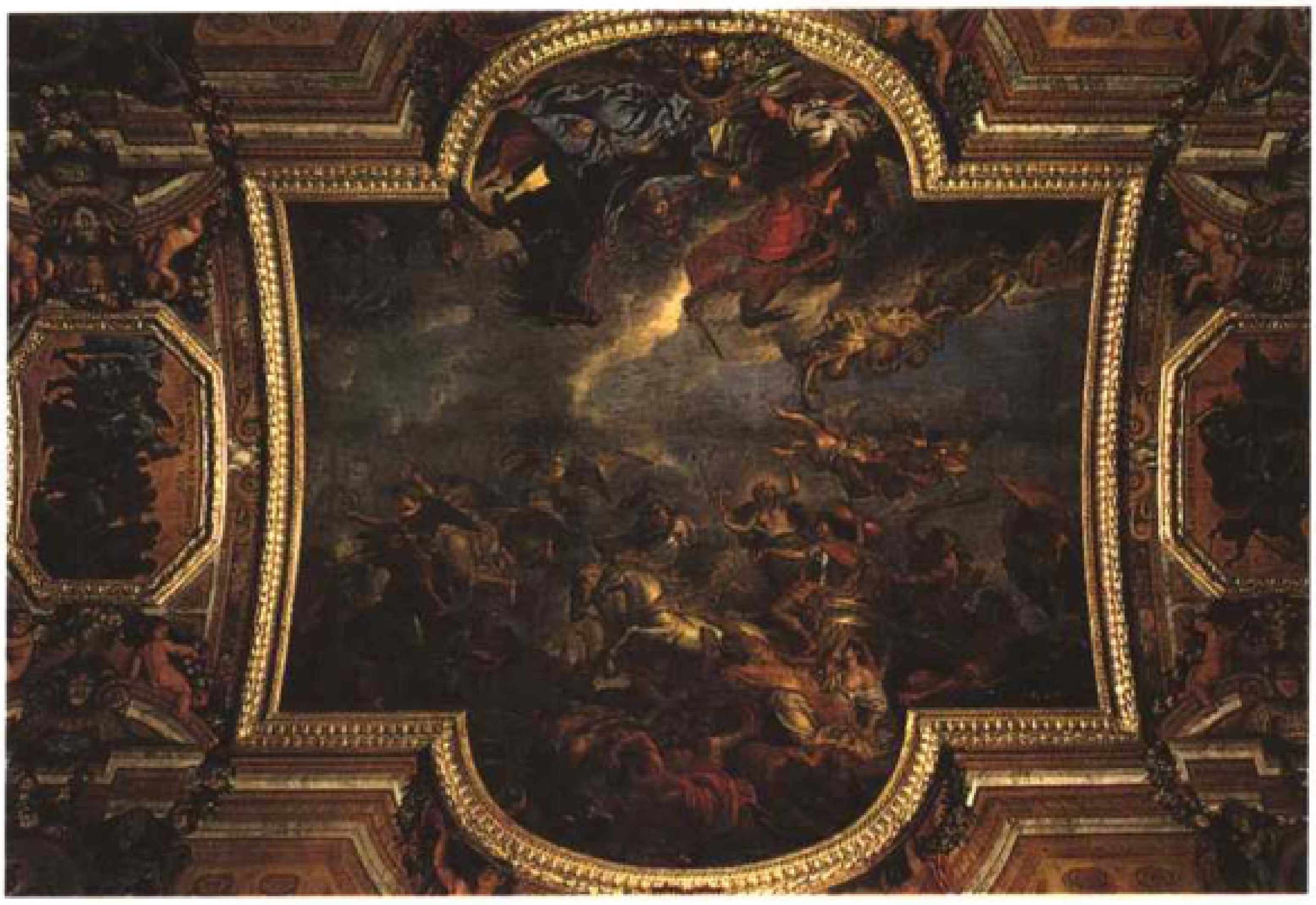

法国画家、设计师勒布朗为凡尔赛宫所作的穹顶装饰

1812－1814年任老卫队步兵司令。其妻卡特琳为洗衣妇出身，剧作家萨尔杜把她写进戏里，使她以“不拘礼节”而闻名。

勒费夫尔

(1874－1959)法国历史学家。以通过分析社会结构和法国这样一个农业国家里的经济现象来研究法国大革命而著名。其主要著作为《法国大革命时期的北部农民》(1924)。

勒费弗尔

(1905－1991)法国高级教士。1948年任达卡主教。1971年在瑞士创办埃库那神学院，他作为完整派首领反对教会改革。他被教皇保罗六世停其主教之职，在为四位主教祝圣之后被开除出教会。

勒费弗尔(埃塔布勒的)

(约1450～1536)法国人文主义者、神学家。作为“莫城最后晚餐室”的有影响成员，他将其语文学和语言学知识应用于《圣经》和教会圣师著作的研究。因被怀疑以《圣经》的研究来宣扬路德教派思想，莫城小组于1525年解散。勒费弗尔成为弗兰西斯一世孩子的家庭教师，随后又回到奈拉克的玛格丽特·德·那瓦尔身边。

勒芬

比利时城市。北布拉班特省首府。位于迪勒河边。人口85018。

历史　勒芬主要因建于1425年的大学而著名。这所大学于1830年被国家取消，于1835年被作为天主教大学重建。1968年因语言问题产生的纠纷导致学校的分裂，一所法语分校因此成立于瓦尔夫附近。

艺术　有重要的中世纪古建筑(15世纪的哥特火焰式市政厅、建于同一世纪藏有大量艺术品的圣皮埃尔教堂)，有巴罗克时期的建筑(圣米歇尔耶稣会教堂，1650～1671年)。设有市政博物馆。

勒贡特·德·里斯乐

(1818～1894)法国诗人。大众诗歌大师。他的诗歌描述的都是有关人类著名的神话传说，他把真正符合科学真实性的诗歌艺术发扬光大(《古代诗歌》，1852年；《粗俗诗歌》，1862年)。在他周围还聚集了巴那斯派的作家们。1886年当选法兰西学院院士。

勒卡雷

(1931－　)英国作家。侦探小说大师，他以善于进行心理分析而让人敬佩。作品有：《来自冷战时期的间谍》，1963年；《鼹鼠》，1974年；《一个纯正的间谍》，1986年；《俄罗斯的家》，1989年；《神秘的游客》，1990年；《黑暗的领导者》，1994年。

勒卡内

法国滨海阿尔卑斯省的城市。人口42492。

勒卡特潟湖

法国位于地中海沿岸(奥德省和东比利牛斯省)的湖泊。面积约11000公顷。沿海为海滨度假地和游艇港口。

勒卡托-康布雷齐

法国北部省的城镇。人口7688。古迹有17世纪教堂。设有亨利-马蒂斯博物馆。

勒科克

(1832－1918)法国作曲家。擅长创作轻歌剧(《昂戈夫人的女儿》，1872年；《小迪克》，1878年)。

勒克

(1870－1894)比利时作曲家。创作室内乐和浪漫主义时期之后风格的交响乐。

勒克莱尔

(1902～1947)法国元帅。1940～1943年他率军在加蓬、的黎波里和突尼斯取得辉煌战绩。1944年在诺曼底登陆后，他率领第2装甲师解放了巴黎和斯特拉斯堡，一直挺进到贝斯特希加登。1945年他指挥在印度支那的法军，代表法国在日本投降书上签字。他在视察驻北非部队时因飞机失事遇难。

法国元帅勒克莱尔

勒克莱尔(菲利克斯)

(1914－1988)加拿大自编自弹歌手。他是加拿大法语歌曲的先驱。出版过几部文学作品（《城市剧院》，1951）。

勒克莱尔(夏尔乐)

(1772－1802)法国将军。他是拿破仑的战友，并娶其妹为妻(1797年)。他指挥了对圣多明各的征伐，并使图桑-卢维杜尔俯首称臣。

勒克莱奇奥

(1940～　)法国作家。他的叙事和评论作品有《笔录》，1963年；《狂热》，1965年；《庸俗的狂喜》，1967年；《地球爱好者》，1967年；《另一个方向的旅行》，1975年；《淘金者》，1985年；《昂依沙》，1991年；《四十》，1995年；《金鱼》，1997年。他为墨西哥奉献了一部随笔(《墨西哥之梦或中断思想》，1988年)和一部传记(《第高和弗里达》，1993年)。

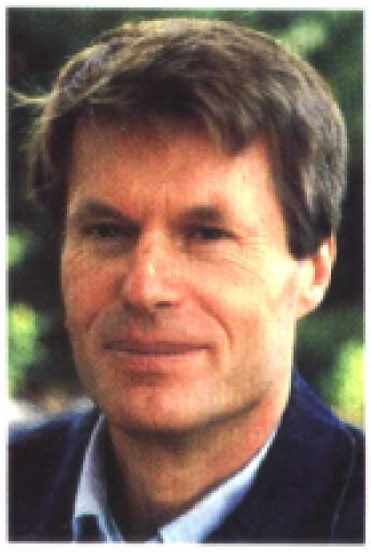

法国作家勒克莱奇奥

勒克朗歇

(1839－1882)法国工程师。1868年发明了用他的名字命名的电池，该电池用氯化铵作电解质，用二氧化锰作去极化剂。

勒克勒索

法国索恩-卢瓦尔省的专区首府。人口26758。维雷里城堡建有生态博物馆和文化中心。工业有冶金业。

勒克吕兹

(1526－1609)法国植物学家。为欧洲引进了马铃薯。虽然马铃薯的种植在法国不够成功，但在许多国家都被广泛种植。

勒克纳

(1722－1794)法国元帅。他1791年指挥莱茵河战役，1792年指挥北部及中部战斗。他先被任命为总指挥，后被怀疑叛国，被捕并被处死。

勒克瑙

印度城市。北方邦首府。人口1642134。有冶金、纺织工业。

勒库弗勒(阿德里安娜)

(1692～1730)法国女演员。她不用夸张的语调，凭借细腻的感情来表演悲剧。

勒拉芒坦

美洲中部法属马提尼克岛的城镇。人口35951。建有机场。

勒拉旺杜

法国瓦尔省的市镇。人口5508。是位于海岸边的海滨旅游城市。

勒兰群岛

法国滨海阿尔卑斯地区的群岛。位于戛纳对面的地中海上。主要岛屿是圣玛格丽特岛和圣奥诺拉岛。

这里是5～6世纪重要的教会和神学中心，目前仍然保留着一所在使用中的西都教会修道院。

勒里科莱

(1894～1977)法国工程师。从研究晶体和某些动物中受到启发，他在20世纪40年代发明了用于建筑学的空间结构。

勒里什

(1875－1955)法国外科医生。实验医学教授，尤其在抗病毒方面。发展植物神经系统外科学(植物神经系统支配脏器)、动脉外科学的先驱者。

勒鲁

(1797～1871)法国社会主义者。1824年他创办了圣西门派的机关报《环球报》。他还是充满自然神论和福音论色彩的《新百科全书》和《独立评论》的作者。1848～1849年被选为议员。1851年12月2日政变后被流放。

勒鲁什

(1937～　)法国电影导演。深受公众喜爱的多产作家。曾执导影片《一个男人和一个女人》(1966)、《流氓》(1970)、《这些人、那些人》(1981)、《溺儿游记》(1988)、《20世纪的悲惨世界》(1995)等。

勒鲁瓦

(1686～1759)法国钟表匠。他改进了齿轮传动系统和圆柱形擒纵机构，研究了温度变化对钟表走时的影响。

他的长子皮埃尔(1717～1785)，致力于航海测时学的研究。

勒鲁瓦(安德烈)

(1892～1978)法国畜牧学家。对动物饲料供给和选种的研究成果被广泛运用于家畜的饲养。

勒鲁瓦·拉迪里

(1929～　)法国历史学家。他运用数量分析法(数据组)丰富了"历史学家的领域"。主要著作有《朗格多克地区的农民》(1966)、《公元1000年后的气候演变》(1967)、《蒙塔尤1294－1324年奥克语方言区的村庄》(1975)。

勒鲁瓦-古朗

(1911－1986)法国人种学家、史前学家。他对史前艺术、以及缺乏文字的民族的研究，以及对考古发掘现场遗弃的资料的观察，使他对史前人类的精神面貌有与众不同的看法(《史前的宗教》，1964；《姿势和语言》，1964～1965年)。

勒罗克斯

(1868～1927)法国记者和作家。他在警匪小说中塑造了记者侦探鲁勒达比耶这个人物(《黄色房间之谜》，1908年；《黑衣女人的香水》，1909年)。

勒洛克勒

瑞士城市(在纳沙泰尔)。位于汝拉山脉。人口11313。是钟表制造中心。设有博物馆。

勒马兹达齐尔

位于法国阿列日省的史前遗址。

勒迈尔

(1473～1515)法国诗人和专栏编辑。他的代表诗作有《云母王冠》，1504年；《绿色恋人书简》，1505年。

勒芒

法国萨尔特省省会。位于巴黎西面至西南面211千米，人口150605。它是诺曼底、卢瓦尔河谷、巴黎和布列塔尼之间的交通枢纽，经济以工业(机械制造)和服务业为主。附近建有24小时汽车赛道。老城区有高卢—罗马时期的城墙。古迹有罗马和哥特式大教堂(内有建于13世纪的祭坛和彩绘玻璃)。市内有博物馆。

勒梅

(1837～1918)加拿大法语作家。乡村诗(《小滴》，1904)和短篇小说作者。

勒梅特尔

(1800～1876)法国演员。在《山阳旅馆》一片中饰演罗伯特·马盖尔而初露锋芒，之后在情节剧和悲剧演出中一举成名。

勒梅西埃

(约1585～1654)法国建筑师。出生建筑世家，他非常喜爱罗马的古典建筑。后成为路易十三和黎塞留首相的建筑师(巴黎的卢浮宫塔楼、索邦教堂、圣罗克教堂设计图等；黎塞留城)。

勒蒙尼尔

(1844～1913)比利时法语作家。自然主义小说作家(《抓住肌肉》，1986年)。

勒米尔

(1853～1928)法国教士。他1878年成为教士，主张天主教徒归顺共和国。他作为基督教民主派的发言人于1893年当选为阿兹布鲁克的议员。

勒莫安·德·比安维尔

(1680～1767)法国行政官员。1713年至1743年他数次管理路易斯安那，对其开发起了重要作用。

勒莫安·迪贝尔维尔

(1661～1706)法国水手、探险家。勒莫安·德·比安维尔的哥哥。1686～1697年在加拿大和纽芬兰岛抗击英国军队。1698年创立路易斯安那殖民地，自己担任总督。

勒莫林

(1919～　)加拿大法语作家。以讽刺的方式展现了现代加拿大的风尚(1948)。

勒穆瓦纳

(1688～1737)法国画家。他为法国"大样式"的装饰绘画加入了一种更为灿烂、更加令人震撼的风格(凡尔赛赫拉克勒斯宫大厅的天顶画，1733～1736年)。他也是布歇和德纳托瓦尔的老师。

勒拿河

西伯利亚东部河流。流入北冰洋(拉普捷夫海)，全长4270千米。流域面积达249万平方千米。

勒那

(1802－1850)奥地利诗人。哀诗作家(《灯心草之歌》，1832年)，他写下了塑造英雄人物乔德的富有戏剧色彩的诗。

勒纳

(1862～1947)匈牙利实验物理学家。通过对阴极射线的研究发现勒纳射线。从光电效应实验归纳出光电效应的基本规律，为爱因斯坦的光量子假设提供了实验基础。

勒纳尔

(1864～1910)法国作家。代表作《胡萝卜须》(1894)是他辛酸苦涩的童年的记录，1900年被搬上银幕。他的散文对后来法国作家影响很大，以现实主义手法描绘了乡村的生活。他还曾创办《法兰西信使》杂志。

勒纳尔

(1847～1905)法国军官和军事工程师。他制造出第一个可控热气球并成功返回起飞地。他设想的一系列数字(勒纳尔系列)为标准化奠定了基础。

勒南

(1823～1892)法国宗教历史学家及作家。圣绪尔比斯神学院的学生(1843－1845)。他放弃了教士道路，以全身心投入对闪米特语及宗教史的研究。1861年他被任命为法兰西学院的希伯来语教授(由于拿破仑三世的反对，直至1870年才正式上任)。在《科学的未来》(1890)和《基督教发源史》(1863－1881)中，其第一卷《耶稣生平》，引起巨大反响。其历史著作以《以色列民族史》(1887～1894)结束。他于1883年发表了他的《青少年回忆》。1878年当选为法兰西学院院士。

勒南兄弟

法国画家三兄弟。出生于拉昂，1629年左右到巴黎定居。他们的作品有神话或宗教题材(《圣母诞生日》)，或风俗画(《三个年轻乐师》，洛杉矶艺术馆；《烟馆》，1643年)，或代表着法国写实主义高峰的肖像画和农村生活场面(《家常便饭》、《铁匠铺》等；《农家室内》；《驴子》，《屋前的风景》)。这些高质量的画反映了人物的尊严和皮卡第地区的贫困之间的冲突。

勒内

(1510～1575)费拉拉公爵夫人。路易十二世之女，埃科尔-德斯特公爵之妻。使公爵接受新思想，自己改奉新教。丈夫去世后，1559年回到法国，保护新教徒。

勒内·路易

法国外交部国务秘书(1744～1747)。因举止粗野而被叫做"畜生"。

勒内茨

(1645～1708)瓦隆的机械工程师。他制造了为凡尔赛塔供水的水力机械(1676～1682)。

勒内二世

(1451～1508)洛林公爵(1473～1508)，巴尔河公爵(1480～1508)。勒内一世的孙子。

被鲁莽的查理驱逐出国境后，与阿尔萨斯地区的城市和瑞士的一些州结盟（1474）。外祖父在普罗旺斯的遗产被路易十一侵占。

勒内一世

(1409－1480)安茹公爵、普罗旺斯伯爵（1434－1480）、洛林公爵（1431－1453）、那不勒斯事实上的国王（1438－1442）、西西里名义国王（1434－1480）。被勃艮第人战败（1431）、之后又被阿拉贡人赶出那不勒斯（1442）。1453年回昂热，后又到埃克斯普罗旺斯。撰写论文和诗歌，身边聚集了一批文人和艺术家。在路易十一世的压力下，将其领地与法国王室合并。

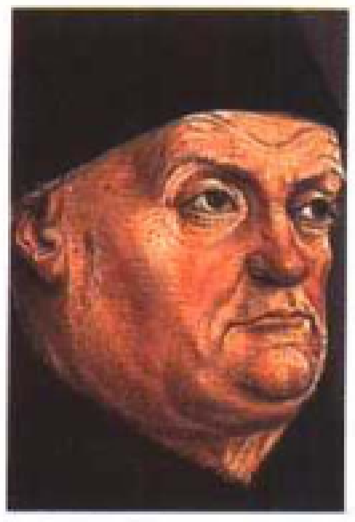

安茹公爵、那不勒斯国王勒内一世

勒尼亚尔

(1655－1709)法国喜剧作家。一生游历广泛，曾被阿尔及利亚海盗囚禁，也曾去过拉波尼旅行。他先后为意大利和法国的喜剧院创作剧本，作品有《赌徒》（1696）、《遗产继承人》（1708）等。

勒尼耶

12世纪初莫森的铸工。在现在列日省的圣巴泰勒米制作黄铜洗礼盆（约1107至1118年）和周围雕刻精美的仿古风格的高浮雕。

勒努瓦

(1822－1900)出生于瓦隆的法国工程师。1860年他制造了实际上最早的内燃机。

勒努瓦-迪费雷纳

(1768－1806)法国工业家。他同里夏尔一起通过引进英国著名的珍妮纺纱机在法国建立了棉纺厂。

勒诺(马德莱娜)

(1900－1994)法国女演员。她最初是“法兰西喜剧院”(1921－1947)的成员，后与丈夫巴劳尔共同创建了“勒诺—巴劳尔公司”。演出传统和现代保留剧目的同时，她还拍了许多新影片。

勒诺多

(1586－1653)法国医生和记者。曾经创办法国第一家报纸——《公报》(1631)。

勒诺多奖

法国文学奖之一。1925年开始颁发，同龚古尔文学奖一起评比。每年评审，主要奖励天才作家的作品。

勒诺特尔

（1613－1700）法国园林设计师、建筑师。1637年，他继承了父亲蒂伊勒里宫园艺师的事业。他的工程的特色、独特的几何图形、宽阔的视野、规划图的使用、流水的设计以及雕塑等创造了17世纪的典范，并确立了法国式园林的地位。

勒庞

(1928－　)法国政治家。1956年、1958－1962、1986－1988年数度当选为国民议会议员。1972年起成为法国极右翼政党国民阵线的领导人。1984年起任欧洲议会的议员。1992年起为法国普罗旺斯山—蓝岸地区的议员。2000年他被判刑而失去议员席位。

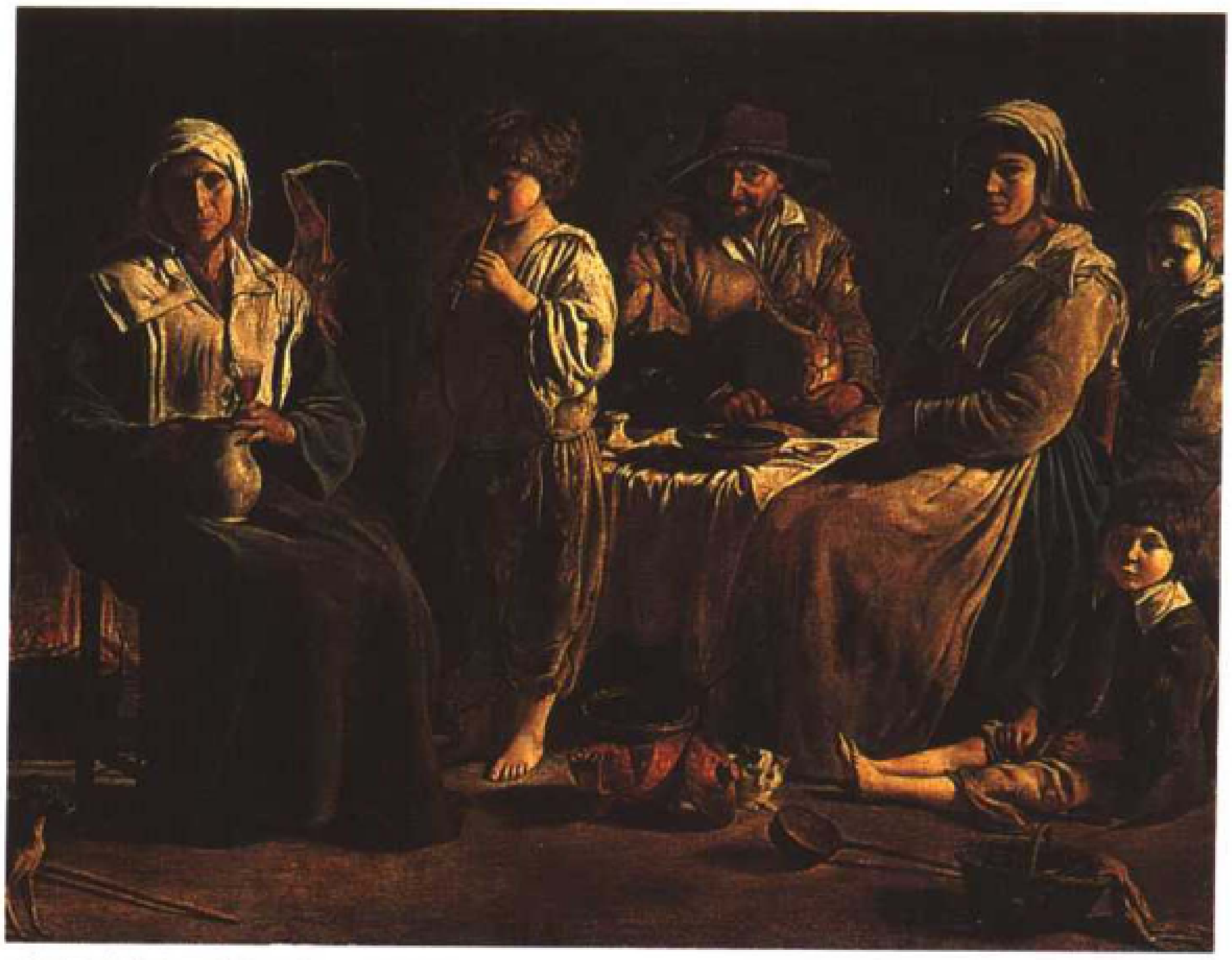

法国画家勒南兄弟的画作《农家室内》

勒皮

法国上卢瓦尔省省会。原沃莱地区首府。位于巴黎东南519千米。人口22010。是主教府所在地。这座风景独特的城市在一片肥沃的盆地内，周围分布着一些火山(科尔内耶山和埃吉尔山)。

古迹有圣米歇尔-埃吉尔礼拜堂(10世纪末－12世纪初)；带圆顶的罗马式大教堂(11世纪末－12世纪)，内有壁画、多彩的外立面和回廊(11－13世纪)；其他老式教堂或礼拜堂及住宅。市内有科罗扎蒂耶博物馆(考古、历史、美术、民间艺术、机器等)。

勒皮松

(1937－　)法国地球物理学家。他是地壳动力学方面的专家，也是板块构造理论的提倡者之一。

勒普兰斯·德·博蒙

(1711－1780)法国女作家。她为青年创作了一些小说，其中最著名的是《美人与傻瓜》。

勒普勒蒂埃·德·圣法尔若

(1760－1793)法国政治家。他开始代表贵族阶层参加了三级会议，后吸取了革命思想。1792年被选入国民公会，因其投票赞成判处路易十六死刑，被一名保皇党人刺杀。

勒普累

(1806－1882)法国经济学家、矿业工程师。在其主要著作《法国的社会改革》(1864)中，他论述了建立在仁爱而非强制上的权威在企业、教会、国家和家庭当中的必要性。他在劳动组织历史上有深刻的影响。

勒让德

(1752－1797)法国政治家。在巴黎当过屠户，1792年作为山岳派代表被选入国民公会。他是热月政变的领导人之一。

勒热纳

(约1530－1600)法国作曲家。创作清唱剧、圣诗和复调歌曲，其中一些作品遵循了“格式音乐”的创作原则（《春天》，1603年）。

勒热内

(1929－1994)法国医生。遗传学教授，着重研究染色体异常，发现先天愚型是由三体性21号(3个21号染色体的出现替代2个21号染色体)造成的。

勒萨格

(1668－1747)法国作家。轰动一时的小说(《瘸腿魔鬼》，1707年；《基勒·布拉斯》，1715－1735年)的作者，书中他以现实主义手法描绘了那个时代的风尚。他同时以戏剧《土耳其山脊》(1709年)而获得剧作家的荣誉。

勒萨日

(1912 - 1980)加拿大政治家。自由党领袖。1960 - 1966年出任魁北克总理时，致力于对魁北克省进行现代化革新。

勒斯柯夫

(1831 - 1895)俄国作家。他的作品以充满想像力的语言构成了一幅俄罗斯宏伟画卷(《乡村小姐麦克佩斯》，1865年；《教会的人们》，1872年；《密封的天使》，1873年)。

勒斯滕堡

南非矿业中心。位于西北省(出产铂、铬)。

勒斯应(埃弗兰)

(1729 - 1781)德国作家。希望德国戏剧从对法国悲剧的模仿中解放出来。他发表了严肃喜剧《来自巴恩海姆的米娜》(1767年)和论文集《汉堡的剧作家》(1767 - 1769年)。他在《英勇搏斗者》一文中明确表达了自己的审美观(1766年)。他还创作了一部资产阶级的悲剧《埃米丽亚加洛提》(1772年)以及一部具有哲理的戏剧《内森，智者》(1779年)。他的汇集在《人类教育》一书中的格言于1780年发表。勒斯应在培养德国文学的民族意识方面有决定性影响。

勒斯应(多里斯)

(1919 -　)英国女作家。她的剧作和报道，通过对少数种族(南非种族隔离)或妇女社会地位的感受，分析了人类和社会的冲突(《暴力的儿童》，1952 - 1966年；《恐怖主义者》，1985年；《金本子》，1962年)。

勒泰勒

法国阿登省的专区首府。位于埃纳河畔。人口8679。古迹有13 - 17世纪的教堂。

勒泰利耶

(1603 - 1685)沙维勒领主，法国政治家。1643年被任命为陆军大臣，1677年任大法官。1685年签署撤销南特赦令的文告。他和他的儿子卢韦瓦创建了由国王支配的军队。

勒唐

法属留尼汪岛市镇。人口61258。

勒特雷波尔

法国滨海塞纳省的市镇。位于拉芒什海峡(英吉利海峡)。人口5995。是海滨旅游胜地。

古迹有14 - 16世纪教堂。

勒图凯-巴黎普拉热

法国加来海峡省的市镇。人口5640。是海滨旅游胜地。有海水疗养。建有飞机场。

勒瓦卢瓦-佩雷

法国上塞纳省的专区首府。人口54994。是工业中心和人口集中的城市。

勒瓦索

(1843 - 1897)法国工程师和工业家。他和庞阿尔合作，利用戴姆勒专利，在法国建立了汽车发动机工业。

勒旺

地中海东岸国家的旧称。

勒旺岛

法国耶尔群岛中的岛屿(在瓦尔省)。有海军导弹试验中心。

勒威耶

(1811 - 1877)法国天文学家。曾两度任巴黎天文台台长。和亚当斯同时独立地用数学方法预言了当时未知的海王星的位置。编制行星历表。著有《行星运动论》、《太阳表》、《水星表》等。

勒韦尔

(1891 - 1974)法国将军。1941 - 1942年任达尔朗的参谋长。1943 - 1944年任抵抗组织军队参谋长。1947 - 1950年任法军总参谋长。

勒维

(1873 - 1961)德国药理学家。为神经传感器的存在提供初步实验论据，并为鉴别其中某些神经传感器作出了贡献。1938年，移居美国。1936年获诺贝尔奖。

勒维冈

法国加尔省的专区首府。位于塞文山脉。人口4536。工业有制帽业。市内有塞文地区博物馆。

勒维克

(1922 - 1987)加拿大政治家。1968年创立支持魁北克省独立的魁北克党，担任主席。1980年在有关独立计划的全民表决中遭到失败，但翌年仍然当选总理。1984年他将独立计划放在政府工作的次要地位，之后辞去在党和政府内的职位。

加拿大政治家勒维克

勒沃

(1612 - 1670)法国建筑师。在巴黎修建了几座饭店(圣路易岛的朗贝尔饭店)和子爵堡(现在是法兰西研究院的院址)，后又为路易十四设计了凡尔赛宫。他的建筑不如芒萨尔精细，但豪华而舒适。

勒夏忒列

(1850 - 1936)法国化学家。以勒夏忒列原理而闻名。这一原理使预测各种条件(温度、压力及反应物浓度)变化对于化学反应的影响成为可能，在化学工业中对开发最佳化工过程具有重要价值。他曾就读于巴黎的罗兰学院、埃克勒工学院、矿业学院。任矿业工程师两年之后，于1877年任矿业学院化学教授。1887年他获博士学位，担任了法兰西学院化学系主任，并成为冶金、水泥、玻璃、燃料和炸药等方面的权威。后来他的兴趣转向研究热学，发明铂铑温差电偶测定高温，还发明靠分析热源发射的光测定其温度的光学高温计。1884年首次发表了他的原理。随后于1888年在《化学平衡的稳定性定律》一书中论述了外界条件变化对化学反应过程的影响。切割金属用的氧—乙炔切割器也是根据他的建议研制的。1908年起任巴黎大学化学教授。他一生著作颇多，发表的论文达几百篇之多。

勒谢奈

法国伊夫林省的专区首府。位于凡尔赛郊区，人口28942。

勒絮尔(达尼埃尔)

(1908 -　)法国作曲家。“青年法兰西”成员(1936年)。他创作了十二声部的《雅歌》(1953年)和根据季洛杜剧本改编的《水神》(1982年在巴黎创作)。

勒絮尔(厄斯塔什)

(1616 - 1655)法国画家。乌伟的学生，拉斐尔的崇拜者。他为巴黎查尔特勒修道院续作《圣布律诺的一生》(卢浮宫)和朗贝尔饭店的两个房间里的神话主题装饰(作为卢浮宫的一部分的圣路易岛)。他是建立皇家绘画雕塑学院的十二元老之一(1648年)。

勒絮尔(让-弗朗索瓦)

(1760 - 1837)法国作曲家。创作歌剧(《奥西昂或吟游诗人》，1804年)和宗教音乐。柏辽兹和古诺是他的学生。

勒伊特

(1607 - 1676)荷兰海军上将。进入泰晤士河烧毁了停在伦敦港的英国军舰(1667)，在泽兰海域击败英法联合舰队(1673)。1676年在西西里奥古斯达港前方被迪凯战败。

勒泽

法国大西洋岸卢瓦尔省的专区首府。位于南特市南郊卢瓦尔河畔。人口36455。

léi

雷(约翰)

(1627 - 1705)英国博物学家。将植物分成单子叶植物和双子叶植物，并将鸟、鱼和昆虫分门别类。

雷阿尔城

西班牙城市。在卡斯蒂利亚南部，人口57030。有古代建筑。

雷昂

(1929 - 1989)意大利电影导演。从1964年起，他执导了一系列意大利式的西部片，其中有《好人、野人和流氓》(1966)、《他曾到过西部》(1968)。在美国，他曾导演过《他参加过革命》(1971)和《他到过非洲》(1984)。

雷奥那

(1899 - 1994)俄罗斯作家。是精心描写革命后社会的小说作家(《排笔》，1924年；《俄罗斯的节日》，1953年)。

雷奥那德

(1744 - 1793)法国作家。情感小说(《新小柑桔》，1774年)和哀诗(《哀悼》，1782年)的作者。

雷奥帕迪

(1798 - 1837)意大利作家。他被认为是彼特拉克以后意大利最伟大的诗人，是意大利现代诗歌的先驱。他在1824年和1835年之间发表的著名抒情诗《坎左那坎蒂》，只不过是他语文学和新闻学著作中很小的一部分。然而，他的作品有悲观主义色彩(《在意大利》，1818年；《夜晚的歌》，1830年；《热依斯特拉》，1836年)。

雷宾斯克

俄罗斯城市。位于伏尔加河畔。人口252000。建有水电工程(大坝和电站)。

雷伯尔

(1844 - 1900)德国画家。在慕尼黑学习绘画。在巴黎度过的几个月（1870）时间里，他与库尔贝合作，并成为了德国写实主义学派的领袖（《教堂三女人》，约1880年，汉堡艺术馆）。

雷博

(1799 - 1879)法国经济学家和政治家。主要作品为讽刺和社会小说《热罗姆·帕图多寻官记》(1843)和一些有关工业经济的论著。1846年他当选为自由党议员。1848年入选制宪议会。1849年入选立法议会。1851年12月2日政变后雷博结束了他的政治生涯。

雷布尼克

波兰城市。位于北西里西亚地区。人口144800。是煤炭工业中心。

雷达

利用电磁波探测目标和目标定位的电子设备。它发射电磁波并接收从目标反射的回波，利用电磁波传播遇到障碍物发生反射的性质，获得目标与雷达的距离、方位、高度、速度等信息。一般来说，电磁波波长越短，传播的直线性越好，反射性能越强。雷达正是工作在传播直线性好、反射性能强的微波波段。它具有不受昼夜限制、并能克服气象条件影响，对远距离的目标进行定位、探测等优点。雷达主要可以分为脉冲雷达和连续波雷达两大类，其中脉冲雷达应用较广泛。

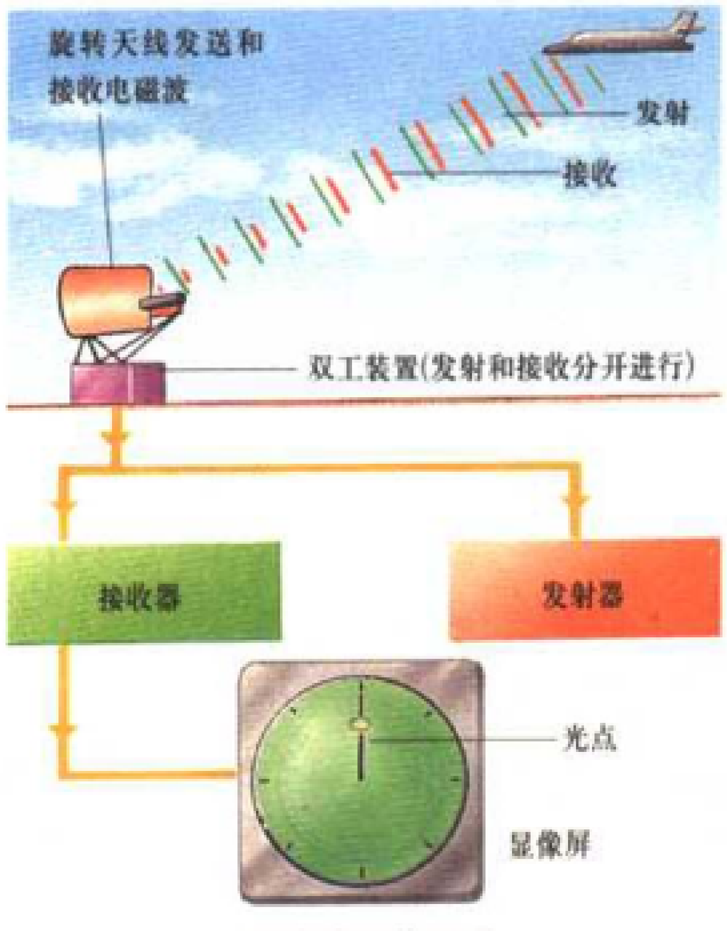

雷达的工作原理

地面雷达站

卫星拍摄的法国卡马尔格地区上空的雷达(图片左侧)

使用雷达监视空中交通

脉冲调制雷达主要由发射机、脉冲调制器、收发开关、天线、接收机、显示器、定时器等组成。在探测目标时，雷达发射一束电磁波并利用敏感接收装置检测反射波。根据定时器所测定的电磁波往返所用的时间，利用公式 $2s=Ct$ 来确定目标和雷达之间的距离。公式中 C 是光速，t 代表往返所用的时间，s 就是目标和雷达之间的距离。天线一般分两种：一种是可以转动的抛物面形天线，另一个是(静止)偶极行列矩阵天线。根据天线的方位角和仰角可以确定目标的方位和具体位置。定时器还保证由脉冲调制器送到发射机每次发射单一脉冲波，脉冲宽度约1微秒；每隔100微秒左右发射一次。在发射的间隔时间内，快速动作的收发开关自动转至“收”端，以便接收回波信号。灵敏接收机接收到的回波信号经过放大、检波后送到显示器。显示器屏幕上的刻度可以由回波的位置直接读出目标的距离，有些还可以显示出方位。

最初，雷达主要用于军事，如预警搜索雷达、火炮瞄准雷达、飞机机载雷达等等，完成搜索、跟踪、引导、火控、敌我识别等任务。现在，机场、海港的导航、雷雨、台风等的天气预报和对行星、卫星的天文研究都可以利用雷达。

20世纪60年代发展起来的相控阵雷达具有极高的可靠性。用于移动目标检测的脉冲多普勒雷达，具有在极强杂波中检测小的移动目标能力。随着毫米波雷达和宇宙飞船、卫星使用的激光雷达的使用，以及计算机、微处理器、微波集成电路的迅速发展，多种雷达综合运用的雷达网使各种困难的探测问题得到了解决。

雷岛

法国大西洋沿岸岛屿(在滨海夏朗德)。位于布勒通海峡与昂蒂奥什海峡之间，面积85平方千米。人口13969。该岛地势低洼，长28千米，平均宽3 - 5千米(马特莱地峡处仅70米)，一条宽2.5千米的海峡将它与奥尼海岸分隔开。收入主要依靠农业(粮食、时鲜蔬果、芦笋、葡萄)和牡蛎养殖以及夏季旅游。该岛通过一条公路大桥与大陆相连。

雷德

(1876 - 1960)德国海军上将。他1935年至1943年任海军司令，1946年因战争罪被判

监禁，1955年获释。

雷德福

(1937～　)美国演员兼电影导演。继《追踪无情者》(佩恩导演，1966)中的出色表现之后，他作为当时最杰出的演员在影坛中大显身手：《吉若米亚·琼森》(波拉克导演，1972)，《卓越的加特斯比》(克拉东导演，1974)，《总统的人》(巴古拉导演，1976)。他也导演了一些影片(《一些和他一样的人》，1980；《中间流淌着一条河》，1992；《对着马耳朵轻声喃咕的人》，1998)。

雷德河

美国河流(流经得克萨斯州和路易斯安那州)。流入墨西哥湾，长1638千米。

雷德克里弗(华兹夫人)

(1764～1823)英国女文学家。她的“黑色小说”取得了相当大的成功(《乌托邦的谜》，1794年)。

雷蒂孔山

阿尔卑斯山脉的高地。位于瑞士、列支敦士登和奥地利交界处。海拔2965米。

雷电与避雷器

当积雨云形成时，电子从雨滴或雪粒上被抹掉，使云层的上部聚集着带正电荷的粒子而下部则聚集着带负电荷的粒子。当电荷增加到相当程度，会发生火花放电，一般称闪电。闪电由两部分组成，即一个大约2.5厘米直径的带电内核和一个我们所看到的外部的白热离子层。闪电的速度大致为每秒143千米。大多数的闪电发生在云层中或云层之间。发生在云地之间的闪电约占30%左右。一旦闪电的带电内核触及地面，一个同样的过程会迅速沿着与下来时相同的路径折返回云层中。由于这整个过程时间非常短，用肉眼很难分辨。闪电非常炽热，其温度高达摄氏16700度，并迅速加热周围的空气。空气以超音速骤然膨胀，当行进的空气冲破声音的障碍时，使产生巨大的震波发出隆隆的声响，即雷声。一个大的闪电所产生的雷声在几千米之外都可以听到。闪电的电流非常大，通常能携带2000～200000安培的电流，并且能产生3000万伏的电压。虽然大量的能量释放在响雷和电流上，仍有相当的能量是以电磁波的形式辐射出来，使无线电受到干扰。闪电可在数千千米之外造成无线电干扰。雷电可对电气设备、房屋建筑，以致人身造成极大危害，全世界每年都有数千人由于雷击而丧生。

自然界的电(雷电)

法国雷恩市的城市旅馆(加布里埃尔设计，1734～1762)

避雷器是一种保护电器，用来保护电站和变电所电器设备，免受大气过电压等的危害。常用避雷器有两种：一种是带有非线性电阻片的阀式避雷器，另一种是利用绝缘管在过电压通过时产生气体吹弧的管形避雷器。当电气系统由于外界原因出现过电压并超过一定值时，火花间隙即放电，有效地将加到设备上的过电压幅值限制在绝缘物质可以承受的水平以下。在放电过程中，由于非线性电阻片具有良好的伏安特性，避雷器上的残压(即过电压在非线性电阻片上放电时形成的电压)不会危害设备的绝缘性能。当过电压降低后，依靠阀片和间隙熄弧作用，避雷器自动使电气系统上工作电压与地隔开，避雷器又恢复到过电压动作前的状态。建筑物上的避雷针也以类似的工作原理保护着建筑物不受雷击的危害。

雷丁

英国城市。伯克郡首府。位于奇尔特恩丘陵南部。人口122600。市内有大学。是欧洲气象中心。设有博物馆。

雷东

(1840～1916)法国画家、素描家和版画雕刻家。他是布雷斯坦的学生，以幻想和象征主义的风格创造了一个神秘的在“黑色”系列中体现的梦一般的世界（木炭画《微笑的蜘蛛》，1881，卢浮宫；石版画、铜版画片）。1890年之后，在他的色粉画和油画中，色彩达到了不同寻常的和谐（《高更肖像》，奥尔赛博物馆；《阿波罗战车》组画）。

雷恩

(1632～1723)英国建筑师。他是受过培训的科学工作者，从天文学、数学（研究摆线）和力学（碰撞定律）研究入手。牛顿认为他是当代最伟大的数学家之一。1663年他开始涉足建筑学，在伦敦火灾（1666）之后，更是投入了全部精力负责50多个教堂和圣保罗大教堂的重建工作。1669到1718年，他担任皇家建筑总监督官，建造了谢尔西和格林威治医院。雷恩借鉴帕拉第奥主义、法国古典主义及荷兰巴罗克主义风格，在此基础上树立了自己高大、精确的风格。他的风格将永远铭记在新古典主义建筑师心中。

雷恩市

法国原布列塔尼公爵领地首府，现在是布列塔尼大区首府和伊勒-维莱讷省省会。位于伊勒河与维莱讷河汇合处的雷恩盆地，距巴黎西部344千米。人口212494。是主教府所在地。有上诉法院、学区和大学。第三军区和陆军电子高等学校所在地。这里长期以来一直是贸易和文化中心，利用与巴黎的铁路和公路便捷交通现已成为工业化城市(汽车制造、印刷和出版、电子)。

历史　10世纪时这里是布列塔尼公爵领地首府，1554年成为布列塔尼大区议会所在地。

艺术　有大教堂(18世纪末经过重建，为新古典风格)及周围的古代住宅、12世纪的司法大楼(1994年遭受火灾)、18世纪的市政厅和其他建筑。有美术馆、布列塔尼博物馆和生态博物馆。

雷弗蒙

法国汝拉山脉的西部边缘。位于布雷斯地区北部。

雷格

(1873～1916)德国作曲家。对位法大师。他使古典音乐形式（赞美歌、奏鸣曲、组曲、四重奏、管风琴曲）适合于浪漫主义时期之后的音乐语言。

雷格伦济

(1626～1690)意大利作曲家。威尼斯圣马克教堂唱经班指挥。他创作了许多奏鸣曲和歌剧。

雷根斯堡

德国城市(在巴伐利亚)。位于多瑙河畔。人口120006。市内有大学。是商业中心。雷根斯堡于1245年成为皇家自由城邦，1663年成为帝国议会长驻地。1810年被并入巴伐利亚州。是保存良好的历史名城。有建于13世纪的哥特式大教堂、罗马风格的圣埃莫兰教堂，哥特式市政厅里面有巨大的议会大厅。还有其他建筑和博物馆。

雷古卢斯

古罗马将军。以守信著称。第一次布匿战争中被迦太基人俘获（前256年），被派往罗马谈判赎买战俘和讲和，信守诺言，威胁元老院接受敌方条件后，再回到迦太基，被折磨至死。

雷哈

(1770~1836)捷克作曲家和理论家，后入法国籍。在巴黎音乐学院从事赋格乐、对位法教学，学生有古诺、弗朗克、柏辽兹、李斯特。

雷哈尔

(1870~1948)奥地利作曲家。乐队小提琴师，同时也是轻歌剧大师：《风流寡妇》(1905年)、《微笑国》(1929年)。

雷焦卡拉布里亚

意大利城市(在卡拉布里亚)。是雷焦卡拉布里亚省省会。位于墨西拿海峡。人口169709。博物馆有丰富的意大利—希腊考古藏品。

雷卡雷德一世

(?~601)西班牙西哥特国王(586~601)。放弃了阿里乌斯教派，改信天主教（587）。

雷卡米耶夫人

(1777~1849)法国女作家。她在布瓦修道院主持了一个引人注目的沙龙，吸引了司汤达和夏多布里昂等名人。她的回忆录和一些书信于1859年结集出版。

雷克灵豪森

德国城市(在北莱茵-威斯特法伦)。位于鲁尔地区。人口123528。是工业和贸易中心以及会议中心。市内有图像艺术馆。

雷克吕斯艾利赛

(1830~1905)法国地理学家。著有《万国地理》一书(1875~1894年)。其兄埃利(1827~1904)是坚决的共和党人，与他一起参加过巴黎公社起义。

雷克雅未克

冰岛首都。连同郊区人口12万(全国人口的一半)。是主要港口以及文化和工业中心。市内有国家博物馆(考古、历史、美术、民俗艺术)。

雷利

(1554~1618)英国航海家、作家。伊丽莎白的宠臣，从1584年起试图在北美洲建立一块永久殖民地（今北卡罗来纳州）。奉行海上进攻战略，多次对西班牙远征和拦截西班牙舰队（1596，加的斯）。詹姆斯一世在位时（1603~1616）失宠。主要著作有《世界史》（1614）。

雷马克

(1898~1976)德国作家，后加入美国籍。代表作有《西线无战事》(1929)、《毫无新意》（1929）以及《凯旋门》(1946)。

雷蒙·德·贝尔那福尔(圣)

(约1175~1275)西班牙教士。多明我会总会长(1238)。他创立了圣母怜悯会，以赎回被伊斯兰教徒俘虏的基督徒。他是其时代最伟大的教规学者。

雷蒙六世

(1156~1222)图卢兹伯爵。是阿尔比教派的支持者和保护者。

雷米(圣)

(约437~530)约459年成为兰斯主教。雷米与法兰克王克洛维关系极为密切，他在这位国王的改宗中起了至关重要的作用，并很可能于498年在兰斯为其洗礼。

雷米(于勒)

(1883~1946)法国演员。1929年因饰演《马修斯》(帕格诺尔)中的凯撒而成名。他以混合着自然和浮华性格的特点著称，在电视电影银幕上创造了众多角色(《外国人维克多先生》，格雷米翁，1938；《面包师的太太》，帕格诺尔，1938)。

雷米尼

意大利城市(在艾米利亚-罗马涅)。位于亚得里亚海岸。人口128119。是海滨度假胜地。古迹有奥古斯都拱门。建于13世纪的马拉特斯塔教堂，15世纪时由阿尔贝蒂主持修复。有博物馆。

雷明顿

(1816~1889)美国工业家。他发明了用枪栓装弹的步枪，并制造了肖莱特打字机和格里登打字机。

雷姆沙伊德

德国城市(在北莱茵-威斯特法伦)。位于鲁尔地区。人口121786。

雷纳

(1870~1950)奥地利政治家。社会民主党人，曾任奥地利总理（1918~1920)、共和国总统（1945~1950)。

雷纳德

(1873~1943)奥地利戏剧导演。戏剧技术革新者之一。他导演了《德国柏林戏剧院》(1908)。1933年，他移居美国，投身于电影创作。

雷纳尔德

(1910~1953)法国吉他乐手、爵士乐作曲家。茨冈人。1934年和小提琴手斯特凡·格拉佩里创作了法国热门俱乐部的五人乐队。虽然他读不懂乐谱，右手也被截掉了两个手指，他却极有爵士乐演奏天赋。至今仍是所有吉他乐手的楷模。

雷纳尔神甫

(1713~1796)法国历史学家、哲学家。他在《哲学史》和《欧洲人在印度的政治机构和贸易》两部著作中抨击殖民行为和神职人员。

雷乃

(1922~)法国电影导演。他的职业生涯开始于一些短片拍摄，其中一部短片《夜晚与大雾》(1955)是对纳粹集中营恐怖生活的描绘。他的风格在长片《广岛之恋》(1959)中获得肯定。他的“新浪潮”影片有：《去年在马里昂巴德》(1961)、《木里埃尔》(1963)、《战争结束了》(1966)、《我爱你，我爱你》(1968)。他很关注与他合作的一些作家的电影剧本(迪拉斯、罗伯－格里耶、凯洛尔)，特别注意在剪辑、演员演技和视听效果上下功夫。之后他又拍摄了《斯塔维斯基》(1974)、《天意》(1976)、《我的美国叔叔》(1980)、《生活是一部小说》(1983)、《爱情将死去》(1984)、《音乐》(1986)、《吸烟/禁止吸烟》(1993)、《我们知道这首歌》(1997)。

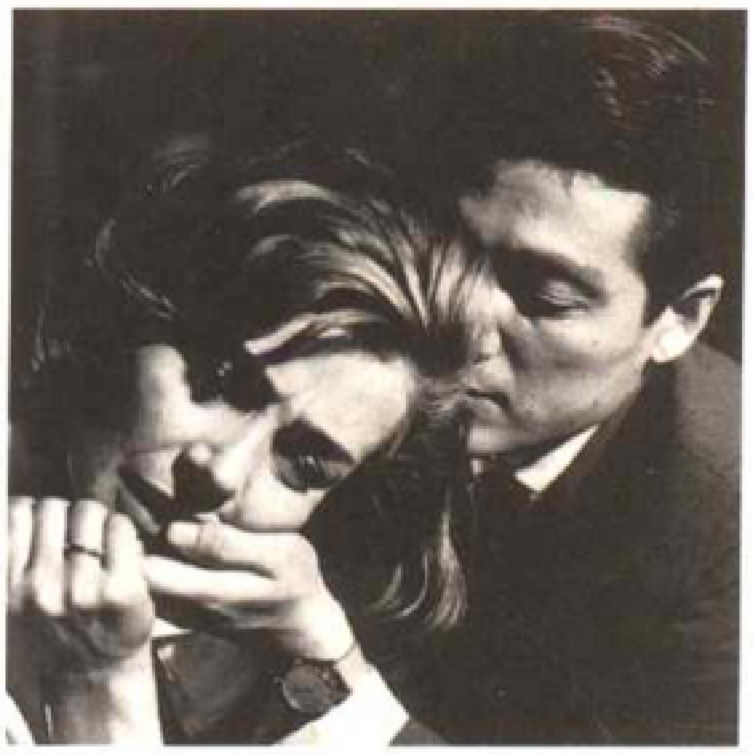

法国导演雷乃的影片《广岛之恋》剧照(1959)

雷尼(吉多)

（1575~1642）意大利画家。活跃于罗马，尤其是波伦亚。受到卡拉齐的影响，但更痴迷于拉斐尔，将古典主义融会到高度精致和抒情中（《胜利的桑松》、《无辜者的屠杀》，波伦亚美术馆《阿塔兰与希波列斯》，那不勒斯卡波迪蒙美术馆；四幅《赫拉克勒斯的故事》，卢浮宫）。

雷尼尔山

美国喀斯喀特山脉的火山(在华盛顿州)。海拔4392米。建有国家公园。

雷尼耶(16世纪的)

(1573~1613)法国讽刺诗人。诗人德波尔特的外甥，曾充当过主教秘书，作品《玛赛

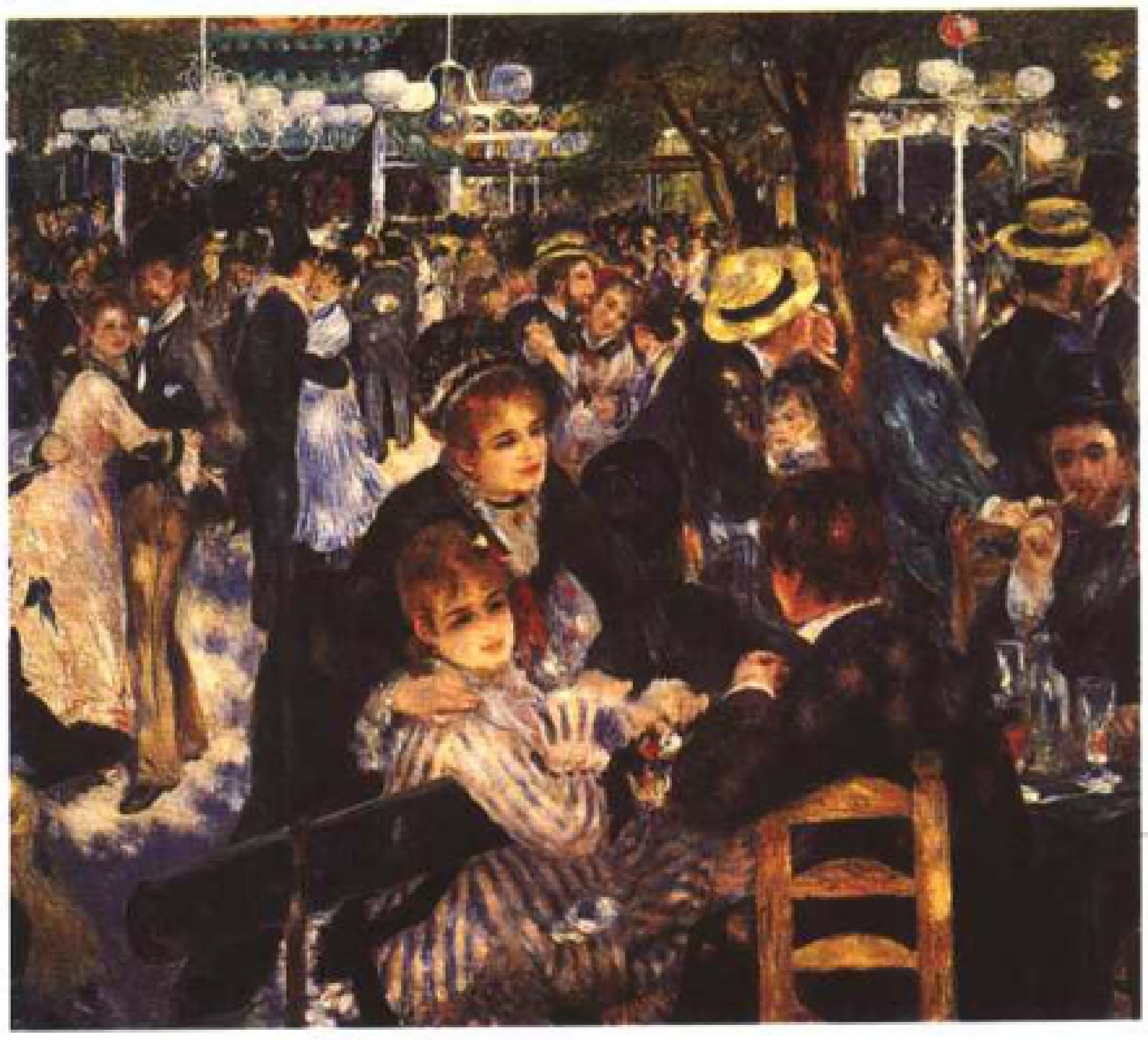

雷诺阿的画作《煛特街的磨坊》(1876)

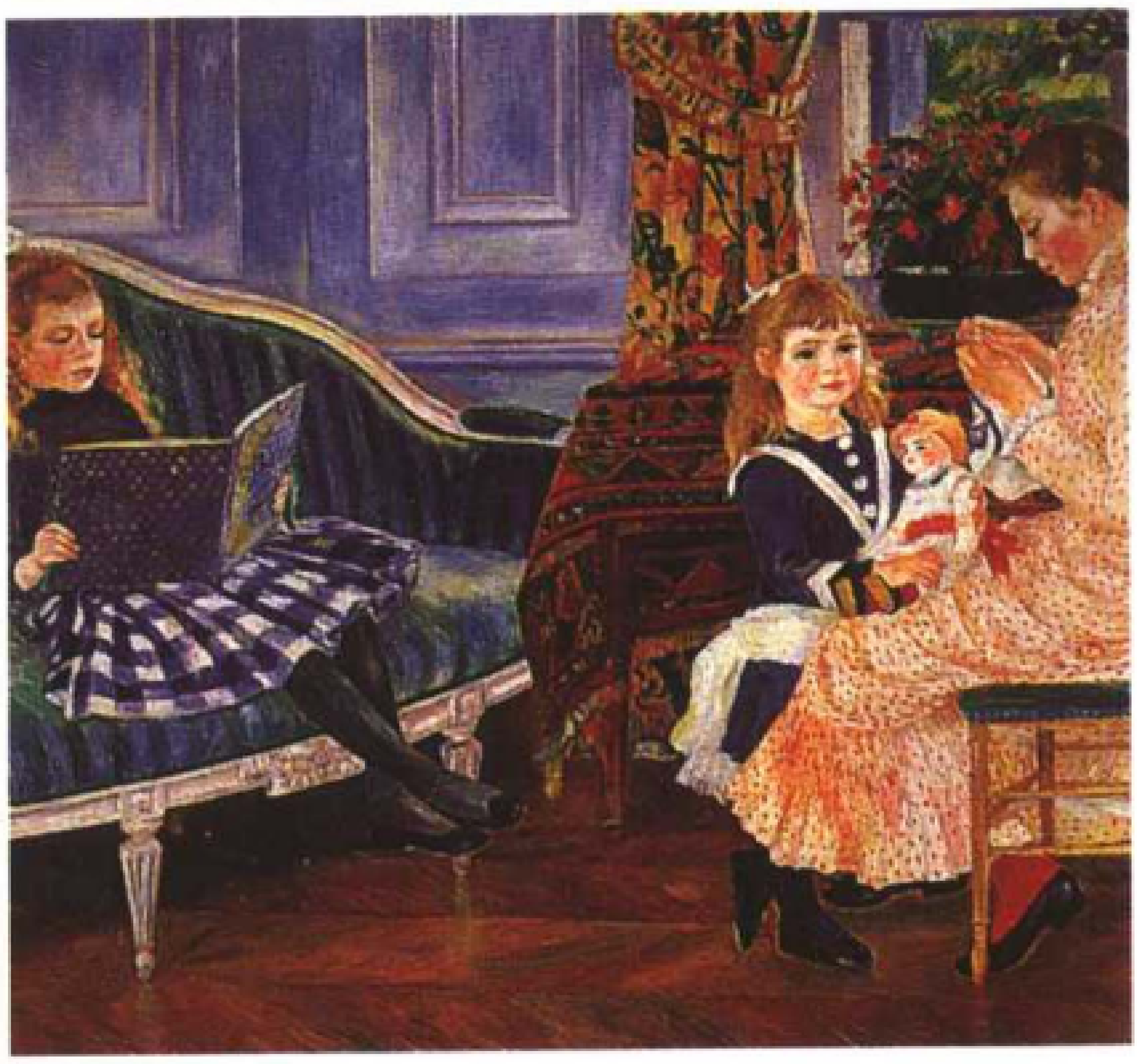

雷诺阿的画作《孩子们的下午》(1888)

特》充分展现了他的天才。1608年之后，他还出版过许多哀歌集和书信体诗。

雷尼耶(17世纪的)

(1632－1713)法国作家。编纂了《学院派词典》中的语法部分。他同时也是纯净主义的代表人物之一。

雷尼耶(19世纪的)

(1864－1936)法国作家。在象征派诗人的影响下，1897年发表《田园和神圣的游戏》，1900年发表《波士勋章》。后来又发表了大量的小说，如1900年《双重情妇》，1930年《爱的恐惧》等。

雷努阿尔

(1761－1836)法国作家、语言学家。历史悲剧《宇迪克的卡东》(1794)的作者。不过他最出名的还是他的哲学文集。

雷诺

(1939－　)法国艺术家。他的作品冷酷而具有强迫性，总是探索着精神世界和现实世界的关系("心理一物体"，大约1963－1970年前后的拼凑艺术；1973年开始创作用黑色连接的白色瓷砖贴面环境艺术)。

雷诺(埃米尔)

(1844－1918)法国发明家兼画家。他是"回转动画镜"(1876)和"光学戏剧"的创始人，利用"光学戏剧"他在1892至1900年间进行了上万次放映。他也是动画片的先驱之一。

雷诺(塞尚)

(1952－　)法国说唱歌手。演唱歌词受争议的歌曲，用一种温柔中混杂着叛逆的方式表达着年轻人的敏感。

雷诺阿

(1841－1919)法国画家。

在所有的印象派大师里，雷诺阿创作了最多的以人物和幸福的日常生活为题材的作品。他以精致的色调关注具有肉感的生命，这一特点集中体现在他所创作的女性肖像作品和裸体作品中。

被肯定的天才　雷诺阿于1841年生于利摩日镇一个裁缝家庭。1844年他们定居巴黎。1854～1858年他在一家瓷器装饰厂作学徒，晚上则上绘画夜校。1862年他被高等美术学院录取，在宽容大度的查理·格莱尔的画室工作。他也经常出入格莱尔的私人学校并在那里结识了莫奈、西斯莱、巴其尔等人。不久他接到了第一批肖像画的订单，肖像画是他的经济来源。他的作品有的被沙龙接受，有的则被拒绝。1868年，作品《打阳伞的丽兹》在沙龙获得了极大成功。1870年，他发表了具有德拉克洛瓦风格的作品：《浴女与犬》和《女奴》。在开始的时候，德拉克洛瓦的影响与弗兰克纳、委拉斯开兹、布歇、罗稣、库尔贝和马奈的影响混合在一起。1869年，画家以他的不连续的点彩画法，在塞纳河畔的浅滩浴场和莫奈一起走向了印象派(现存瑞典的斯德哥尔摩、瑞士的温特图尔等地的油画)。

印象派的巅峰　由于在1872年和1873的沙龙遭受一连串失败(《布洛涅从林中的骑士》一画中的阴影被认为"太蓝了")，雷诺阿积极地与莫奈、毕加索、德加等人筹划了他们的第一次印象派作品展(1874年)。他在这里成功地展出了《舞女》、《包厢》等作品。从1872年起，他受到了杜朗·吕耶勒的关注。在左拉等人的影响下，一部分评论家开始为他说话。他处于运用光线最佳的时期，室内外的场景、咖啡厅、花园、塞纳河都为他的代表作提供了主题，如《秋千》、《煛特街的磨坊》。1879年，肖像画《夏班提夫人与孩子们》在沙龙受到极大欢迎。但是1880年《抱着猫的女子》、《钓鱼人》所表现出的激情的缺乏决定了雷诺阿的困惑：印象派的技法对他来说太有限了。《游艇上的午餐》(1880～1881)是这一时期的延伸。人们在这个作品中看到了他的未婚妻阿林·夏里戈的身影。他们于1890年结婚，育有三子：皮埃尔，成为了作家；让，成为了电影艺术家；克洛德，人称"克克"。

在地中海退休　1881年末，雷诺阿和阿林一起到意大利旅游(威尼斯、罗马、那不勒斯、帕尔马)。在那不勒斯的博物馆里，他十分欣赏拉斐尔和庞贝城画家的绘画，这体现在了他的作品《海边浴女》(1881)中。1882年，在印象派画展上展出了他的25件作品，然而他对美学危机的担忧在《雨伞》中初次显露出来。这种担忧通过手法的改变而变得具体。在《孩子们的下午》或是《大浴女》(灵感来自集拉尔顿的浮雕)中都能看出他的笔触更加圆润了。1888年，由于受到疾病的困扰，一个新的低潮期到来了。继而他的风格变得更加柔软，更加肉感。这一时期的作品有一系列的浴女和年轻女子(弹琴、读书、散步)。不久之后，孩子们和他们的保姆加布丽埃给了他很大的灵感，在他的作品中占据了重要的位置。很多年中，雷诺阿都在地中海度过冬季。1903年他定居在了坎城，只在夏天才回到巴黎地区。他继续作画：神话中的情节、女奴等都成了他画中的内容，还绘有肖像画《持玫瑰花的加布丽埃》(1911)、《戴珠宝的加布丽埃》。在雕塑工人的帮助下，他创作了一系列的雕塑作品。最后的绘画作品之一《浴女》(1918－1919)，收藏在卢浮宫博物馆，人们从他作品中和谐而有力的红色里丝毫看不出画家的身体状况已经十分恶化。1919年11月，雷诺阿在坎城辞世。

雷诺公司

法国企业。前身是1898年由雷诺兄弟创办的多家工厂，1945年收归国有后改名为官办国营雷诺工厂(1995年又改为雷诺公司)，1996年被政府进行私有化改组。公司生产轿车、公用车辆和农用设备。1999雷诺公司与日本尼桑汽车公司结盟合并。

雷诺萨

墨西哥北部城市。位于布拉沃河畔。人口206000。

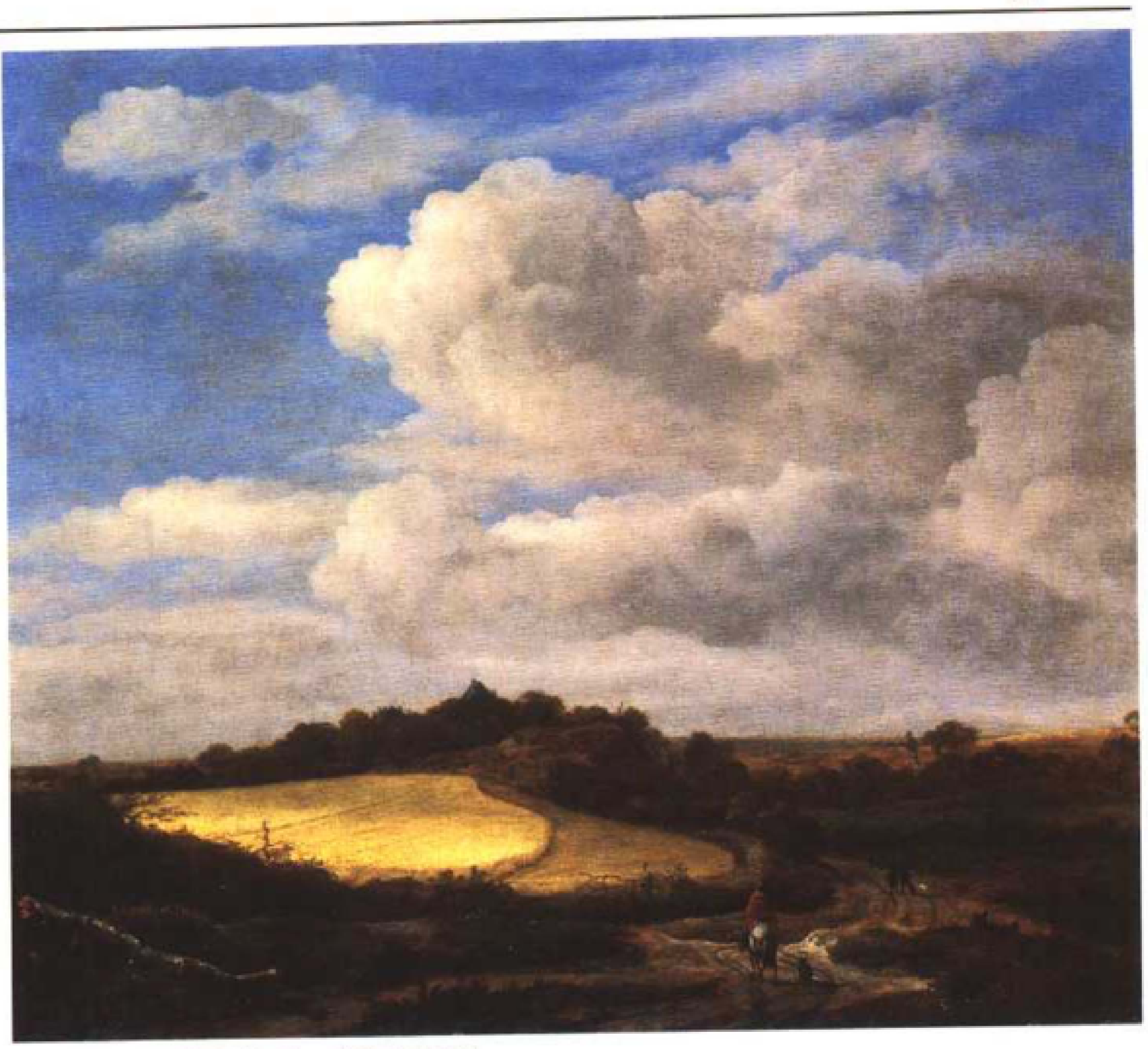

荷兰画家雷斯达尔的画作《麦田》(1660)

雷诺沙蒂永

(? - 1187)安条克公国君主(1153 - 1160)、乌特汝尔丹领主(1177 - 1187)。在海廷战役中被萨拉丹擒获并被处死。

雷诺兄弟

(1877 - 1944)法国工程师和工业家。他和哥哥是汽车工业的先驱。

他的哥哥弗尔南(1865 - 1909)和马赛尔(1872 - 1903)于1898年制造了第一辆汽车。在第一次世界大战期间，他们的工厂生产飞机、制造军需品，并在1918年生产雷诺坦克。1945年他们的企业开始国有化。

雷诺兹爵士

(1723 - 1792)英国画家。多产的肖像画画家，崇拜意大利著名画家和伦勃朗。1768年与他人共同建立了皇家艺术院并成为院长(从1769至1790年，共出版了15部《艺术论》)。

雷赛布

(1805 - 1894)法国外交官。1869年他主持开凿的苏伊士运河正式通航，1879年又开始筹备开凿巴拿马运河。1889年巴拿马工程失败，引起政治和财政丑闻。

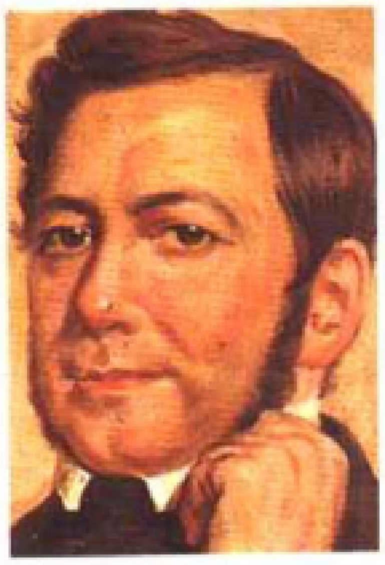

法国外交家雷赛布

雷斯

(1400 - 1440)法国元帅。圣女贞德的战友。1435年他撤到其领土上，被指控对儿童犯下许多罪行，这些指控导致他被处决。但是，关于他是否有罪，始终为争论的话题。

雷斯(马夏尔)

(1936 -)法国画家和雕塑家。从1959年起在他的拼凑作品和霓虹的环境作品中加入了“消费社会”和“大众媒体”文化的浮华情景。但70年代他又重新和过去的文化（神话）或超越时间的文化结合。他自由的风格在小幅绘画和后来的大幅象征主义作品中体现出来。

雷斯庇基

(1879 - 1936)意大利作曲家。罗马圣赛西尔学院院长。创作交响诗（《罗马的泉水》，1916年；《罗马的松树》，1924年）和抒情作品。

雷斯达尔

(1628/1629 - 1682)荷兰画家。他的作品达到了荷兰风景画派的巅峰，超越了浪漫主义的富于戏剧或抒情色彩的画派（《犹太人的墓地》、《阳光》）。

雷斯蒂夫

(1734 - 1806)法国多产小说家。他写出约200部作品，生动细致地刻画了18世纪法国丑恶的社会生活。包括《堕落的农民》(1775)、《我父亲的一生》(1779)和《尼古拉先生》(1794 - 1797)。

雷斯枢机主教

(1613 - 1679)法国政治家、作家。是其叔叔巴黎主教的副手，首相马萨林的竞争者。在投石党运动中起了重要作用，先后在万桑和南特监狱服刑，后逃脱。著有《费埃斯阴谋》、《回忆录》等。

雷斯图

(1692 - 1768)法国画家。他的作品主要反映宗教灵感，人物有时出现神秘的色彩。巨幅作品《圣灵降临节》(1732)，现藏于卢浮宫。

雷西斯滕西亚

阿根廷城市。查科省省会。位于巴拉那河畔。人口144761。是贸易和农业中心。

雷希察

罗马尼亚西部城市。人口102000。

雷希特

伊朗城市。位于里海附近。人口19万。是商业中心。

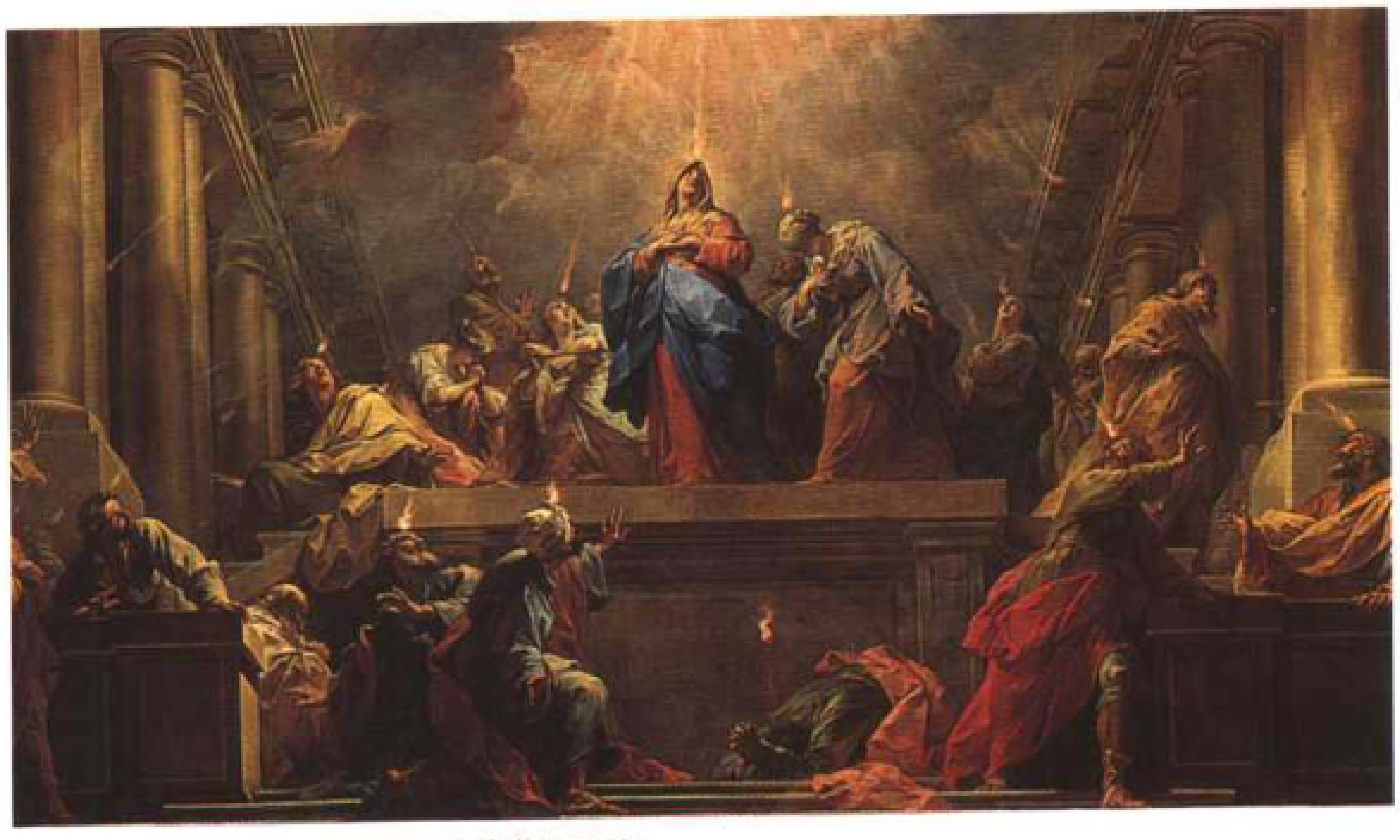

法国画家雷斯图的画作《圣灵降临节》(1732)

雷雅娜(加布里埃尔)

(1856~1920)法国女演员。她在许多影片中的表演都取得了成功(《无所顾忌的夫人》，萨尔杜导演，1893)。

雷耶斯

(1889~1959)墨西哥作家。受过古典主义教育，接触过人文主义思想。作品十分典雅，著有《阿那瓦克的幻景》(1917)。

雷伊

(1921~1992)印度电影导演。他1947年进入影坛，通过《偷自行车的小偷》这部影片，他发现了印度的新现实主义。他的第一部电影《巴代尔·旁沙利》(1955)和印度商业性音乐电影划清了界限。他导演了许多塔高尔的作品(《三个女人》，1961；《夏归拉达》，1964；《房子和世界》，1984)。1961年起他成为他祖父创办的一个儿童杂志社的编辑，开始写一些新闻报道，并把一些新闻拿到银幕上去播放。他拍摄了印度古典主义音乐纪事片《音乐沙龙》(1958)，和哈维·珊科尔一道创作了悲剧三部曲(《巴代尔·旁沙利》，1955；《阿帕哈吉多》，1956；《阿布依的世界》，1959)。不久，他在卡尔古它又创作了一部悲剧三部曲作为前一部主题的延伸(《对手》，1970；《有限公司》，1971；《中介》，1975)。雷伊抛弃了宗教蒙昧主义(《女神》，1960；《加纳夏特于》，1989)，在他的电影中，他始终用最公正的手法来描绘儿童世界，并创作了一些难忘的妇女形象。他的最后一部作品《参观者》(1991)是一部自传式的影片。

印度导演雷伊的影片《棋手》剧照(1977)

雷州半岛

在中国广东省西南部，伸入北部湾和雷州湾间。雷州半岛三面环海，海拔80~100米以下。属热带气候，全年基本无霜或仅有轻霜。年雨量1400~1700毫米，有明显的湿季和干季。夏秋间多台风，每年登陆台风2~3次。台风还常带来暴雨，冲刷土壤，水土流失比较严重。地形开旷平坦，风大，年平均风速在3米／秒以上。如无防护林，橡胶等木本热带作物很难生长。现有的橡胶园都是在防护林网内建立起来的。以前雷州半岛是一片经常缺水干旱、台风灾害频繁、人烟稀少、毒蛇猛兽(老虎特多)横行之地。20世纪50年代以后，一方面兴修水利，扩大耕地面积，发展灌溉农业，基本上解决了粮食问题。另一方面，建立农场，大力发展橡胶、剑麻、甘蔗、菠萝等经济作物，增加经济收入。同时，发展植树造林，改变草原植被的面貌。

lèi

类病毒

一种有高度侵染性的病原体。它像病毒一样，是一种非细胞形态的生命物质，能侵染某些高等植物，并在其体内细胞中自我复制，使植物发病以致死亡。与病毒不同的是：在结构上，比一般病毒简单，它没有病毒那样的蛋白质外壳，仅是一个没有外壳包被的、由359个核苷酸分子组成的闭合环状核糖核酸分子，在自然条件下成特殊的棍棒状二级结构。其分子量不足最小病毒的十分之一。目前已知由类病毒引起的植物病害有：马铃薯纺锤块茎病、菊花绿斑病、柑桔剥皮病、黄瓜苍白病、椰子死亡病等。

类风湿性关节炎

慢性对称性，多关节炎为主的一种全身性疾病。青壮年多见。一般认为由感染引起的自身免疫反应，导致滑膜炎为基础的关节病变。常见症状是四肢小关节特别是指关节肿痛，晚期关节强直、畸形和功能障碍。血中类风湿因子阳性。可采用阿斯匹林、消炎痛、金制剂等药治疗。

累西腓

巴西港口。伯南布哥州首府。位于大西洋海岸。人口1290149。累西腓长期以来一直是商业中心，现为工业化城市。市内有建于18世纪的巴罗克教堂和博物馆。

léng

楞次

(1804~1865)俄国物理学家。确定关于电磁感应现象的基本定律，即楞次定律。和焦耳各自独立地发现电流通过导体时的热效应定律，即焦耳－楞次定理。

lěng

冷冻疗法

利用低温冷冻可破坏人体组织细胞的作用治疗疾病的一种方法。临床使用低温外科的冷源，除半导体温差制冷、干冰外，大多采用液氮。冷冻可治疗血管瘤、慢性子宫颈炎、痔、鼻出血，早期体表癌肿和黑色素瘤。冷冻敏感或过敏者禁用。

冷启动

通过打开电源来启动计算机的过程。在冷启动过程中，通常要先由系统对一些基本硬件进行检查，然后再将操作系统从磁盘装入内存中。

冷战

第二次世界大战结束后，以苏、美为首的东、西方两大阵营间的一种非直接战争的紧张对峙状态。1946年美国政治评论家赫伯特·斯沃普为参议员贝纳德·巴鲁克起草的一份演说稿中首先使用这一概念。随着反法西斯战争的胜利，美、苏之间早就存在的矛盾日趋激化。1946年3月，英国前首相丘吉尔发表反苏演讲，认为东欧已锁在苏联铁幕之下。1947年3月，美国政府正式抛出了所谓“遏制共产主义扩张”的杜鲁门主义。从此开始了持续20年之久的东、西方对峙局面。直到60年代末，美国总统尼克松推行缓和政策，东西方关系才基本改善。其间，以1955年美、英、法、苏四国首脑日内瓦会谈为界，分为前期和后期两个阶段。前期又称遏制阶段。该阶段东西方斗争的焦点有第一次柏林危机、中国革命问题、朝鲜战争和第一次印度支那战争；后期称共存阶段，主要焦点有第二、三次柏林危机、古巴导弹危机和第二次印度支那战争。这种状态的出现是战后美苏两国国家利益、社会制度和意识形态根本对立的反映。

lí

离散数学

数学的一门分科。以离散量(如自然数、真假值、字母表等)作为研究对象。主要内容有代数结构、数理逻辑、图论、自动机理论、递归函数等。是研究计算机科学必需的理论工具。

梨树

生长于温带地区的果树，果实为梨。梨木质地坚硬，色红，适于制作精致木器(蔷薇科)。

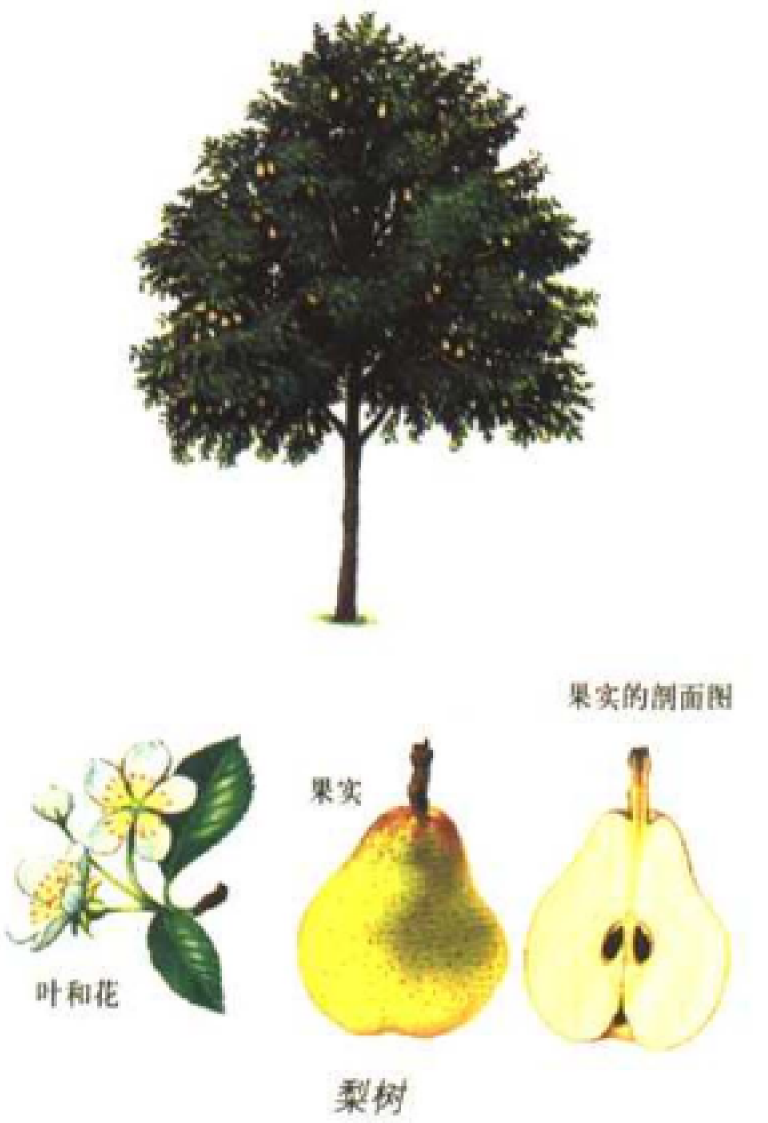

梨树

• 精彩条目专页 •

黎巴嫩

中东国家。位于地中海边。

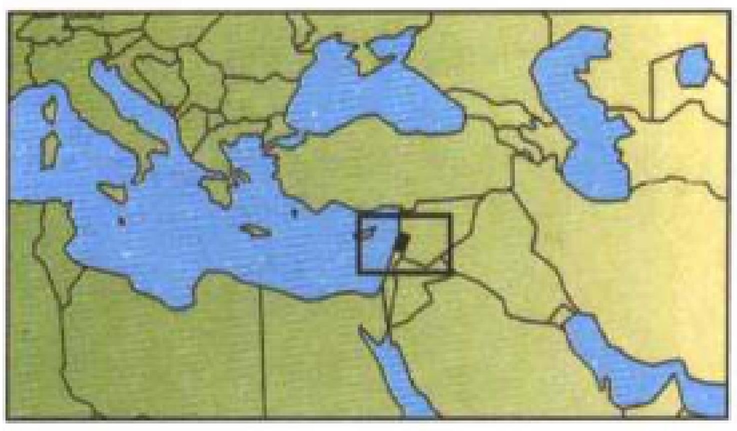

黎巴嫩地理位置示意图

黎巴嫩首都贝鲁特

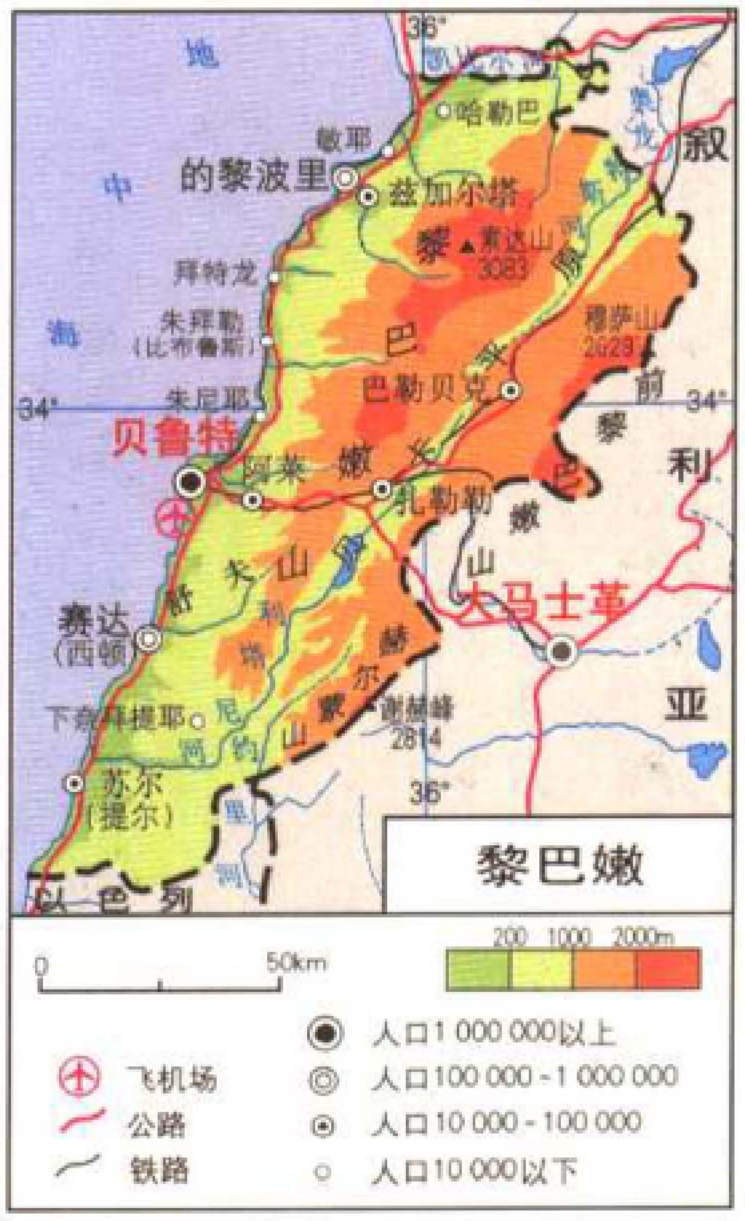
36°
地
中
海
34°
的黎波里
敏耶
哈勒巴
兹加尔塔
黎
黎巴嫩山
3083
拜特龙
朱拜勒
(比布鲁斯)
朱尼耶
贝鲁特
巴
巴勒贝克
穆萨山
2629
阿莱
嫩
扎勒勒
叙
前
黎
巴
嫩
山
利
亚
大马士革
赛达
(西顿)
下奈拜提耶
利塔尼河
谢赫峰
2814
苏尔
(提尔)
以色列
36°
黎巴嫩
0
50km
200
1000
2000m
飞机场
公路
铁路
人口1 000 000以上
人口100 000 - 1 000 000
人口10 000 - 100 000
人口10 000以下

黎巴嫩地图

全称：黎巴嫩共和国。首都贝鲁特。面积10400平方千米。人口310万。语言为阿拉伯语。宗教有伊斯兰教和基督教。货币为黎巴嫩镑。政体为议会制。国家元首是共和国总统。政府首脑是总理。立法机构是议会，有128名成员，其中基督教徒和穆斯林各占一半。

自然环境　全国领土主要由石灰岩高原组成，分布在黎巴嫩山和外黎巴嫩山一带，将干旱的贝卡谷地包围起来。西面是一条沿海边形成的狭长、断续的平原，周围是呈阶梯状的高地。沿海地区气候温和潮湿，内陆地区则寒冷干燥。

人口与经济　60%的人口为穆斯林。基督教徒中以马龙教派为主（占人口的四分之一），还有亚美尼亚人、希腊正教徒和天主教徒。全国人口大部分居住在沿海主要城市里。农业在经济中占重要地位，农产品有柑桔、香蕉、花生、橄榄、谷物、烟草、苹果、樱桃和葡萄。建立在贸易和金融基础上的国民经济，受到长期内战和外国势力干涉的破坏，目前处于重建期间。

历史　黎巴嫩原属腓尼基，其文明在古代有过辉煌的阶段。后来国家被亚历山大大帝占领，先后沦为古希腊塞琉西王国和叙利亚的拜占廷省的一部分。

636年被阿拉伯人占领。7～11世纪期间，包括基督教、穆斯林什叶派和德鲁兹派在内的许多宗教群体先后在此躲避灾难。

1099～1291年的十字军东征结束后，欧洲国家控制了沿海地区。

1516年黎巴嫩被并入奥斯曼帝国。土耳其人遇到了强有力的抵抗，尤其是在法赫尔丁统治期间(1593～1633年)。法赫尔丁第一次在黎巴嫩实现了统一，并寻求国家自治。

1831～1840年穆罕默德·阿里和易卜拉欣·帕夏率领的埃及军队占领了黎巴嫩。

1861年法国获准成立有一定自治权的黎巴嫩山省。土耳其的统治随着第一世界大战的结束而告终。

1920年黎巴嫩被置于法国的托管下。

黎巴嫩东南部叙利亚边境附近的谢赫山

黎巴嫩居民

1943 年国家获得独立。根据分治的原则，国家权力在马龙派、什叶派、逊尼派、德鲁兹派和其他两大教派(希腊正教和希腊天主教)之间划分。

1958年纳赛尔的支持者和亲西方的势力之间爆发内战。同时政府不得不面对在黎巴嫩的巴勒斯坦难民所带来的问题。

1976 年内战开始，引来叙利亚的干涉。交战双方分别为支持巴勒斯坦人的“左派”(主要是穆斯林逊尼派、德鲁兹派和什叶派)和亲以色列的“右派”(主要为基督教马龙派)。

1982 年以色列入侵黎巴嫩，直达贝鲁特，目的在于驱逐巴勒斯坦武装力量。

1985年以色列人撤出黎巴嫩，但在南部领土上建立了所谓的“安全区”。联合国通过的425号决议要求以色列无条件撤军。内战继续进行，各派内部也不时发生冲突，还发生西方人质遭到绑架的事件。与此同时，黎巴嫩国内经济处于崩溃边缘。

1987 年叙利亚军队重新占领贝鲁特西区。

1988 年杰马耶勒总统任期届满，由米切尔·奥恩和萨利姆·胡斯分别领导的基督教政府和穆斯林政府同时建立。

1989年基督教政府与叙利亚支持的穆斯林政府之间经过长达数月的对抗，最终黎巴嫩议员接受了一个经协调偏向穆斯林的政府。

1990 年黎巴嫩军队在叙利亚的支持下，打败了奥恩将军的抵抗。

1991 年在叙利亚(与黎巴嫩签署合作条约)的帮助下，黎巴嫩民兵组织被解除武装，国家开始了重建。但由于以色列在南部地区保留了安全区，使黎巴嫩的边界局势依然紧张。1993 年和1996 年，以色列两次对反抗以色列的什叶派长枪党发动攻击，进攻黎巴嫩。

1998 年拉胡德就任共和国总统。2000 年，以色列军队撤出黎巴嫩南部领土。

2002 年，总统是拉胡德，总理哈里里。

提尔城考古遗址位于黎巴嫩首都贝鲁特以南约 80 千米处。(今日岛屿城市提尔城)

比布鲁斯位于黎巴嫩首都贝鲁特以北约40 千米处。历史可以追溯到7000 年前。公元前3000 年就成为地中海东岸木材贸易最重要的港口。

安杰尔考古遗址位于黎巴嫩首都贝鲁特东部。处于古时连接大马士革及南部地区商贸路线的交叉点上，因此，成为历史上惟一的内陆商贸中心。安杰尔始建于公元 8 世纪，是倭马亚王朝兴建的。

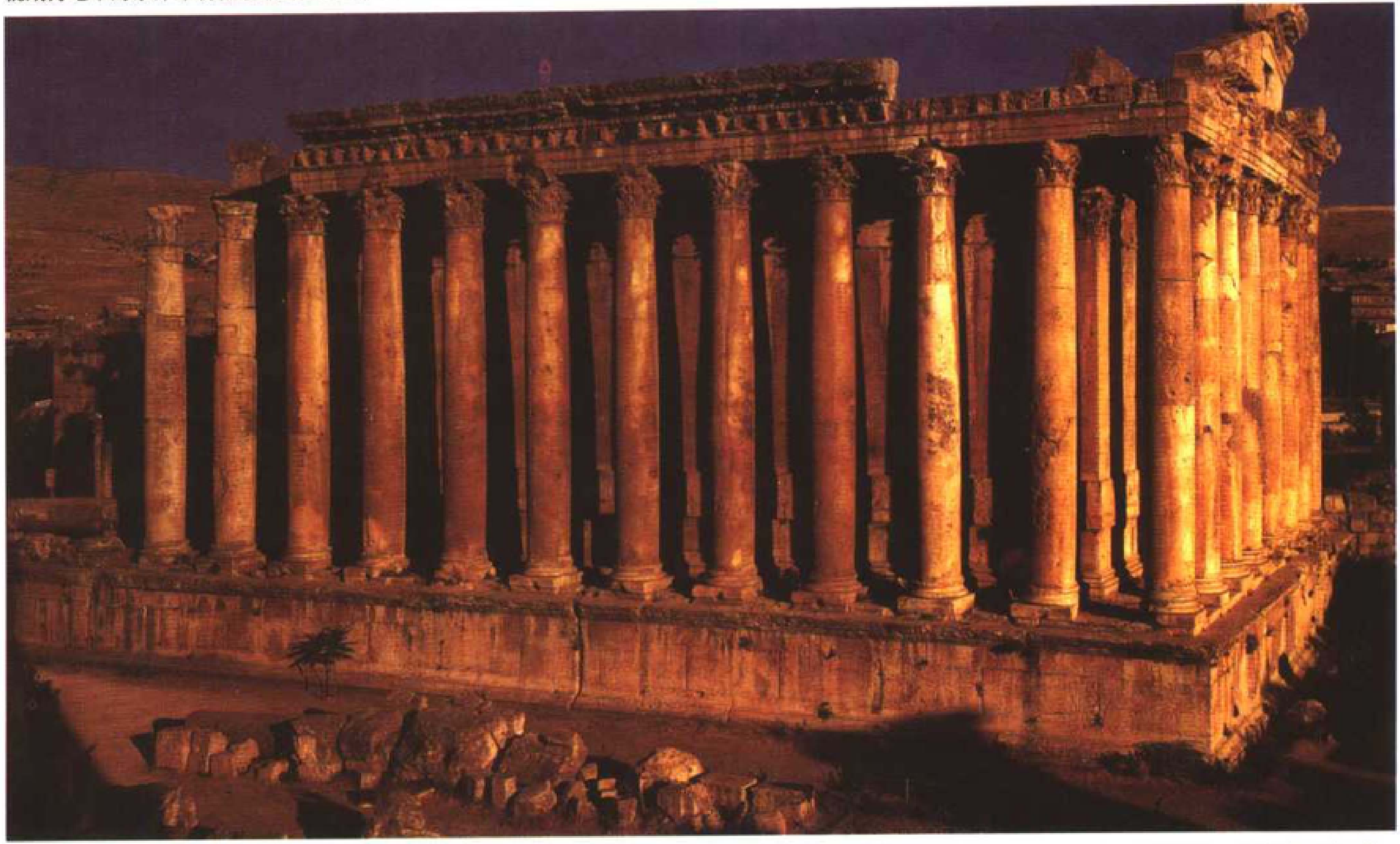

宏伟的巴勒贝克位于黎巴嫩首都贝鲁特东北约 90 千米。巴勒贝克城意即“太阳城”。始建于腓尼基时代。腓尼基人曾在这里修建神庙，供奉太阳神巴勒。

黎巴嫩山

黎巴嫩的山脉。过去以雪松闻名，海拔3083米。

黎德寿

(1911～1990)越南政治家。印度支那共产党（1930年成立）和越盟（1941）的缔造者之一。1973年他领导北越代表团同美国就美从越南撤军谈判。1973年被授予诺贝尔和平奖，但他拒绝接受该奖。

黎锦熙

(1892～1978)中国现代语言学家、方志学家。字劭西，湖南湘潭人。宣统三年(1911)毕业于湖南优级师范学堂。一生从事语言科学的研究和教学工作，对汉语语法研究、汉字改革和辞书编纂颇有贡献，著述多种。在编修方志和方志学方面也有卓著成绩。1938年应城固县志编委会聘请任总纂。由他主持撰修的有《城固县志》、《洛川县志》、《黄陵县志》、《宜川县志》、《同官县志》等。根据修志实践经验写出了《方志今议》一书，为丰富和发展方志理论作出了贡献，至今仍有借鉴价值。

黎曼

(1826～1866)德国数学家、物理学家。主要成就包括：论证了复变函数可导的充要条件，定义了黎曼积分并研究了三角级数收敛准则，建立黎曼几何学，引出黎曼曲面的概念，他对偏微分方程及其在物理中的应用有重大贡献，对物理学本身也有卓越的工作。他的研究成果当时并未全部得到数学界的一致承认，但后来人们逐渐认识到其重要性。黎曼几何学是在20世纪初广义相对论产生后才引起人们重视并得到蓬勃发展的。可见黎曼的工作对科学的发展起了重要的引导作用。

黎塞留

(1585～1642)主教、法国政治家。黎塞留是法王路易十三的杰出的首相，为建立绝对皇权打下了坚实基础，为法国立于欧洲列强之林开辟了道路。

步入政坛　黎塞留1585年出生，为保住家族在旺代吕松教区的收入，进入神职人员行列。1614年当选三级议会议员，因表现出色赢得玛丽皇后赏识，担任负责军事和外交事务的国务秘书(1616)。宫奇尼案发后，黎塞留一度失势，但他大大缓和了路易十三母子的关系。1622年任主教，进入御前会议并担任主席(1624)，成为路易十三的主要大臣。掌管法国事务18年，与国王配合良好。路易十三在保留王室特权的条件下，注意听从首相的意见。

巩固王室权威　在战胜了阻挠改革、阻挠与哈布斯堡开战的反对派后，他开始着手消除一切形式的反对派，向贵族开战，反对决斗(1626)。沉重的税收使农村再次陷入灾难，引发多次叛乱，均遭到残酷镇压。他大量任命省督、重复设立议会下属委员会，使王室的权威得以巩固。黎塞留一生都在不断地同阴谋作斗争。为了战胜新教、切断英国给予新教的支持，派兵包围拉罗谢尔，迫使盘踞此处的新教徒投降（1628）。阿莱协议（1629）的签订标志着法国新教在政治上最终失败。他的经济政策是典型的重商主义行为。更新海军装备、建立工厂、创建外贸公司，为法国后来发展为殖民主义国家打下了基础(征服加拿大、塞内加尔、马达加斯加)。

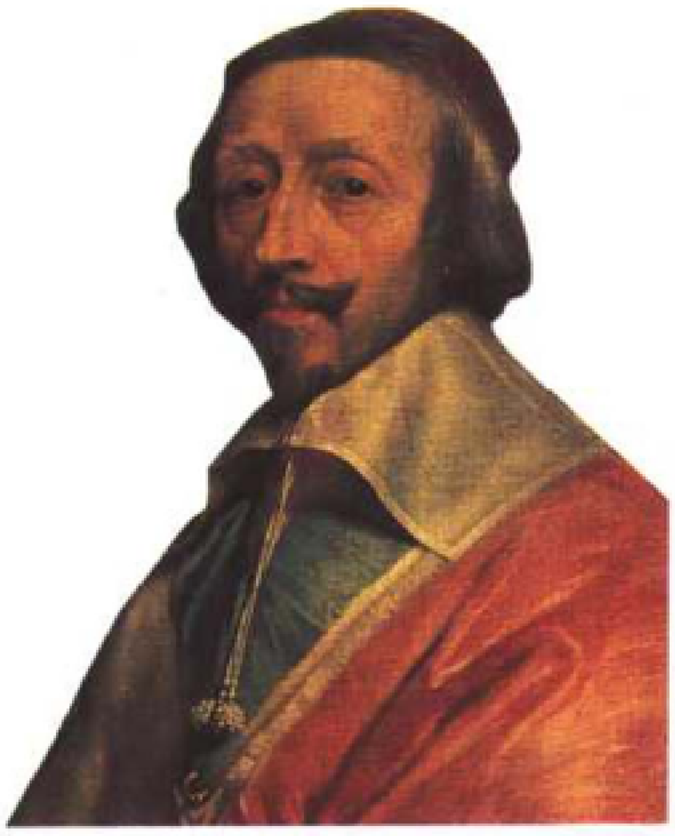

法国政治家黎塞留

灵活的对外政策　黎塞留决心粉碎哈布斯堡王朝对法兰西的包围，派兵占领瓦尔特线(1624～1625)，芒都和皮涅罗(1630)，切断了奥地利哈布斯堡王室和控制米兰的西班牙哈布斯堡王室之间的天然联系。1635年之前，支持盟友向两大王室开战，如瑞典的古斯塔夫二世、德国信奉新教的王子们，以及支持荷兰与西班牙争斗。1635年法国直接参加三十年战争占领了阿尔萨斯部分领土（1638）、阿尔杜瓦（1640）、卢西翁（1642）。黎塞留去世时（1642），哈布斯堡王朝领地对法兰西王朝形成包围的威胁已不存在，法国已经成为欧洲第一流大国中的一员，西班牙衰落了。马萨林主教继承了黎塞留的外交政策，使法国在威斯特法伦和约谈判中取得胜利（1648）。

黎塞留(城镇)

法国安德尔-卢瓦尔省的专区首府。位于图赖讷河与普瓦图河交汇处。人口2194。

黎塞留公爵

(1766～1822)法国政治家。与枢机主教黎塞留同一家族，1789年移居俄国为沙皇服务，沙皇任他为敖德萨总督。复辟时期(1815)任首相，解散极端保皇党控制的“找不到的议会”(1816)，依靠宪政派。成功地使盟国军队提前从法国领土撤退，使法国得以加入四国联盟。1818年辞去首相职务，1820～1821年期间重新担任首相。

黎塞留-拉帕普

法国罗讷省的专区首府。人口28740。建有银行网点。

黎施潘

(1849～1926)法国作家。1870年起出版诗集，另有《格鲁》(1881)等3部小说和许多剧本，如《穷人之歌》。

黎笋

(1907～1986)越南政治家。曾任越南共产党总书记。1960～1986年接替胡志明。

黎族

中国少数民族。因分布地区不同和方言、服饰等差别，自称岐(杞)、美孚、本地等。90%以上分布于海南省黎族苗族自治州。人口约为111万(1990年)。源于古代百越的一支。黎族之称始于唐末，到宋代固定下来，沿用至今。历史上黎族纺织业比较发达，黎锦驰名中

黎族姑娘

海南省黎母山

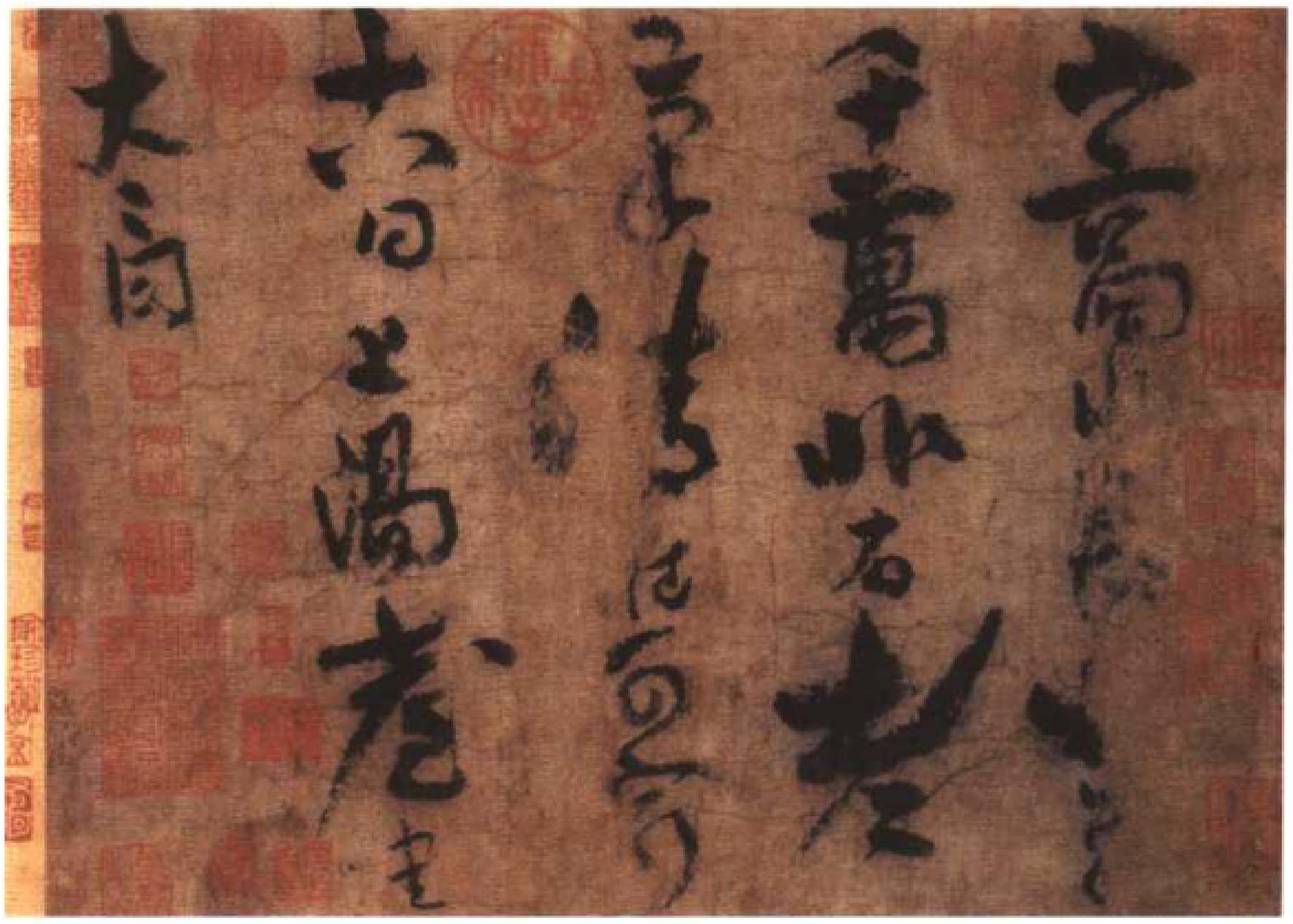

李白手迹《上阳台》

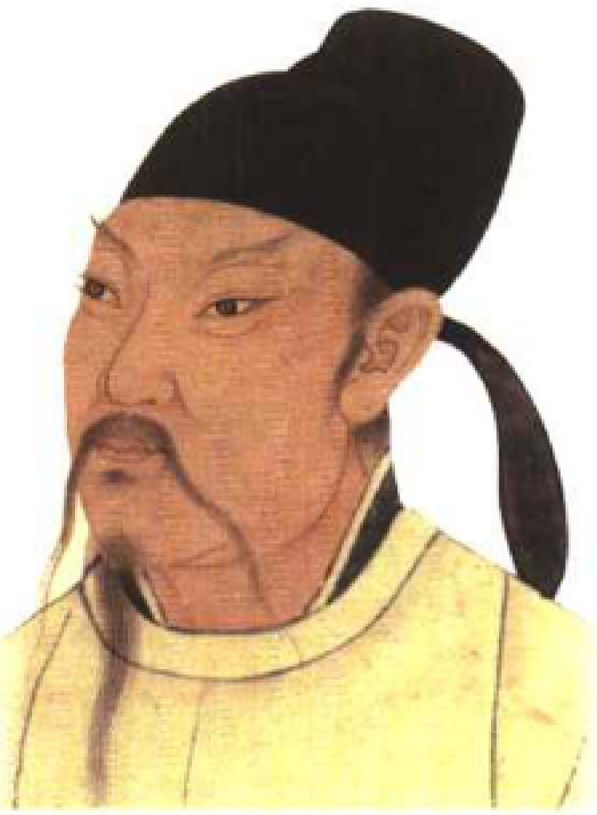

李白像

李白故居“太白堂”

原。明清两代，封建地主经济已占统治地位，生产力水平与当地汉族相近。出现了定期的市场和墟场，槟榔、椰子和牛等成为大宗输往大陆的货物。在五指山腹地仍保留原始公社残余的共耕制生产方式。

黎族操黎语，属汉藏语系壮侗语族黎语支。使用汉文，1957年曾设计拉丁字母文字方案。宗教有祖先崇拜和自然崇拜。保留有原始历法，以12日为一周期。有婚后不落夫家的习俗。1949年中华人民共和国成立后，进行社会改革，实行土地改革，彻底废除封建地主、领主及其他反动势力的统治。重视发展工农业生产，大力促进文教卫生事业。海南建省后黎族的民族经济得到迅猛发展，旅游业作为新兴产业受到重视。人民政府推行民族自治政策，建有4个自治县和2个联合自治县。

罹患率

实际意义与发病率相同。通常以百、千人口为基数计算。观察期以周、月为单位，多用于疾病在小范围或短期内流行的分析。

lǐ

礼拜(基督教的)

基督教新教的主要宗教活动。一般于星期日在礼拜堂由牧师主持。包括祈祷、唱诗、读经、讲道等内容。

礼拜(伊斯兰教的)

通用波斯语的穆斯林称为“乃玛孜”。中国穆斯林称为“拜功”。伊斯兰教“五功”之一。穆斯林面向麦加克尔白诵经、祈祷、跪拜等宗教仪式的总称。主要有：每日五次的礼拜、每周一次的主麻拜(聚礼)、每年各一次的开斋节拜和古尔邦节拜。

礼萨·巴列维

(1878 ~ 1944)伊朗国王(1925 ~ 1941)。哥萨克伊朗团团长，1921年发动军事政变，1925年自任国王。推动穆斯塔法卡迈勒改革，努力使伊朗现代化和西方化，1941年被迫退位。

李(将军)

(1807 ~ 1870)美国将军。南北战争时为南方军首领。1862年他在里士满获胜，1865年在葛底斯堡战败，在阿波马托斯投降。

李(数学家)

(1842 ~ 1899)挪威数学家。李群论的创始人。与克莱茵研究球面几何时，建立连续群论，开辟了代数学新分支：李群与李代数。其工作于20世纪初才受足够重视，由嘉当等人完成了李群论。

李白

(701 ~ 762)中国唐代诗人。字太白，号青莲居士。祖籍陇西成纪(今甘肃秦安东)。自幼受儒家教育并博览诸子百家，好剑术，善作诗赋。20岁以后，漫游蜀中，曾登峨眉、青城诸名山。25岁出蜀，远游长江、黄河中下游各地。天宝元年(742)，由道士吴筠推荐，被唐玄宗召至长安，供奉翰林。后因受宦官高力士等的排挤而请求出宫，周游四方。天宝三年春，在洛阳与杜甫相识，结下深厚友谊。天宝十四年，安史之乱爆发。次年冬，应召参加永王李璘幕府。后李璘因争夺帝位，为唐肃宗部下所败，李白受牵累被流放夜郎(今贵州桐梓一带)。途中遇赦，时已59岁。61岁时仍请缨杀敌，中途因病返回。宝应元年(762)卒于当涂(今属安徽)。李白集儒、道、侠精神于一身，既有儒家“达则兼济天下”、入世以建功立业的壮志；又有道家愤世嫉俗、返于自然的思想；同时，慷慨悲歌、豪迈放浪的游侠精神也为他所倾慕。于是，“功成身退”成为支配他一生的主导思想；蔑视权贵，追求自由，傲岸不羁，成为他的基本性格。他的诗歌充满爱国热情和积极浪漫主义精神，是屈原之后中国古代最杰出的浪漫主义诗人。今有诗作900余首，内容丰富。有的揭露政治腐败，希望为国立功；有的对封建专制和豪门权贵表示强烈不满，抒发自己难以实现理想的痛苦和愤懑；有的表现了对人民生活的关心和同情，对穷兵黩武、不义战争的强烈谴责；还有不少赞颂祖国的大好河山，描写爱情和友情。《蜀道难》、《行路难》、《梦游天姥吟留别》、《静夜思》、《早发白帝城》、《将进酒》等，都是流芳千古的名篇。《古风》中有不少批判现实的好作品。另有词若干篇，文60余篇。李白与杜甫齐名，并称“李杜”。“李杜文章在，火焰万丈长”(韩愈语)，正确地指出了二人在中国古典诗歌史上泰山北斗的地位。现存《李太白集》。

李比希

(1803 ~ 1873)德国化学家。生于达姆斯塔特。1822年以《雷汞成分研究》的论文在爱尔朗根大学获博士学位，然后去巴黎盖·吕萨克实验室留学。1824年到吉森大学任教，先后长期担任吉森、明兴两大学的教授。1838年提出了“多元酸理论”。他对有机化学的早期系统分类、无机化学、生物化学、病理学、化学教育及农业化学的基本原理都作出了重大贡献。在有机化学方面，他与维勒共同建立了基团理论。1840年发表了《有机化学在农业和生理学上的应用》，他是农业化学的奠基人

李大钊

李大钊(前排中坐者)和宪法公言社同仁的合影

之一。尤其在化学教育方面有突出成就。在吉森他建立了第一个向青年化学家讲授化学研究方法的实验室，多种研究成果不断出现，李比希的吉森化学学派在世界上出了名。除了传授知识，培养技能外，还有意识地培养学生的科学素质——热爱专业、重视实践、认真踏实、一丝不苟。他推行的这种实验教学法，后来成为各国化学教学的模式，培养出许多富有创造力的新一代著名化学家，如：凯库勒、弗朗克兰德、武尔慈、霍夫曼等。李比希发表的论文很多，专著有《食物化学》等，并主编德国《化学学报》。从1852年起在慕尼黑大学任教达20年，1860年当选为巴伐利亚科学院院长，1873年在慕尼黑逝世。

李必达

(? - 公元前13/12)公元前46年任凯撒的执政官。公元前43年与安东尼、屋大维结成三头同盟，后逐渐被排挤出去。

李冰

中国战国时期水利家。生卒年不详。秦昭襄王时任蜀郡长官。李冰在今四川省岷江流域兴修了许多水利工程，其中以都江堰最为著名。该工程于公元前256 - 前251年兴建，至今历两千余年仍在发挥效益，成为世界著名的古老水利工程。

李承晚

(1875 - 1965)韩国政治人物。1948 - 1960年为总统。

李春

生卒年不详。中国隋朝工匠。605年左右设计建成安济桥(赵州桥)。桥为敞肩式弧拱石桥，南北向，由28道石条纵向排列而成，全长64.4米，宽9米，桥拱跨度37米。在大拱上面，南北各有两个小拱，洪峰时便于泄洪，减少大拱券和地脚的重量。

李存勖

(885 - 926)即后唐庄宗。中国五代十国时期后唐王朝的建立者。沙陀部族人李克用之子。晓音律，善骑射。后梁时期开平二年(908)嗣位为晋王，据有太原。他与后梁连年混战，争夺黄河流域的统治权。后梁龙德三年(923)称帝，国号唐，史称后唐，李存勖即后唐庄宗，年号同光。同年攻下开封，灭后梁，统一了黄河流域和北方地区。但他宠信宦官和伶官(艺人)，自己则成天打猎，迷于女色，贪财拒谏。同光三年(925)他发兵大举征蜀，猜忌妄杀大臣，致使朝官武将离心。大将李嗣源在其女婿石敬瑭的鼓动下举兵反叛。后唐庄宗为亲军指挥使郭从谦所率亲军射杀。

李大钊

(1889 - 1927)中国最早传播马克思主义的先驱者、中国共产党创始人之一。字守常。河北乐亭人。少年读乡塾。1907年考入天津北洋法政专门学校。1913年东渡日本，次年考入早稻田大学政治本科。留日期间，积极参加反对袁世凯的活动。1916年5月回国，任北京《晨报》总编辑、《甲寅》日刊编辑，积极投身新文化运动。1918年1月任北京大学图书馆主任。12月与陈独秀创办《每周评论》，以“常”、“守常”、“明明”等笔名发表对重大问题的评论文章。从1918年下半年起，相继发表《法俄革命之比较观》、《庶民的胜利》、《布尔什维主义的胜利》、《我的马克思主义观》等演讲和文章，宣传十月革命和马克思主义。五四运动中，是主要组织者和领导者之一。1919年8月发表致胡适的公开信《再论问题与主义》，批判以胡适为代表的改良主义思潮。1920年3月在北京大学组织中国第一个马克思学说研究会，并在北京会见共产国际代表维经斯基，商讨筹建中国共产党。同年秋发起建立北京共产主义小组。11月建立北京社会主义青年团组织。北方各地党团组织的建立都与其有关，与陈独秀有“南陈北李”之称。自1920年7月任北京大学教授，同时在女子高等师范、师范大学、朝阳大学、中国大学等校任教。中国共产党成立后，任中共北方区负责人。领导北方各地工人运动。1922年8月参加中共西湖会议，会后到上海会见孙中山，说明中共关于实行国共合作、建立革命统一战线的主张。1923年6月在广州参加中国共产党第三次全国代表大会，当选为中央执行委员会委员。中共三大后，多次与孙中山会谈，帮助孙中山改组国民党，促使孙中山达成国共合作。1924年1月李大钊出席国共合作的国民党第一次全国代表大会，是主席团5个成员之一，参加大会宣言的起草工作，并当选为国民党中央执行委员。会后组建国民党北京执行部和国民党中央政治委员会北方分会，领导北方的国民党工作。1924年6月率中共代表团赴莫斯科参加共产国际第五次代表大会。同年冬回到北京，负责中共北方区委工作，领导了国民会议运动和关税自主运动，并派中共党员到冯玉祥的国民军中工作，领导内蒙人民的革命斗争。1925年1月在中国共产党第四次全国代表大会上继续当选为中央执行委员。1926年领导北京人民开展反对日、英帝国主义和北洋军阀张作霖、吴佩孚、段祺瑞卖国政府的“三一八运动”。1927年4月6日被奉系军阀张作霖逮捕，28日被害。主要著作收入《李守常文集》、《李大钊选集》。

李顿调查团

国际联盟为调查“九一八事变”而成立和派出的调查团。团长为英国人李顿。1931年日本在中国东北发动“九一八事变”。中国政府向国际联盟提出控诉。而国联没有采取任何制止侵略的行动，却根据日本建议，成立调查团，到中国了解情况。1932年3月调查团抵达中国东北，10月提出报告书。报告书虽然指出“东三省为中国之一部”，日本发动事变并非“合法之自卫手段”，“满洲国”是日本扶植的傀儡政权，却又主张在中国东北建立

“满洲自治”政府，实行“国际共管”。调查团这种纵容侵略、企图乘机瓜分中国的阴谋，遭到中国共产党和中国人民的强烈反对。

李公麟

(1049～1106)中国北宋画家。字伯时。舒州(今安徽潜山一带)人。为官30年，后告老归乡，居住龙眠山，号龙眠居士。好古博学，与苏轼、黄庭坚、米芾等人交往，受到王安石推举。擅长画人物、佛像，且精于临摹。吸取历代流派之长，注重写生，敢于独创。画人多用白描，笔法如行云流水，以单纯洗练、朴素自然的线条来表现形态情貌。所画人物气质鲜明，性格突出。创作主张“立意为先，布置缘饰为次”。画鞍马，常观察群马生活，下笔形神兼备。画佛道人物，出奇立异，使佛教道教的人物画进一步向观赏性绘画转变。现存作品有《五马图》，人物和马匹各具风采神韵。另有《免胄图》、《临韦偃牧放图》、《维摩诘图》等。

李固

(94～147)中国东汉大臣。字子坚，汉中南郑(今陕西汉中)人。自幼好学，常千里跋涉，步行寻师，以此通晓典籍。四方士人多慕其风采而来求学。汉顺帝阳嘉二年(133)，李固为朝廷献策，建议削夺外戚梁冀势力，罢退宦官。永和年间，任荆州刺史，后官至大司农。汉顺帝死，冲帝即位，李固为太尉，与梁冀共执朝政。后因立帝之事与梁冀冲突多次，被诬下狱。李固门生王调等上书为其申冤，得太后赦免。梁冀畏惧李固声望，仍借故将其杀害。

李贺

(790～816)中国唐代诗人。字长吉。河南福昌(今河南宜阳)人。没落宗室后裔，家境困窘。元和六年(812)任小官奉礼郎，3年后辞职。一生体弱多病，心情抑郁不展，27岁去世。出名很早，7岁就名动京华。创作态度勤奋刻苦，流传有“骑驴寻诗”的佳话。《天上谣》、《梦天》等作品，后人称为“长吉体”的代表作。诗作多为诉说怀才不遇的悲愤，感慨人生的短促，带有幽冷凄婉的色彩。描写人民疾苦、揭露统治者残暴荒淫的诗，直陈时事，借古刺今，凝练清峭。另有《李凭箜篌引》、《苏小小墓》、《金铜仙人辞汉歌》、《将进酒》等名篇。最具特色的是描写神仙鬼魅的诗，想像诡异，形象新奇，语言力避平淡而追求峭奇，富有浓重色彩。他在艺术上继承屈原、李白的浪漫主义传统，又受古乐府、宫体诗及韩愈、孟郊的影响，以奇崛不羁、冷艳凄恻的诗歌个性在中国古代文学史上留下独特的一笔，对后世影响很大。传世有《李贺诗歌编》，存诗241首。

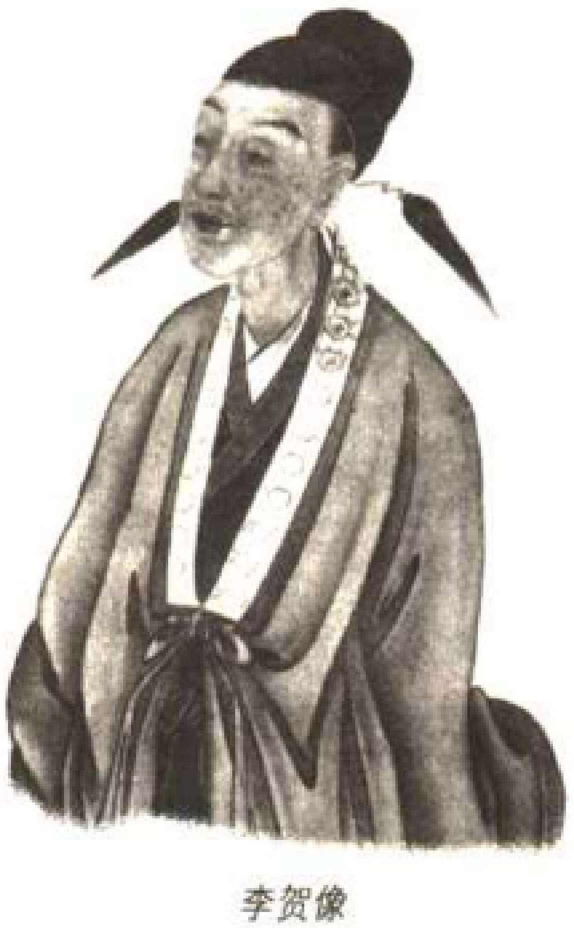

李贺像

李鸿章

(1823～1902)中国清后期军政大臣。淮军首领，洋务运动主要倡导者。字少荃。安徽合肥人。道光二十七年(1847)中进士。1858年入曾国藩幕府。1861年冬，奉曾国藩之命赴皖北募兵。以淮南团练为基础，仿湘军营制，编练成淮军。次年率淮军赴上海，在夺占苏州、常州后，又积极配合湘军攻陷太平天国首都天京(南京)。从60年代开始，与奕䜣、曾国藩、左宗棠等倡导洋务运动，在上海、苏州创办小型洋炮局，仿西法制炮弹。1865年(同治四年)署两江总督，将原办洋炮局分别合并扩充为江南制造总局和金陵制造局，采用西方先进技术，制造枪炮、弹药、轮船，用新式武器装备清军。1866年任钦差大臣，赴山东、直隶(今河北)、河南一带“剿捻”。1870年，调任直隶总督兼北洋大臣，参与掌管清政府的外交、军事、经济大权，成为清朝统治集团中举足轻重的人物。此后，在“自强求富”的口号下，将洋务运动又推进一步，继续兴办军事工业，大力兴办民用工业，先后设立轮船招商局、开平煤矿、天津电报局、上海机器织布局等。1888年(光绪十四年)编练成北洋海军，建立起一支在当时世界上占第四位的北洋舰队。在外交事务中，一贯主张妥协投降。1894年中日甲午战争中，幻想“以夷制夷”，避战求和，结果陷于被动挨打，招致陆军惨败和北洋海军覆没。以全权代表身份赴日签订《马关条约》。甲午战争后于1896年与沙俄签订《中俄密约》，以中俄共同防止日本侵略为幌子，出卖中国东北三省主权。1900年八国联军侵华期间，他主张镇压义和团，后被任命为全权大臣，代表清政府与英、法、俄、德、意、日、美、奥、西、荷、比11国代表签订《辛丑条约》，自此中国完全沦为半殖民地半封建社会。1902年10月病死。遗著辑为《李文忠公全集》。

李鸿章像

李嘉图(大卫)

(1772～1823)英国经济学家。英国古典学派领袖人物。他提出了建立在劳动基础上的价值理论和成本比较理论，揭示了自由贸易的重要性。1817年他发表了《政治经济学及赋税原理》(1819年被译为法文并加注释后出版)。无论是他与马尔萨斯、让-巴蒂斯特·萨伊和西斯蒙第所建立的私人关系与书信往来，还是他所发表的学术论著，都对同时代的经济思想产生了重大影响。

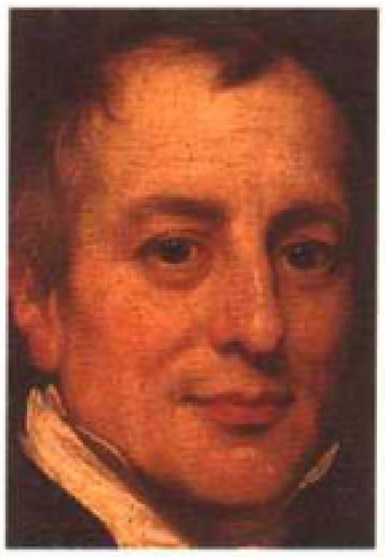

英国经济学家李嘉图

李诫

(?～1110)中国北宋建筑专家。郑州管城县(今河南郑州)人。北宋关于建筑设计和施工的官方规范性专著《营造法式》的编修者。任掌管宫室、城郭、桥梁等修建事务的职务13年，主持新建或重修的重要工程有五王邸、辟雍、尚书省、龙经宫、棣华宅、朱雀门、太庙、钦慈太后佛寺、九成殿等。他奉旨编修《营造法式》，参阅古代文献和旧有规章制度，结合实践经验，并令匠人讨论解说，进一步明确各项制度原则，严格规定料例、工限，元符三年(1100)完成了编修工作，并于崇宁二年(1103)刊印颁行，成为研究中国古代建筑规范的重要参考书。除编修《营造法式》外，另著有《续山海经》10卷、《续同姓名录》2卷、《古篆说文》10卷、《琵琶录》3卷等，均失传。

李靖

(570～649)中国唐初名将。字药师，京兆三原(今陕西三原北)人。李靖姿貌丰伟，有文才武略，通书史。李渊引兵入关中，他被李世民召入幕府。武德三年(620)从李世民讨王世充，以功授开府。太宗即位，他历任刑部尚书、兵部尚书、检校中书令。贞观四年，率骁骑夜袭定襄(今内蒙和林格尔北)，击走东突厥颉利可汗。之后乘胜追击，擒颉利。东突厥亡，北方安定。以功进封代国公。不久迁尚书右仆射。九年，不顾足疾，自请讨击入侵的吐谷浑，平定还朝后，闭门养病。十一年，改封卫国公。二十三年(649)病卒，终年80岁。李靖善于用兵，能临机应变。著有《六军镜》3卷。

李可染

(1907～1989)中国现代画家、美术教育

家。江苏徐州人。擅长中国画、书法、美术教育。自幼喜爱绘画，1923年入上海美专。毕业后任教于徐州艺术专科学校。1943年任重庆国立艺专中国画讲师，举办个人画展，与林风眠、丁衍堂、倪贻德、关良、赵无极举行联展。1946年应聘任北平国立艺专中国画副教授。拜齐白石、黄宾虹先生为师。1949年后，当选为中国美术家协会理事。1957年，访问德意志民主共和国，4个月中，画了大批写生作品，在笔墨、造意与境界上均达到一个新的高度，逐渐形成了自己的独特风貌。1959年，在北京举办李可染山水写生画展。代表作有《杏花春雨江南》、《漓江胜览》、《荷塘消夏》等。1972年后重新操笔，至1977年，先后作《漓江》、《漓江胜景》等巨幅山水画。1979年当选为中国美术家协会副主席，任中国画研究院院长。其人物画亦有造诣，喜绘劳动者、牧童、钟馗，下笔疾速，动态微妙，富有生活情趣。长于画牛，画室取名师牛堂。善书法，喜藏碑帖。长期任中央美术学院中国画系教授。出版有《李可染水墨写生画集》、《李可染中国画集》、《李可染画牛》等。

李克用

(856 - 908)中国唐末将领，地方割据首领。沙陀族人。唐懿宗咸通十年(869)，他随其父朱邪赤心镇压庞勋起义军，其父以功赐姓李氏，任振武节度使，他为云中守捉使。黄巢起义军攻克长安，他被召为代州刺史，率沙陀兵击败起义军于梁田陂(今陕西华县西南)。中和四年(884)，又引军渡河，败黄巢起义军于中岸(今河南中岸)。之后长期割据河东，跋扈一方。病死后，其子李存勖灭后梁，建立后唐，尊他为武皇帝。

李苦禅

(1899 - 1983)中国现代画家。原名英杰，后改名李英，字励公。山东高唐人。擅长中国画、美术教育。1919年到北京大学画学研究会学西画，受教于徐悲鸿先生。1922年入北平艺专学习。1923年拜师齐白石先生。1925年从北平艺术专科学校毕业，次年起任北京师范学校及河南省立师范美术教师。1946年起，任北平艺术专科学校教授。1949年后，任中央美术学院教授、中国美术家协会理事等。擅长写意花鸟画。早期作品洒脱放逸，蜚声画坛，深得齐白石嘉许。至60岁时，其绘画步入成熟，形成醇厚凝练的个人风格。晚年作品用笔益加苍劲浑厚，气势益加博大，时而用黑色与色彩辉映，增强了艺术感染力。1979年，作大幅《盛夏图》，1981年又以同题作4张丈二纸通屏巨幅，通过满塘红荷与鹭鸶等艺术形象，构成了朝气盎溢、博大雄浑的艺术境界。是一位继承了文人画传统，又为之注入新的时代气息的大写意花鸟画家。代表作有《怒放图》、《晴雪》、《兰竹》等。

李悝

(约前455 - 前395)又作李克、里克。中国战国初期魏臣，曾受业于儒家弟子曾申门下，为魏文侯、魏武侯所倚重。相传李悝曾是魏文侯的老师，在魏文侯支持下变法，改革魏国政治。李悝主张，为尽地力必须勤于中耕除草，加紧抢收，增加粮食产量。认为粮食价格应当平稳，采取平籴法，取有余以补不足，制止粮价暴涨暴跌。他制定《法经》，含《盗》、《贼》、《囚》、《捕》、《杂》、《具》等篇。一般认为《汉书 · 艺文志》中法家类的《李子》32篇、儒学类《李克》7篇、兵权谋家类《李子》10篇，都是李悝所著。

李立三

(1899 - 1967)中国工人运动领导人之一。原名隆郅。湖南醴陵人。1919年赴法勤工俭学。1921年回国，在上海加入中国共产党，被派往湖南工作。同年11月以办平民教育名义到安源开展工人运动。1922年先后创建中共安源煤矿党支部和安源路矿工人俱乐部，并任支部书记和俱乐部主任，与刘少奇等领导了安源路矿工人大罢工。1923年任中共武汉区委书记，从事恢复和建立党组织的工作。1924年1月参加国共合作的国民党第一次全国代表大会。会后到上海任中共上海区委职工运动委员会书记。1925年任中共中央职工运动委员会副书记、上海总工会委员长，参加领导五卅运动。1926年4月参加第三次全国劳动大会，当选为中华全国总工会执行委员兼组织部长。同年9月任中华全国总工会驻武汉办事处主任、湖北省总工会副委员长，参加领导了收回汉口、九江租界的斗争。1927年4月在中共五届一中全会上当选为中央政治局委员，任中央工人部部长。6月，出席第四次全国劳动大会，当选为中华全国总工会执行委员兼宣传部长。7月与周恩来、张太雷、李维汉、张国焘五人组成中共临时中央政治局常务委员会，取代陈独秀领导工作。8月参加领导八一南昌起义，任中共前敌委员会委员、革命委员会委员和政治保卫处处长。广州起义失败后，调任中共广东省委书记。1928年6 - 7月在莫斯科参加中共第六次全国代表大会，当选为中央政治局候补委员，并担任中央农民运动委员会书记。1928年冬至1930年秋在上海党中央工作，任中央政治局常务委员兼秘书长、宣传部长。1930年6 - 9月，犯了左倾冒险主义错误，被称为“立三路线”。以后在实际工作中认识并改正了错误。1931年去苏联学习。1938年2月在苏联肃反扩大化中被捕。1939年11月获释。在1945年中共第七次全国代表大会上当选为中央委员。1946年1月回国，先后任军调处执行部东北三人小组中共方面首席代表、中共中央东北局敌工部、城工部部长。1948年8月在第六次全国劳动大会上当选为中华全国总工会副主席。1949年到北京，任中共中央职工运动委员会书记、中华全国总工会党组书记。9月参加中国人民政治协商会议，被选为大会主席团常务委员。中华人民共和国成立后，任中央人民政府委员、政务院委员，劳动部部长等职。1955年后任中共中央书记处第三办公室副主任、中共中央工业交通工作部副部长。在中共第八次全国代表大会上当选为中央委员。1960年起任中共中央华北局书记处书记。在政协第三、第四届全国委员会上当选为常务委员。1967年6月22日受林彪、江青反革命集团迫害致死。1980年被平反昭雪，恢复名誉。

李林甫

(? - 753)中国唐朝唐玄宗时大臣。善于

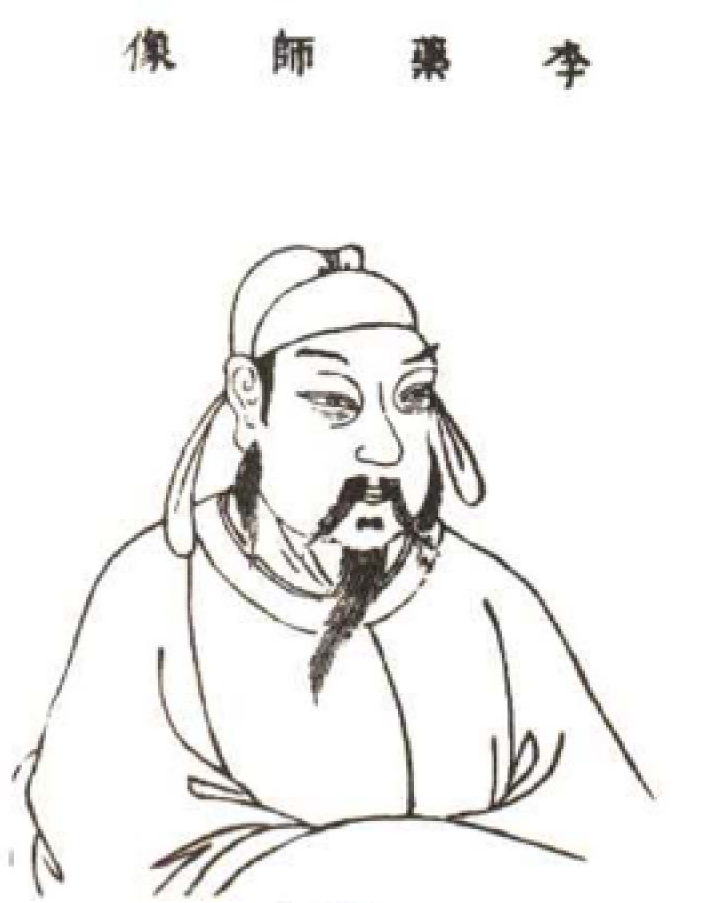

李靖像

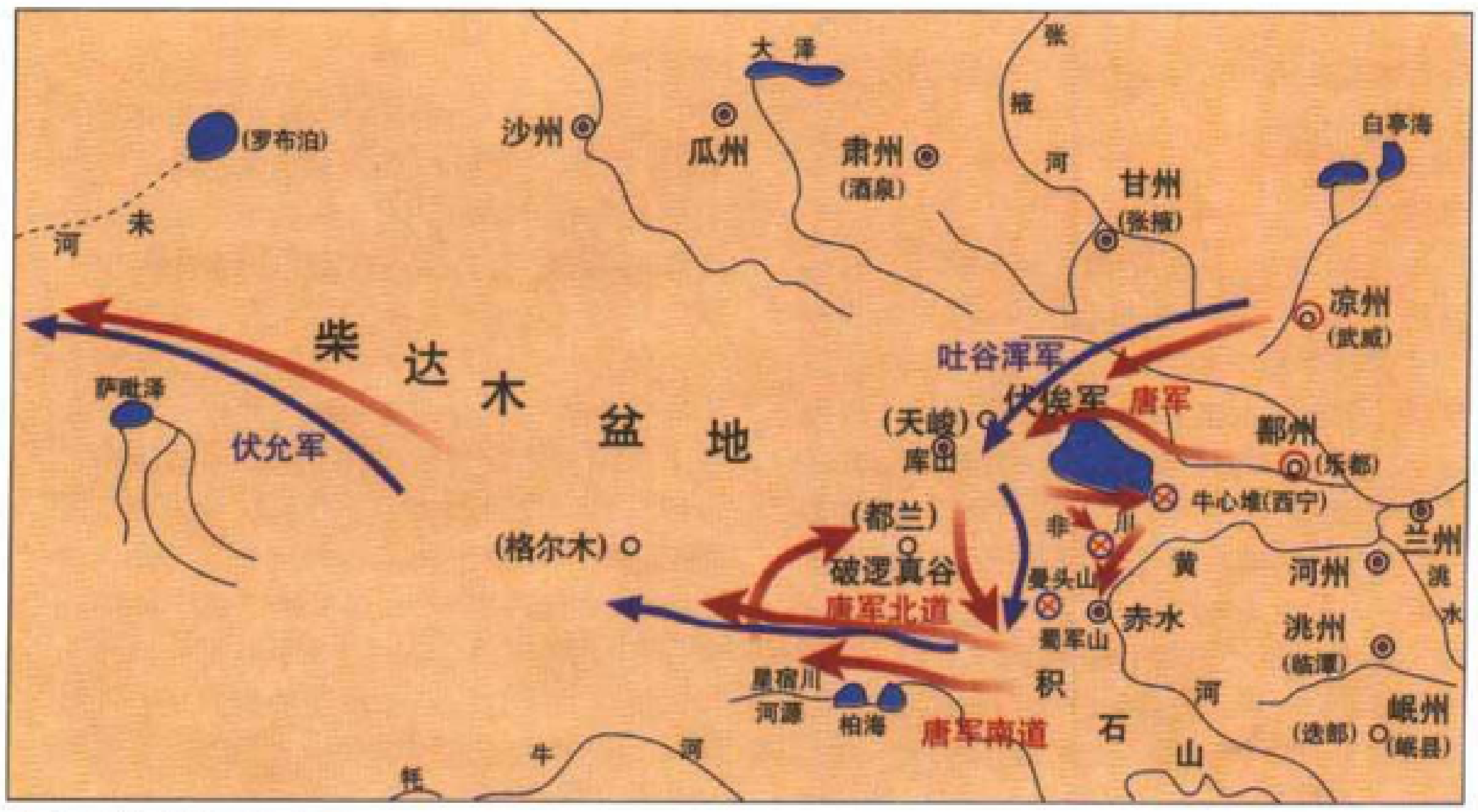

李靖攻伐吐谷浑示意图

结交嫔妃宦官，伺知玄宗动静，逢迎玄宗旨意，极受恩遇。为人阴刻，张九龄、裴耀卿、李适之等均被其诬害而罢相。他在相位19年，自张九龄罢相后，独掌朝政。为排斥文官出将入相，主张以蕃将为节度使，酿成“安史之乱”祸因。天宝十二年(753)病卒。死后因杨国忠诬构他谋反，被追削官爵，籍没家产，子婿流配。

李洛(乔治)

(1693～1739)英国剧作家。他是借鉴狄德罗、布克纳和易卜生思想的资产阶级道德剧(《伦敦的商人》或《乔治巴恩维尔史话》，1731年)的创始人之一。

李密

(582～619)中国隋末农民起义中的瓦岗军领袖。字玄邃，京兆长安(今陕西西安)人。父李宽是隋朝蒲山郡公。李密曾担任皇宫侍卫，后辞去侍卫，发愤读书。大业九年(613)，杨玄感于黎阳(今河南浚县东北)起兵反隋，请李密担任军师。玄感兵败，李密被俘，后逃亡。十二年(616)，加入翟让领导的瓦岗军。他游说河南各地小股反隋武装归附，成效显著。大业十三年，瓦岗军精兵千人夺取洛口粮仓，开仓赈济，队伍迅速壮大，达数十万。李密的威信日益提高，翟让遂推让他为主，称魏公。他发表讨隋檄文，屡败隋军，进逼东都洛阳。瓦岗军发生分裂，他借设宴之机，伏兵杀掉翟让及从者数百人。大业十四年，宇文化及杀隋炀帝，他出兵讨宇文化及。后入关中降唐。不久，因朝廷对他的封赏菲薄，他怀疑受到猜忌，叛唐东走。被唐将盛彦师率兵击杀，终年38岁。

李帕蒂(康斯坦丁)

(1917～1950)罗马尼亚钢琴家。肖邦、格里格、舒曼作品的优秀演绎者，同时还录制了巴赫和莫扎特的曲目。

李普曼

(1845～1921)法国物理学家。发明用于干涉效应使照相底片重现彩色的方法。在光学、热力学、电学等方面有一定成就。

李奇微

(1895～1993)美国将军。1951～1952年任朝鲜联合国军司令，1952～1953年任北约欧洲盟军司令。

李清照

(1084～约1155)中国宋代女词人。号易安居士，济南章丘(今属山东)人。父李格非为当时著名学者，母王氏，亦知书能文。李清照自幼受到良好的文化教养。宋徽宗建中靖国元年(1101)，她18岁时与吏部侍郎赵挺之之子太学生赵明诚结婚，夫妻志同道合，感情甚笃。喜好收藏金石碑帖，共同搜求寻访，鉴赏研究。夫妇也都爱好诗词，时相唱和。靖康之难使李清照面对国破家亡的处境，她于建炎二年(1128)避难至建康。次年，赵明诚病逝。李清照只身漂泊杭州、越州、金华一带，过着辗转无依的生活。文物书籍丧失殆尽，境况极其悲惨。最后在孤寂、抑郁之中了却残年。她的诗、词、文俱佳，以词的成就最高，并有《词论》传世。她的词作内容可分前后两期。前期社会相对平稳，生活条件优越，题材多反映闺阁生活及离别相思之情。不少词篇，描写刻画大自然的美，表现对美好事物和自由生活的热爱。后期词作多抒写在遭到国破、家亡、夫死以及政治上的打击等一系列灾难之后，极其悲痛的心情。反映了时代的、民族的灾难和不幸，风格深沉凄凉。李清照长于抒情，巧于构思，词的艺术成就很高。她以“寻常语度入音律”，虽明白如话，却非常优美清丽，既准确地表达出真情实感，又能创出新意。她是第一位专门致力于抒情的女词人，在词的发展史上有突出的地位。

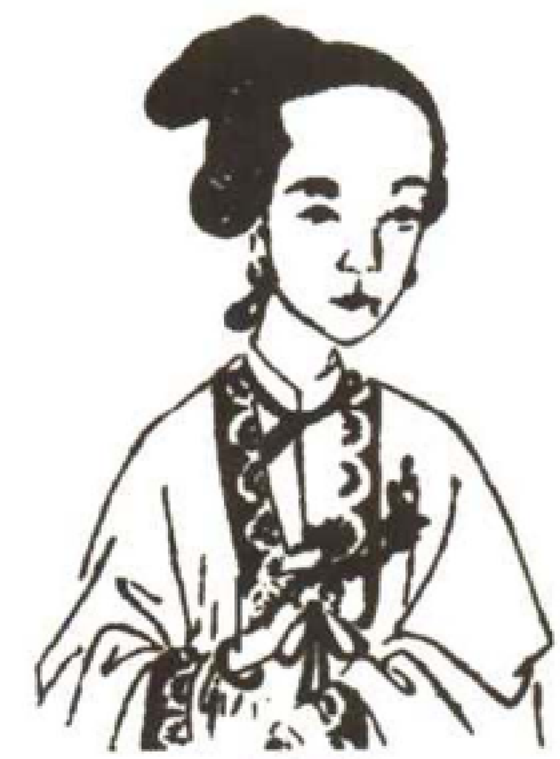

李清照像

李汝珍

(1763?～1830?)中国清代小说家。字松石。直隶大兴(今北京市)人。博学多才，读书涉猎经史百家，尤精音韵之学。诗文俱佳，不屑为八股文。曾长期住江苏海州。1801年到河南做过县丞。终身不得志，晚年生活贫困。小说《镜花缘》为其代表作。

李森科(卓费姆)

(1898～1976)苏联生物学家和农学家。研究种子纯化处理。其后天特性可遗传的错误观点被苏联权力机构提升为官方理论，直至1955年。

李善兰

(1811～1882)19世纪中国近代启蒙科学家。字壬叔，号秋纫，清代浙江海宁人。1852年在上海参加墨海书馆(上海最早的新式出版机构)任编辑，与英国人伟烈亚力合作翻译了欧几里得《几何原本》的后9卷，及侯失勒的《谈天》。《谈天》一书第一次把万有引力定律和天体知识介绍到中国。又与艾约瑟合译了英国力学家胡威立的《重学》，系统地把牛顿运动定律等经典力学介绍到中国。后来他又独立翻译了牛顿的《数理格致》(即《自然哲学的数学原理》)一书的前3卷。他的翻译把19世纪西方的近代物理知识介绍到中国，推动了中国近代物理学的发展。特别是他从1868年起出任北京同文馆天文、数学部长等职，执教13年之久，培养出中国近代第一代科学人才。

李商隐

(813～858)中国唐后期文学家。字义山，号玉溪生，又号樊南生。怀州河内(今河南沁阳)人。早年师从牛党令狐楚，25岁中进士后，入李党王茂元幕府，娶其女为妻。因牛李党争影响，他长期遭排挤，只在各地作幕僚。存诗约600首，其中政治诗约占六分之一。《有感》、《重有感》抨击宦官擅权，表现出不寻常的识见和胆略；《寿安公主出降》反对藩镇割据，联系朝政得失作批判性考察；《行次西郊作一百韵》进一步从历史与现实的全局来考察唐代政治，是杜甫《北征》之后难得的“诗史”。咏史诗是他一种特殊形式的政治诗，常以历代帝王甚至当朝皇帝的荒淫误国为题材，或讽求仙，或嘲好色，或贬奢逸。无题诗则是他独具一格的创造，多以男女相思为题材，表现各种复杂的思想情绪，意境缥缈，情思宛转。善于言情，是其根本特征。他较少直抒胸臆，或借环境景物的描绘，烘托情思(《宿骆氏亭寄崔雍崔兖》)；或将实化虚(《夜雨寄北》)；或造成朦胧意境(《锦瑟》)。但有时会使诗晦涩难懂。其诗对后来的“西昆体”诗人影响极大，对词也有一定影响。他与杜牧齐名，并称“小李杜”，又在词采华美上与温庭筠相近，并称“温李”。传世有《樊南文集》。

李少春

(1919～1975)中国京剧演员。河北霸州人。出身于演艺世家。8岁在上海从丁永利习武生，从陈秀华习老生。1932年正式登台演出。1938年到北京拜余叔岩为师。他扮相清秀，嗓音宽厚，唱腔韵味清醇，身段优美。他文武兼长，老生戏师承余(叔岩)派，武生戏师承杨(小楼)派，且博采众长，革新创造，形成自己独特的艺术风格。常演剧目有武生戏《挑滑车》、《长坂坡》、《三岔口》，老生戏《战太平》、《打金砖》、《定军山》、《打棍出箱》，猴戏《闹天宫》、《水帘洞》、《智激美猴王》等。1955年任中国京剧院一团团长。与翁偶虹、袁世海合作，先后改编演出《云罗山》、《将相和》、《虎符救赵》、《响马传》、《满江红》、《野猪林》等。从1958年起他开辟新的领域，塑造现代人物的舞台形象，其中最有代表性的是《白毛女》和《红灯记》。李少春开创了把京剧老生与武生融合在一起的艺术流派，为京剧艺术的发展作出重要贡献。

李时珍

(1518～1593年)中国明代著名医药学家。字东璧，号濒湖。蕲州(今湖北蕲春)人。其父

古本《本草纲目》书影

万历黑漆描金龙药柜，其双开门内有八方旋转式药屉80个，每屉盛药一种；两侧各有长屉10个，每屉分3格放药，全柜能放药140种，柜下有大屉3个，以供放置取药工具及方剂之用。柜子的背后有金泥书写的"大明万历年制"款，为宫廷御药房所用。

李言闻系当地名医。李时珍曾考科举，后弃儒从医，继承家学。他注重研究药物，重视实践，曾广泛参阅历代医药文献及其他有关文献800余种，并亲自上山采药，向渔人、药农、农夫、樵夫、车夫、猎人、工人、游医等请教。他重视药物的临床作用，经过亲身服药、临床观察及有关实践，对药物进行研究、比较、分析，纠正了古代本草书籍中不少关于药物产地、品种、药名及治疗方面的错误。经过27年的艰苦实践，著成《本草纲目》。他认为药物的性能可以用人力加以改造，使之符合人们的需要；对服食炼丹等迷信邪术给予坚决抨击。在生物学、化学、矿物学、地质学等方面，李时珍均有一定成就，在生物分类学方面具有进化论思想。还有《濒湖脉学》、《奇经八脉考》等著作流传于世。

李思训

(651－716)中国唐代画家。字建。出身唐朝王室。唐高宗时任江都令。中宗时出任宗正卿。玄宗时官为左武卫大将军。善画山水、楼阁、佛道、花木、鸟兽，尤擅山水树石画，笔力遒劲，格调细密。师承隋代画家展子虔的青绿山水画风，山石、树叶常以金色勾画，形成具有装饰味的金碧山水画风格，对后来中国山水画的发展产生了影响。后世山水画中的青绿山水就是对他这一派画风的延续。明代莫是龙和董其昌等人提出绘画上的南北宗论，将他列为"北宗"之祖。

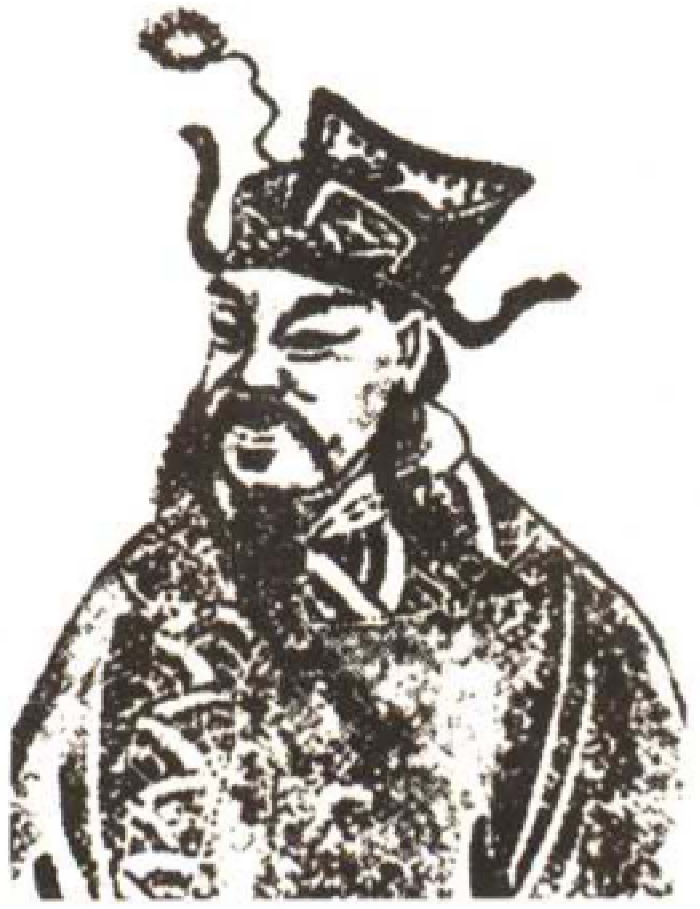

李思训像

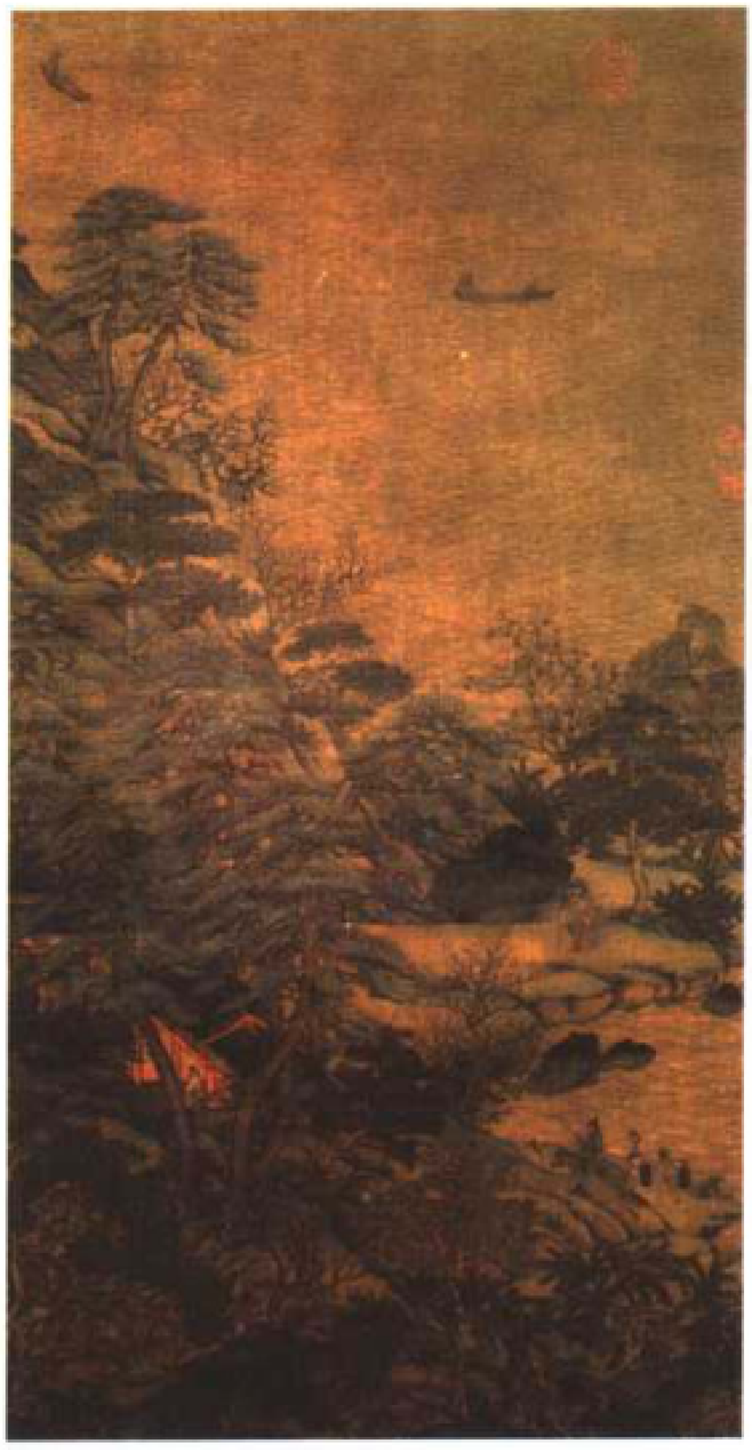

唐代画家李思训绘《江帆楼阁图》

李斯

(?－前208)中国秦代政治家、书法家。楚国上蔡(今河南上蔡西南)人。年轻时做过小吏，曾到齐国求学，拜荀卿为师，学帝王之术。后来到秦国，投在吕不韦门下，起初做官被任为郎。他劝说秦王嬴政灭诸侯、成帝业、一统天下。得到赏识，被提拔为长史。又为秦王献计，遣谋士持金玉去各国，离间君臣。秦王采纳其计，收到效果。秦王嬴政十年(前237)，提升李斯为廷尉。秦灭六国后，李斯等人共同议定了皇帝名号以及有关的礼仪制度；力主废分封立郡县；参与制定法令，统一车轨、文字和度量衡；建议焚毁民间的《诗》、《书》、百家语。均为秦始皇采纳。始皇三十七年，秦始皇病死，李斯参与赵高、胡亥的阴谋，伪造秦始皇诏书，杀太子扶苏，立胡亥为太子，继位为秦二世皇帝。秦二世元年(前209)七月，陈胜、吴广揭竿起义，秦王朝内部矛盾加深，赵高为独揽大权，诬陷李斯与其子暗通陈胜、吴广，意图谋反。秦二世命赵高审理。秦二世二年(前208)七月，李斯被斩于咸阳。

李斯又是书法家。他将大篆删繁就简，创造出小篆，对简化文字及后世文字学有重大贡献。传世书迹有《泰山刻石》等。

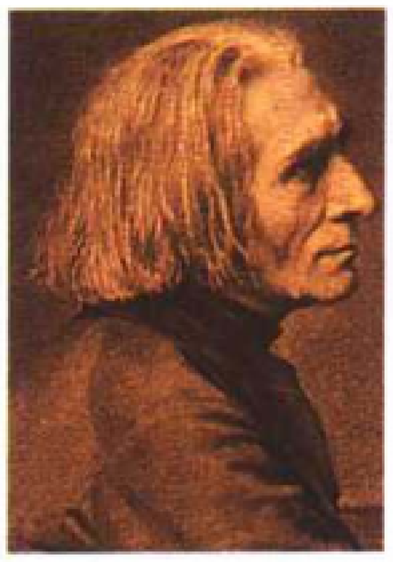

匈牙利作曲家、钢琴家李斯特

李斯特

(1811－1886)匈牙利作曲家、钢琴家。现代钢琴技巧的发明者，创作了大量风格各异的作品。小时候随车尔尼和沙里埃利学习，表现出了卓越的演奏技巧。1823年前往巴黎，活跃于巴黎的各个沙龙。在那里遇上了玛丽·达古尔，并在大约1834年结婚，生下三个孩子(其中柯西玛嫁给了瓦格纳)。他周游欧洲各国，创作了《匈牙利狂想曲》(1839－1847年)、《帕格尼尼大练习曲》(1838年)。后来在魏玛任宫廷乐长(1842－1858年)，开始了与赛恩－维根斯坦公主的交往，专门从事作曲(《C小调奏鸣曲》，1853年；《浮士德交响曲》，1854年；《但丁交响曲》1856年；《格朗弥撒曲》，1885年)。1862年定居于罗马，创作了精彩的《巴赫主题变奏》(1862年)以及若干清唱剧(《耶稣》，1867年)。从1869年开始，他往来于几个城市间，在布达佩斯和魏玛从事教学，在罗马和拜罗伊特演出，并创作大量曲目(《乡野水戏》，1877年；《无调的小东西》，1885年)。其中许多作品为20世纪的音乐家带来灵感(例如勋伯格、德彪西的创作)。

李斯特(弗里德里希)

(1789－1846)德国经济学家。他提倡关税同盟，反对自由贸易，捍卫贸易保护主义。

李斯特(夏尔)

(1874－1955)法国经济学家。发表过关于经济思想史和货币问题的著作。当过大学教授、法兰西银行副行长(1926－1929)，支持自由派学者的观点。

李四光

(1889－1971)中国地质学家，中国地质事业的创始人之一。字仲揆，湖北黄冈人。15岁时被选派到日本留学，在日本加入同盟会。1913年到英国伯明翰大学学采矿，后转学地质。1918年获硕士学位。1919年到欧洲各国考察地质。1920年回国，应蔡元培之邀到北京大学地质系任教。1928－1949年兼任中央研究院地质研究所所长。新中国成立后，任中国科学院副院长、地质工作计划指导委员会主任、地质部部长。他创造性地建立了䗴科分类的10大原则。1927年出版了《中国北部之䗴科》。这一研究享有世界声誉。为此英国伯明翰大学授予他自然科学博士学位。1922年、1933年、1934年、1937年在实地调查和研究的基础上，他反复论证了中国第四纪冰川的存在，并把中国第四纪冰期划分为四个亚冰期。他是地质力学的奠基人。1926年发表《地

李四光在研究地质样品

球表面形象变迁之主因》一文，提出地壳运动起源于地球自转速度变化作用的假说。建立了构造体系、构造序次和构造复合等重要概念。1945年出版《地质力学的基础与方法》，1962年出版《地质力学概论》，建立了地质力学。为中国的找矿、地震预报、地热研究、石油工业、煤田建设做出了重大贡献。

李维诺夫

(1876－1951)苏联政治家。1930－1939年任外交人民委员部委员。1935年他采取与美国和法国亲近的政策以抗击法西斯。1939年被斯大林解职，由莫洛托夫继任。

李希霍芬

(1833－1905)德国地理学家。他曾经在东亚旅游并出版过有关中国的研究著作。

李锡尼

(250－324)罗马皇帝（308－324）。308年当上罗马皇帝，313年他击败马克西米努斯，把整个帝国的东半部置于自己的羽翼之下。他迫害基督教徒，324年被君士坦丁处死。

李冶

(1192－1279)中国金元时期数学家。字仁卿，号敬斋。真定府栾城县(今河北栾城)人。生于大兴城(北京)，"自幼喜算术"。曾到钧州(今河南禹州)居官两年。因战乱而放弃功名，元世祖忽必烈多次召见，他均辞官不受。40岁后便潜心从事数学研究。他的得意之作《测圆海镜》及《益古演段》作为重要的数学遗产而流传到今。他于1248年著成《测圆海镜》，系统讲述"天元术"，发展了高次方程的建立和表示方法，开创了中国的符号代数学，无论在内容上或方法上对传统数学都有较大的扩充与发展。1259年，他在前人蒋周的《益古集》的数学成果基础上，写成了《益古演段》三卷，普及天元术，内容大多涉及平面图形间的面积关系，用天元术和等积变换求解，相当于现代的代数和方程解法。

李渔

(1610－1680)中国清代戏曲作家、戏曲理论家、文学家。字笠翁。浙江兰溪人，出生在江苏如皋。明末，多次应试不第。清初顺治五年(1648)，自兰溪移家杭州，小说和戏曲作品大部分写于此时。顺治十四年，又移家金陵(今南京)，住20年左右，结交吴伟业、尤侗、王士祯、周亮工等名士。家设戏班，亲自编写剧本，常往各地达官贵人门下演出。康熙十六年(1677)，迁回杭州，3年后去世。作有传奇《奈何天》、《比目鱼》、《蜃中楼》、《怜香伴》、《风筝误》、《慎鸾交》、《凰求凤》、《巧团圆》、《玉搔头》、《意中缘》10种，合称《笠翁十种曲》。李渔的戏曲作品基本上是表现才子佳人、婚姻爱情的喜剧、闹剧，情节新颖热闹，戏剧性强，曲白通俗流畅，风格诙谐、轻松，在当时舞台传演不衰，流传极广。

李玉

(约1591－约1671)中国明末清初戏曲作家。字玄玉，又作元玉，自号苏门啸侣，又号一笠庵主人。吴县(今江苏苏州)人。明亡后专事戏曲创作。是明末清初创作最多、影响较大的戏曲作家之一。所作传奇约40种，现存《一捧雪》、《人兽关》、《永团圆》、《占花魁》、《清忠谱》、《麒麟阁》等18种。前4种写于明代，世称"一人永占"，是李玉的成名作。《一捧雪》写汤勤逢迎权贵严世蕃，献计谋夺朋友莫怀古的玉杯"一捧雪"，使莫家破人亡。作品揭露明代政治的黑暗和世风的险恶，抨击权奸严世蕃的贪婪残暴，剧中汤勤这一反面艺术形象，是明末社会丑类的典型概括。《人兽关》取材于《警世通言》中的小说《桂员外途穷忏悔》，写桂薪忘恩负义，夫妻变狗。《永团圆》写江纳因长婿蔡文英家境清贫，逼其退婚，江之长女闻讯投江自尽，为人所救。是一部讽刺喜剧。《占花魁》据《醒世恒言》中的小说《卖油郎独占花魁》改编，写卖油郎秦钟和妓女莘瑶琴的恋爱故事。歌颂封建社会下层人民之间摈弃金钱名位观念的真挚爱情，写儿女私情而不落俗套。《清忠谱》是李玉的代表作，写明末东林党人周顺昌在苏州同阉党斗争，被诬下狱 市民颜佩韦等五人率众大闹府衙，要求释放周顺昌。后来周被解往北京，受尽酷刑，死于狱中；颜等五人被诬谋反，也遭杀害。苏州人感其义，合葬五人。剧中成功地塑造颜佩韦等市民形象，描绘人民群众参与抗争的火热浪潮，在舞台上展示市民暴动的壮烈景象，这是中国戏曲发展史上的新现象，反映了作者同情下层人民的进步思想倾向。李玉的戏剧在舞台上有较强的生命力，对昆曲的发展作用较大，不仅在昆曲中一直演唱不衰，后来的京剧和地方戏也常改编演出。

李煜

(937－978)字重光，号钟隐。中国五代十国时期南唐最后一个君主，史称李后主。他继位(961)时，南唐已对宋称臣，处于属国地位。975年，宋灭南唐，李煜被俘到宋都汴京(今开封)，封违命侯。李煜无力治国，却有多方面的文艺才能，通音律，善书画，尤长于词。初期词多写宫廷豪华生活，降宋后所写词大多为家国之恨，感慨极深。如《虞美人·春花秋月何时了》、《浪淘沙·帘外雨潺潺》等。艺术上以白描取胜，语言明净，意境优美，以鲜明生动的形象言怀述志，抒写特定的生活感受，一变花间词人镂金刻翠的词风，在词的发展史上具有重要地位。后人把他和其父李璟(李中主)的作品合辑为《南唐二主词》。

李元昊

(1003－1048)中国西夏王朝开国皇帝，即夏景宗。小字嵬理，后更名曩霄。西夏国王李德明之子。宋明道元年(1032)其父去世，他继王位，时年29岁。他即位后，革去唐、宋所赐姓氏，自号嵬名氏，称"兀卒"(意为青天子)。仿唐宋制度建立官制，中央设置中书省和枢密院，分掌文武大政；地方设州郡。军事上立十二监军司，辖兵45万，制定西夏文字12卷，又设汉字、蕃字二院 更定礼乐。天授礼法延祚元年(1038)李元昊称帝，国号大夏，定都兴庆府(今宁夏银川)。先后在三川口、好水川、定川寨等地对宋作战；又同辽战于贺兰山；俱获胜，形成宋、辽、西夏鼎立的局势。在位后期，巩固皇权，尽诛母后卫慕氏族，废皇太子宁明，立宁令哥为皇太子后又废之，又立其私生子李谅祚。天授礼法延祚十一年(1048)，心怀废母夺妻之恨的宁令哥乘李元昊酒醉，削其鼻，将其刺死。

李贽

(1527－1602)中国明代思想家、文学家。号卓吾，又号宏甫，别号温陵居士。泉州晋江(今福建泉州)人。官至云南姚安知府。后弃官，专力著书讲学。后又落发为僧。因其学说多与封建势力相抵触，被诬为"有伤风化，惑乱人心"，遭害下狱，自刎而死。当时他的著作流行甚广，明廷虽曾两次禁毁李贽著作，仍未能禁绝。当时读书人"全不读四书五经，而李氏《藏书》、《焚书》人挟一册，以为奇货"。其哲学思想受王守仁心学和禅学的影响很深。他公开以"异端"自居，抨击政治的黑暗和程朱理学的虚伪，并把矛头指向了孔子。对封建传统教条和假道学进行了大胆的揭露，指斥假道学家们"阳为道学，阴为富贵。穿着儒雅，行若猪狗"。认定《六经》、《论语》、《孟子》等儒家经典只是当时弟子的随笔记录，反对"咸以孔子之是非为是非"。在文学方面，反对复古模拟，主张创作必须抒发己见。重视小说戏曲在文学上的地位。曾评点《水浒传》。著作有《李氏焚书》、《续焚书》、《藏书》、《李温陵集》等。

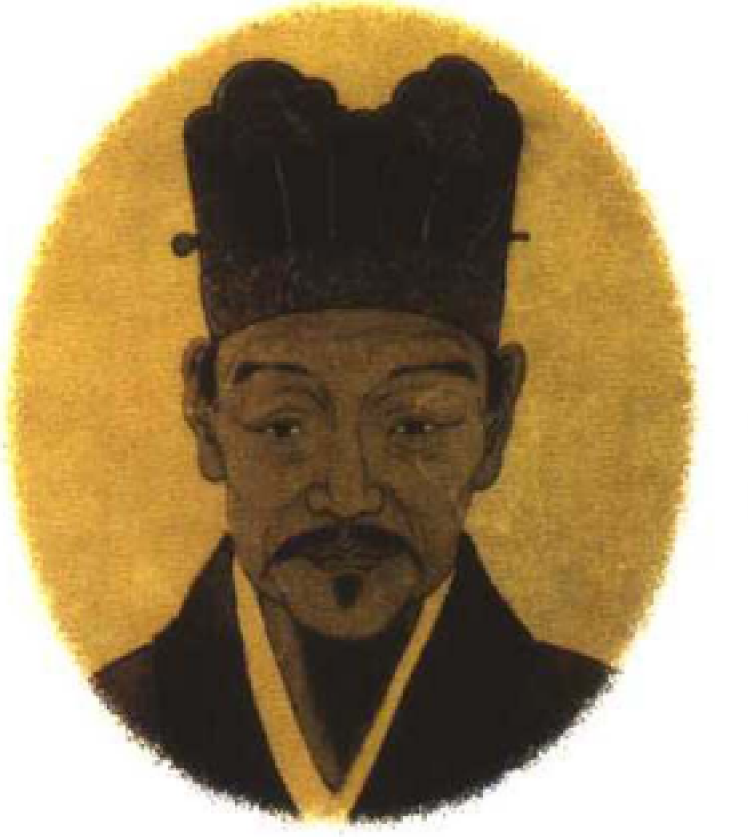

李贽像

李子树

果树。开白花，先开花，后长叶。果实李子，可食。

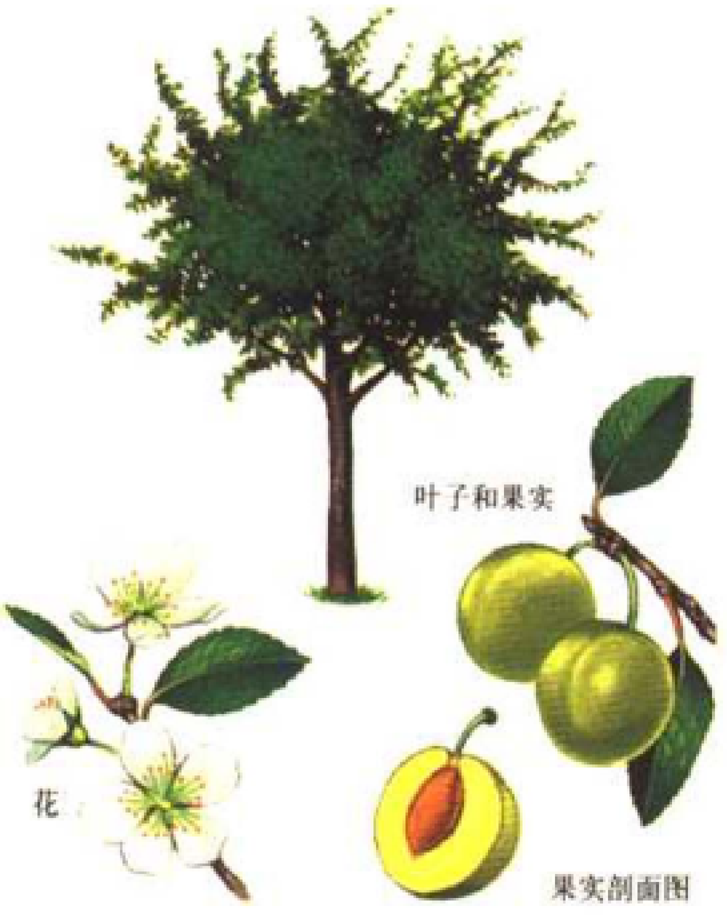
叶子和果实
花
果实剖面图

李子树

李自成

(1606－1645)中国明末农民起义军领袖。本名鸿基。米脂(今陕西米脂)人。崇祯二年(1629)起义，后成为闯王高迎祥部将。崇祯九年，高迎祥战死，他继称闯王。崇祯十一年，在潼关战败，仅率刘宗敏等10余人退入商洛山，次年出山再起。崇祯十三年从四川突围入河南，提出“贵贱均田”、“迎闯王，不纳粮”等口号，饥民争相依附，义军发展到百万之众。崇祯十六年，在河南汝州歼灭明陕西总督孙传庭的主力，乘胜破潼关，进占西安。次年正月，建大顺国，年号永昌。同年二月从陕西经山西进攻北京。三月十九日进入北京，推翻明王朝。由于起义军领袖被胜利冲昏头脑，李自成在战略和策略上犯了错误，仓促向山海关进军。在明将吴三桂和清军的联合攻击下，李自成战败，撤回北京。四月二十九日，李自成在北京即皇帝位。三十日，撤离北京，转战于河南、陕西。清顺治二年(1645)，在湖北通山县九宫山被地主武装杀害。

“工政府屯田清吏司契”铜印。是李自成大顺政权的印鉴。

里阿布琴斯基

(1882－1962)俄罗斯的空气动力学家。他在莫斯科附近的库特西诺建立了欧洲的第一个空气动力学院(1904)。

里昂

法国罗讷-阿尔卑斯大区的首府和罗讷省省会。位于罗讷河与索恩河交汇处，巴黎东南460千米、马赛以北314千米。人口453187。

地理概况 里昂位居法国第二大城市(人口约1275000)。是作为地中海国家和北海沿岸国家之间的交通要道而发展起来的。它通过索恩河与阿尔萨斯可以通达莱茵兰地区，通过上罗讷河可以通向瑞士，通过阿尔卑斯山谷和山口可以通向意大利。如今这一优越的地理位置更因为高速公路、铁路(高速火车)、航空(圣艾克苏佩里机场)和河道等交通网络发挥巨大的优势。这座曾经是丝绸之都的城市保留了大量工业企业(各种机械制造、化学和纺织)，但第三产业部门目前占据主要地位。里昂是一座贸易(交易会、仓储等)、金融、高等教育、军事、司法和宗教的中心城市。

历史 里昂旧称卢格杜努姆，公元前27年是里昂—高卢的首都，后成为罗马—高卢的首都，公元2世纪起接受基督教。它曾经先后作为勃艮第人的首都(5世纪)、独立市镇(1193年)、两次全体主教会议所在地(1245年

法国里昂的圣布鲁诺教堂主祭坛上方的华盖(18世纪)

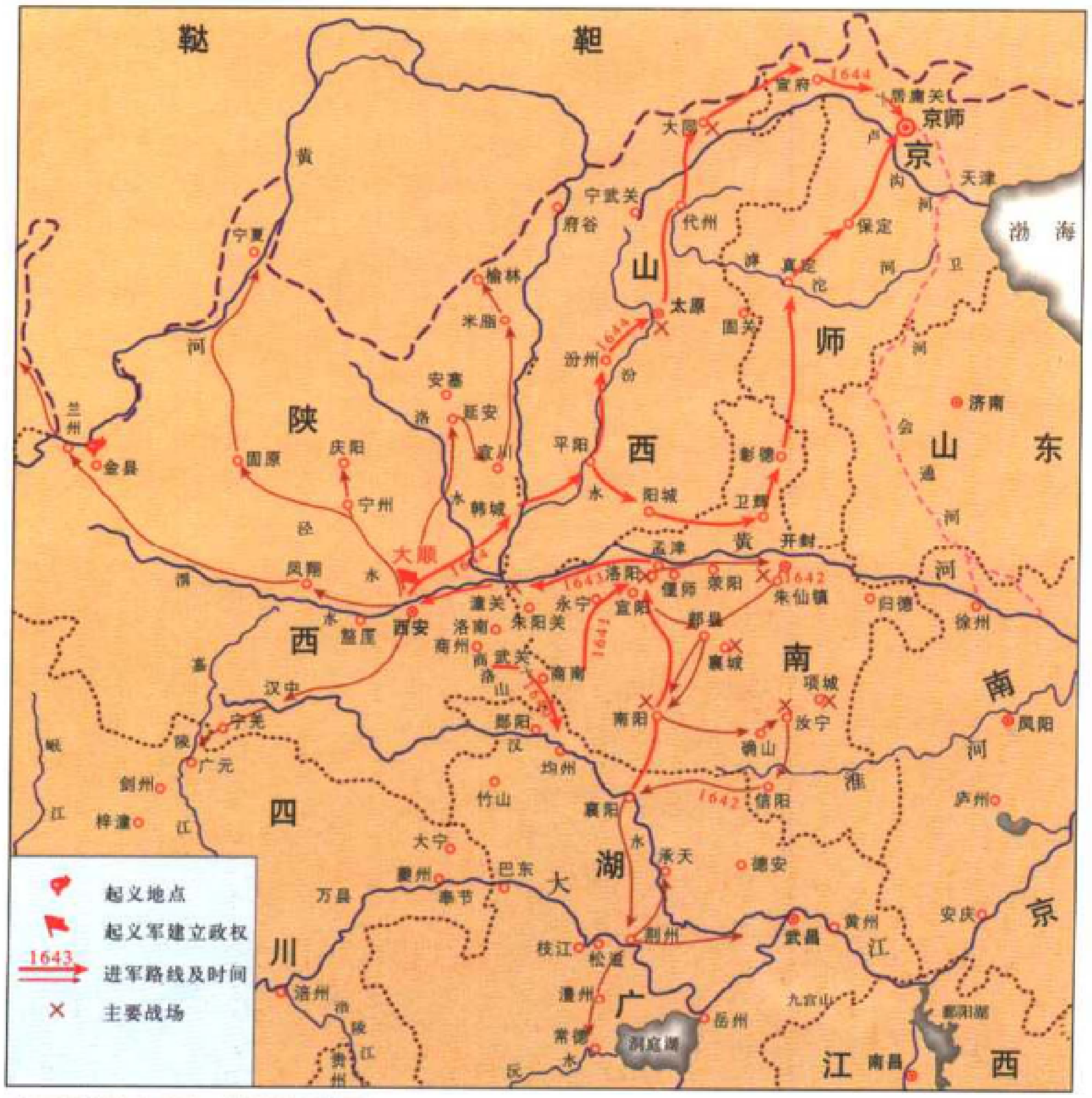
鞑
靼
京师
京
天津
渤海
宣府
居庸关
大同
宁武关
府谷
代州
保定
真定
山
太原
固关
师
汾州
济南
陕
西
山
东
宁夏
榆林
米脂
安塞
延安
宜川
兰州
金县
固原
庆阳
宁州
平阳
韩城
阳城
彰德
卫辉
大顺
凤翔
西安
盩厔
潼关
洛南
商州
武关
孟津
开封
洛阳
偃师
荥阳
永宁
宜阳
朱阳关
朱仙镇
郏县
襄城
归德
徐州
南
南阳
项城
汝宁
确山
信阳
邓阳
均州
竹山
襄阳
汉中
宁羌
广元
剑州
梓潼
四
川
大宁
夔州
巴东
奉节
万县
湖
承天
德安
凤阳
庐州
淮
安庆
京
荆州
武昌
黄州
枝江
松滋
澧州
常德
洞庭湖
岳州
九宫山
鄱阳湖
江
南昌
西
泸州
1644
1643
1642
1641
起义地点
起义军建立政权
1643
进军路线及时间
主要战场

中国明朝末年李自成起义示意图

和1274年)，后于1307年被法兰西王国并入版图。丝绸工业的引入(16世纪)为里昂带来了新的发展契机。为反对保皇党人的复辟企图，里昂的纺织工人举行了起义(1831年和1834年)。

艺术 有罗马式的圣马丁-安奈教堂、哥特式圣让大教堂(12～15世纪)和其他中世纪建筑。有文艺复兴时期的住宅和17～18世纪的建筑(市政厅、圣布鲁诺教堂、由索夫洛设计的主宫医院)。重要的博物馆中包括布料历史博物馆和藏品非常丰富的美术馆。还有法国抵抗运动和犹太人受迫害的历史博物馆。

里昂工人起义

19世纪30年代法国里昂工人反对资本家的两次起义，也是历史上最早的工人武装起义。1831年11月21日，里昂工人举行罢工示威，抗议资本家的残酷剥削，要求增加工资。军警进行镇压，工人遂举行武装起义。他们在旗帜上写着“不能劳动而生，毋宁战斗而死”的口号。工人们激战3天，打败了政府军，占领了里昂城。但由于没有无产阶级政党的领导，起义者未能与其他城市工人取得联系，没有继续给敌人以沉重打击。

12月3日，起义被反动政府调来的大批军队镇压。1834年4月9日，为抗议政府逮捕工人互助会领袖和颁布禁止工人集会结社的法令，里昂工人发动第二次起义。起义带有鲜明的政治性质，号召推翻富人的统治，提出争取民主共和国的口号。起义工人同反动军队战斗了6天，终被镇压下去。

里昂山

法国中央高原东段的山地(海拔700～900米)。

里奥里克

海盗头领（维金人）。自862年起主宰诺夫哥罗德地区。

里奥尼河

格鲁吉亚河流。发源于高加索山地，流入黑海，长327千米。下游盆地为古科尔沁地区。产业有水力发电。

里奥佩勒

(1923－)加拿大画家。他是波尔杜阿斯和一些“自动化技术人员”的朋友，1945年后又在巴黎和抽象派的先锋们交往。作品色彩绚丽（《谢弗勒兹》，1954年，国立现代艺术博物馆），具有结构性（黑色和白色的“冰激凌”，1977年）。

里巴拉(佩德罗)

(1683～1742)西班牙建筑师。马德里丘里格拉风格艺术大师：优雅的圣母庇护所小教堂(完成于1718年)、圣费尔南多教堂招待所著名的正面墙（1722至1726年）、托雷得桥（完成于1734年）等。

里巴拉(若塞)

（1591～1652）西班牙画家和版画雕刻家。主要在那不勒斯从事创作，在那里，他的有别于卡拉瓦乔的作品风格自成一派（《阿波罗和马尔修斯》，1637年，圣马蒂诺博物馆）。普拉多博物馆收藏有《圣巴托罗缪的殉难》、《阿基米德》；卢浮宫收藏有《跛子》、《皮卡第的乞丐》（1642年）。

里贝朗普雷图

巴西城市(在圣保罗州)。人口430805。

里宾特洛甫

(1893～1946)德国政治家。第三帝国外交部长（1938～1945），被纽伦堡法庭判处死刑并执行。

里博

(1842～1923)法国政治家。共和国保守党派领导人之一，任外交部长(1890～1893)，促成法、俄联盟的核心人物。在1892～1917年期间五次任议会主席。法兰西学院院长(1906)。

里博维莱

法国上莱茵省的专区首府。位于孚日山脉附近丘陵地带。人口5086。产业有纺织、葡萄酒酿造、电子工业。老城区有两座哥特式的教堂、18世纪的市政厅(内有小型博物馆，展品有印染布料、银质高脚杯)。

法国里尔市中心的戴高乐将军广场(亦称“大广场”)

里查逊

(1879～1959)英国物理学家。发现灼热金属表面的电子发射规律，即里查逊定律，为热离子现象的实际应用奠定了基础。

里德

(1818～1883)英国作家。作品《斯卡普猎人》(1851)描写了印度英雄的冒险经历。剧作《莫特朗》(1942)里有三幕提到了这个人物。

里德(查尔斯)

(1814～1884)英国作家。所著小说揭露了当时社会上的种种不平等，1871年写成《可怕的企图》。

里德(卡洛尔先生)

(1906～1976)英国电影导演。比较著名的有：《在星星的注视之下》(1939)、《八小时延期》(1947)、《第一次幻灭》(1948)、《第三个人》(1949)。

里恩克劳恩

(1844～1909)德国作家。以其史诗(《波哥雷德》，1896年)而闻名。

里尔

(1844～1885)加拿大梅蒂人。领导红河地(马尼托巴)梅蒂人反对殖民当局分块转让土地(1869～1872)，后参加西部起义(1884～1885)，失败后被处死。

里尔克

(1875～1926)德裔奥地利作家，现代文学奠基人之一。他发展了新的抒情诗风格，即所谓的“咏物诗”，摆脱了德国抒情诗的传统。著有《祈祷书》（1899～1903）、《图画集》(1902)、《时间集》(1905)、《新诗集》(1907～1908)、《马尔特·劳里茨·布里格纪事》(1910)。1921年夏，他住在穆佐堡，并于1923年写成《杜伊诺哀歌》。

里尔市

法国北部-加来海峡大区的首府和北部省省会。位于佛兰德地区，距巴黎218千米。人口191164(连同郊区人口约100万)。

地理概况 里尔是这一地区名副其实的大城市，它所管辖的范围包括50多个市镇(其中有鲁贝、图尔宽等)，远达比利时和法国交界处。除了传统的工业(纺织、食品加工)，里尔利用位于欧共体中心地区的优势，加上发达的公路、铁路、河道和航空交通，大力发展了第三产业部门(高等教育、国际博览会)。

历史 12世纪时里尔是一座呢绒业发达的城市，是勃艮第伯爵的领地之一。1667年被并入法国版图。1792年它成功地支持了对奥地利的围攻。1804年成为法国北方省首府，于19世纪跻身欧洲最大的工业城市行列。

艺术 里尔保留了一片古老的旧城区，

拉脱维亚首都里加。中间为自由纪念碑，右边是教堂。

那里的建筑以砖墙和雕花石板为材料(17 ~ 18世纪)。里乌尔宫(15世纪)和圣莫里斯教堂(15 ~ 19世纪)为哥特风格。建于1652年的旧商品交易所的装饰表现了佛莱芒地区的建筑风格。古建筑还包括沃班古堡(1670年)和巴黎门(约1690年)。博物馆包括法国藏品非常丰富的油画美术馆、原伯爵夫人养老院(15 ~ 17世纪)和工商博物馆。

里夫比约

(1931 ~)丹麦作家。他的作品体裁丰富、关心社会和普通民众，著有诗歌《平衡的树木》(1984)、小说《歌剧爱好者》(1966)、短剧《这可以》(1985)和许多音乐剧。

里夫起义

摩洛哥北部里夫地区人民反对西班牙殖民统治的斗争。1921年6月，西班牙调动2万多人的军队攻打里夫地区。里夫各部落的人民被迫拿起武器，大败西班牙军队，成立里夫共和国，建立了正规军和部落军。到1924年8月，里夫军民几乎解放了全部西属摩洛哥王国。1925年法国协助西班牙军队共同对付里夫人民。1926年5月27日，里夫共和国总统阿卜杜·克里姆被迫向法军投降，里夫起义被镇压下去。

里夫山

摩洛哥北部山脉。位于地中海海岸，除了中部(迪迪吉讷山海拔2452米)以外地势不高。长350千米，宽度介于50 ~ 100千米。西部降雨充足，发展粮食种植、林业和畜牧业；东部干旱，人口稀少。山地周围有一些城市分布：丹吉尔、得土安、舍夫沙万、胡塞马、纳祖尔。西班牙拥有休达和梅利利亚这两块飞地。

里盖蒂

(1923 ~)奥地利作曲家，原籍匈牙利。他的作品属于静止风格(《空气》，1961年)、或典型的点彩派(《新历险》，1966年)，或这两者的结合(《安魂曲》，1965年；《远方》，1967年；《大骷髅舞》，歌剧，1978年；《钢琴协奏曲》，1980年；《小提琴协奏曲》，1990年)。

里根

(1911 ~)美国政治家。电影演员，加里福尼亚州共和党州长(1967 ~ 1974)，1981 ~ 1989年任美国总统，实行极度自由经济政策。外交上对中东、中美洲持强硬立场，1984年再度当选美国总统。1987年在售伊朗武器丑闻中受到怀疑。同年与苏联总统戈尔巴乔夫签定在欧洲控制中程导弹的协议。

美国政治家、总统里根

里海

地球上最广阔的内陆海(约36万平方千米)。在欧洲和亚洲的交汇处，比平均海平面低28米。北部深度不超过25米(南部深度为1000多米)，海岸边的水面在冬天结冰。含盐量(平均为13%)自北向南、自西向东增加。周边河流注入所带来的水并不能补充蒸发的损失，但会使水平面增高。巴库地区的石油开采打破了里海的生态平衡。过度捕捞(鲟鱼、西鲱)得到控制。为保护时令品种，渔业活动有所减少。

里赫特

(1915 ~ 1997)俄罗斯钢琴家。他录制了巴赫的《十二平均律曲集》。擅长演奏普罗科菲耶夫曲目，也不忽视当代音乐。

里吉山

瑞士的山地。位于四森林州湖与楚格湖之间。人口1798。发展旅游业。

里加

立陶宛首都。波罗的海沿岸港口，位于里加湾深处。人口915000。是工业中心(造船、机械、电器和电子制造、制衣)。

古迹有始于1211年的包括罗马和巴罗克风格的大教堂、城堡(14世纪，现有博物馆)、哥特式的大吉尔德堡(现改为音乐厅)和其他各色建筑。

里贾纳

加拿大城市。萨斯喀彻温省省会。人口179178。是主教府所在地。市内有大学。工业有炼油和冶金。

里杰

(1505 ~ 1569)波兰作家。公认的波兰文学之父。作品有《各国的镜子》(1568)。

里凯

(1604 ~ 1680)法国工程师。南方运河的建造者。

里科尔

(1800 ~ 1889)法国外科医生。致力于梅毒研究，并且献身于梅毒治疗的研究。

里克勒尼

(1676 ~ 1753)意大利作家、演员。他重新组建了意大利喜剧团，进行演出并获得巨大成功。

里克尔

(1913 ~)法国哲学家。

里克特

(1900 ~ 1985)美国地球物理学家。提出了著名的测定地震强度的里氏震级表，得到广泛应用。

里利

(1554 ~ 1606)英国作家。小说《精神的造作与剖析》的作者(1578年)，其中附庸风雅的笔法成为了矫揉造作文体的典范。

里利昂塔尔

(1848 ~ 1896)德国工程师。从1890年以来作为滑翔飞行的先驱者而著名，他多次抓紧滑翔伞从丘陵的高处跳下。在他的第2000次飞行中，经历过一次有生命危险的降落。莱特兄弟从他的实验中获得了对他们的研究有益的经验。

里麦罗

(1864 ~ 1954)法国军官和工程师。1904年他设计了一种重炮快速发射装置。

里蒙诗梅德

(约1460年 ~ 1531)德国雕塑家。定居于伍兹堡，哥特式兴盛时期后期雕塑大师。抒情有力而平静(圣母祭坛装饰屏，椴木，伍兹堡以南的克雷林根)。

里姆

(1952－　)德国作曲家。新浪漫派，朝着独特而猛烈的表现主义过渡。作品颇丰：弦乐四重奏、交响乐、歌剧（《雅各布·棱兹》，1979年；《俄狄浦斯》，1987年；《征服墨西哥》，1992年）。

里姆斯基-柯萨科夫

（1884－1908）俄罗斯作曲家。在1889年巴黎的一次演出中他展示了俄罗斯乐派的魅力。他的管弦乐（《复活节庆典序曲》，1890年；《天方夜谭》，1889年）证明了他对声音的良好把握。除了钢琴协奏曲（1882年）和几部室内乐外，他依据俄罗斯民间传说创作的歌剧也很优秀。但他试图在所在的“强力五人集团”中寻找难得的写实主义（《沙皇的新娘》，1898－1899年；《基泰日》，1907年；《金鸡》，1909年）。

里穆斯基

加拿大城市(在魁北克)。位于圣劳伦斯河口。人口29538。市内有大学和海洋研究中心。

里诺

美国城市(在内华达)。人口254667。是旅游中心。

里佩尔

(1880－1958)法国法律学家。对海上贸易法作出重大贡献。民法实用论著记录了三个法律学科门类，指出法律制度的基本特点，并阐明伦理道德、社会和经济因素对法律形成的影响(《法律创造力》1955年)。

里普希茨

(1891－1973)波兰裔的法国雕刻家。属立体主义派。

里奇

(1552－1610)意大利学者、传教士。耶稣会修士，中国天主教传教会的创建者，皇帝的天文学家和数学家。他作为文人，采取了建立在与当地文化结合之上的福音传教方法，亦成为中国礼拜仪式争论之根源。

里恰蕾利

(1509－1566)意大利画家和雕塑家。在罗马的创作受到米开朗琪罗和拉斐尔的影响（梵蒂冈的皇家大厅装饰运用了大量的毛粉饰，1547至1549年）。

里瑟纳

（1734－1806）法国细木匠。原籍德国。曾在巴黎的奥本工作室学习。是路易十四时期个性化和精细风格的主要大师。

里什莱

(1628－1698)法国辞典编纂家。出版过第一部法语词典（1680）。

里士满(加拿大)

加拿大城市(在不列颠哥伦比亚省)。位于温哥华郊区。人口126624。

里士满(美国)

美国城市。弗吉尼亚州首府。位于詹姆斯河河畔。人口203056。是商业和工业中心。南北战争期间这里是南方阵营的首都，1865年被格兰特将军攻占。市内有杰斐逊设计的议会厅(1785年)和博物馆。

里斯本

（详见第75－78页）

里索斯

希腊诗人。他借古代神话传说来鼓励现实社会的斗争。著有《埃普塔弗》(1936)、《海伦》(1972)、《埃罗提卡》(1981)。

里特

(1779－1859)德国地理学家。现代地理学奠基人之一。出版过有关地理和人文活动之间关系的论著。

里特曼

(1893－1980)瑞士地质学家。毕生致力于火山研究，被视为欧洲火山学的奠基人(著有《火山与火山活动》，1936年)。

里瓦达维亚海军准将城

阿根廷巴塔哥尼亚地区的城市。人口99000。盛产石油。

里瓦尔兹

(1667－1735)法国画家。同他的父亲让皮埃尔(1625－1706)一样，是图卢兹市画家。在罗马学习过一段时间。他的历史画和肖像画都与众不同(《雷蒙·德·圣吉尔》、《图卢兹伯爵》、《手执十字》，奥古斯坦博物馆)。

里瓦罗尔

(1753－1801)法国作家、记者。著有《法语宇宙观的讨论》(1784)。

里瓦斯

(1791－1865)西班牙作家、政治家。他把浪漫主义的思潮带进了西班牙，著有戏剧《命运的力量》（1835）。

里维埃

(1827－1883)法国海军上校。他在西贡指挥海军部队。1882年他夺取并守住了河内大本营。在一次外出时被杀。

里维埃尔

(1886－1925)法国作家。1919－1925年间任法国《新观察》杂志社主编。著有《书信录》，记述了他与保罗·克洛德、阿兰·富尼尔以及普鲁斯特的交往。

里维埃拉

意大利热那亚湾的沿海地区。从意法边界到拉斯佩齐亚(有时也包括法国蓝色海岸)。分为西部海岸和东部海岸。

里维拉

(1886－1957)墨西哥画家。在马德里和巴黎学习立体派绘画，后来发现了意大利壁画艺术之美（乔托）。这种艺术1921年传到墨西哥后渐变成了“壁画主义艺术”。他的大幅作品具有社会性倾向，风格现代而原始，现存于墨西哥和周边国家(公共教育办公室，1923至1929年；等等)。

里维特

(1928－　)法国电影导演。他批判传统的电影剧本和艺术。从他1961年第一部电影《巴黎属于我们》起，他被看作是“新浪潮”作家之一。他探索电影的各方面的理论：《修女》(1966)、《疯狂爱情》(1967－1968)、《希丽娜和朱丽去上船》(1974)、《人间之爱》(1984)、《四人帮》(1989)、《美丽的努瓦则兹》(1991)、《少女让娜》(1994)、《高低靠不住》(1995)、《秘密防守》(1998)。

里窝那

意大利港口(在托斯卡纳)。里窝那省省会。位于地中海沿岸。人口167445。工业有冶金、炼油和化工。市内有“乔瓦尼·法托里”博物馆(油画)。

里沃利战役

发生于1797年1月14日。拿破仑和马塞纳在阿迪杰河畔威尼拉战胜了奥地利人。此役后不久曼图亚即投降。

里希耶

(1904－1959)法国雕塑家。1925年到巴黎师从布尔代尔。20年后，他通过复杂的作品形象达到了表现主义和个性的张扬（《蜘蛛》，1946年；《风暴》，1948年；《斗牛》，1953年；《山》，1956年）。

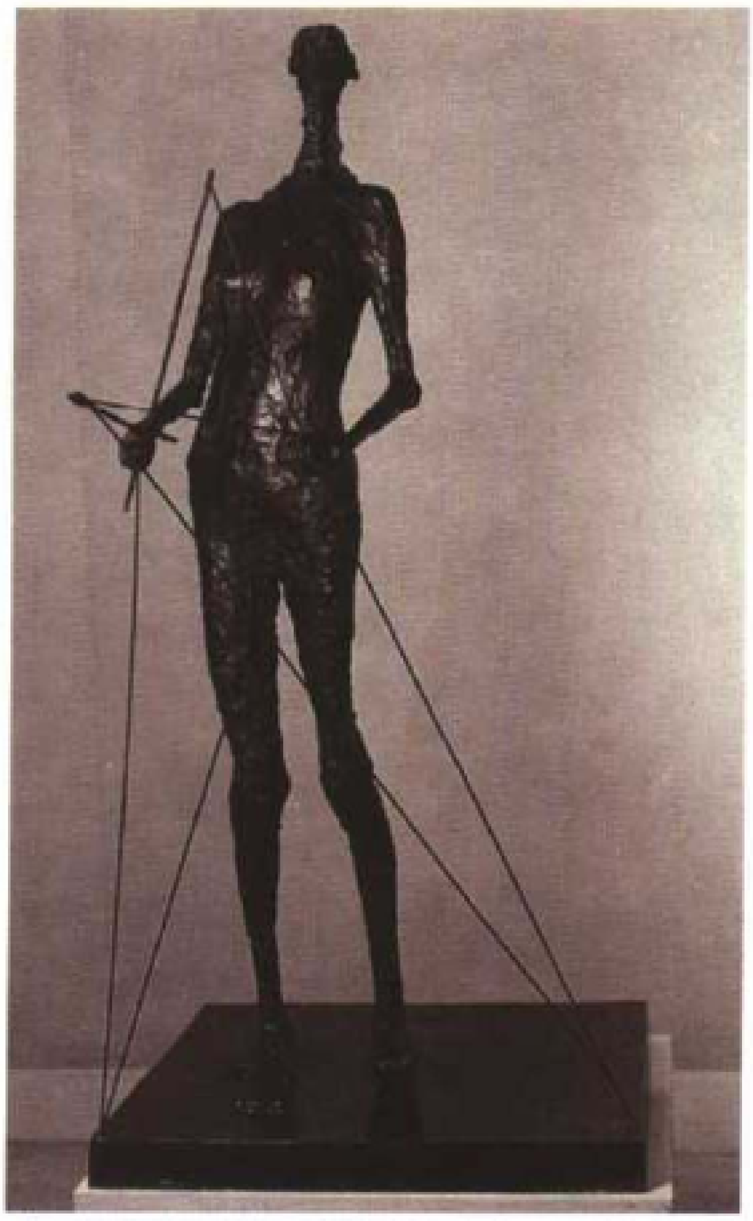

法国雕刻家里希耶作的青铜雕像《玩扯铃的人》(1950)

• 精彩条目专页 •

里斯本

葡萄牙首都。位于特茹河右岸。人口677790(连同郊区人口达120万)。

地理概况 里斯本是葡萄牙重要的港口、行政和商业中心城市。1966年起，工业(钢铁、化工、造船)发达的南岸地区通过桥梁与市区相连。北岸地区集中了主要旅游景点，1998年开通的达伽马桥穿过该地区。

历史 里斯本由腓尼基人建立，716－1147年间被摩尔人占领。从13世纪起，它成为葡萄牙首都。15世纪时，利用葡萄牙的海上和殖民贸易活动达到极大的繁荣。1755年发生的大地震将其夷为平地，后在旁巴尔的率领下得到重建。1988年在一次火灾中，里斯本的古代城区遭到严重破坏。

艺术 有罗马风格的大教堂、位于特茹河边的贝雷姆塔、古老的圣热罗姆修道院(16世纪初)、建于17世纪初的圣文森特教堂、建于18世纪末以商业广场为中心的建筑群。有各种主题的博物馆：考古与人种学、古代艺术(葡萄牙原始艺术)、装饰艺术、海军、民间艺术、现代与当代艺术，以及藏品丰富的古尔本江基金会博物馆。为1998年世界博览会的召开而修建的海洋馆位于特茹河陡峭的河岸两边，其建筑都围绕着海洋主题进行布置。

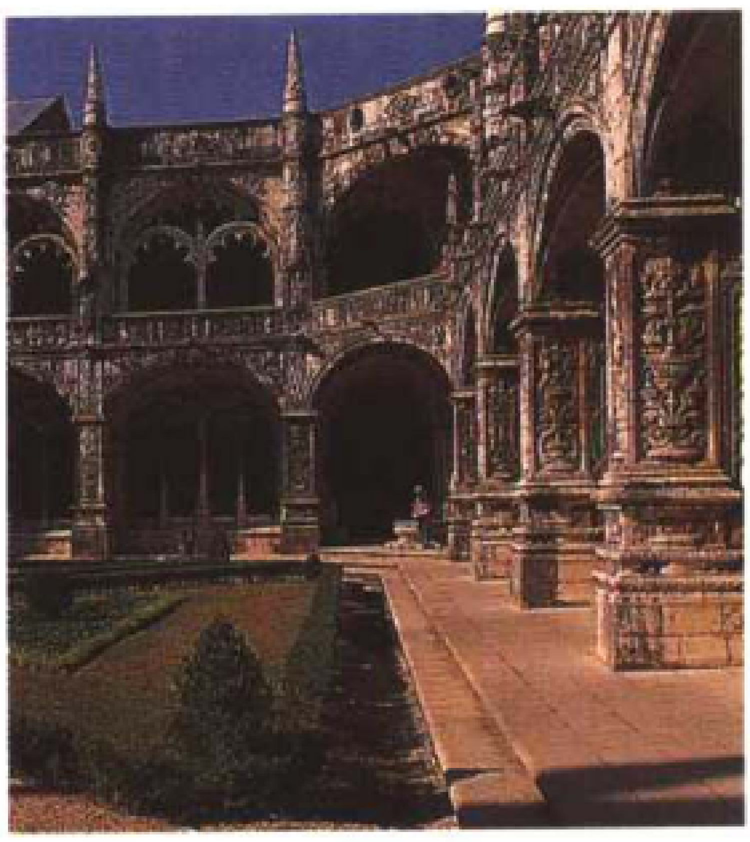

▲ 里斯本市赫罗尼莫斯修道院的内院，四周的回廊是精致的连拱长廊。

▲ 里斯本市的贝伦塔，耸立于特茹河的水流中。

▲ 里斯本的商业广场，
台阶朝向特茹河。

里斯本市圣卢西亚教堂
的墙壁，镶有彩釉瓷砖，
▼ 上有绘画作品。

TERREIRO DO PAÇ
COMEÇOS do SECVLO XVI

▲ 里斯本城区景观，坐落在特茹河边。

里斯本市赫罗尼莫斯修道院回廊的豹身喷泉 ▶

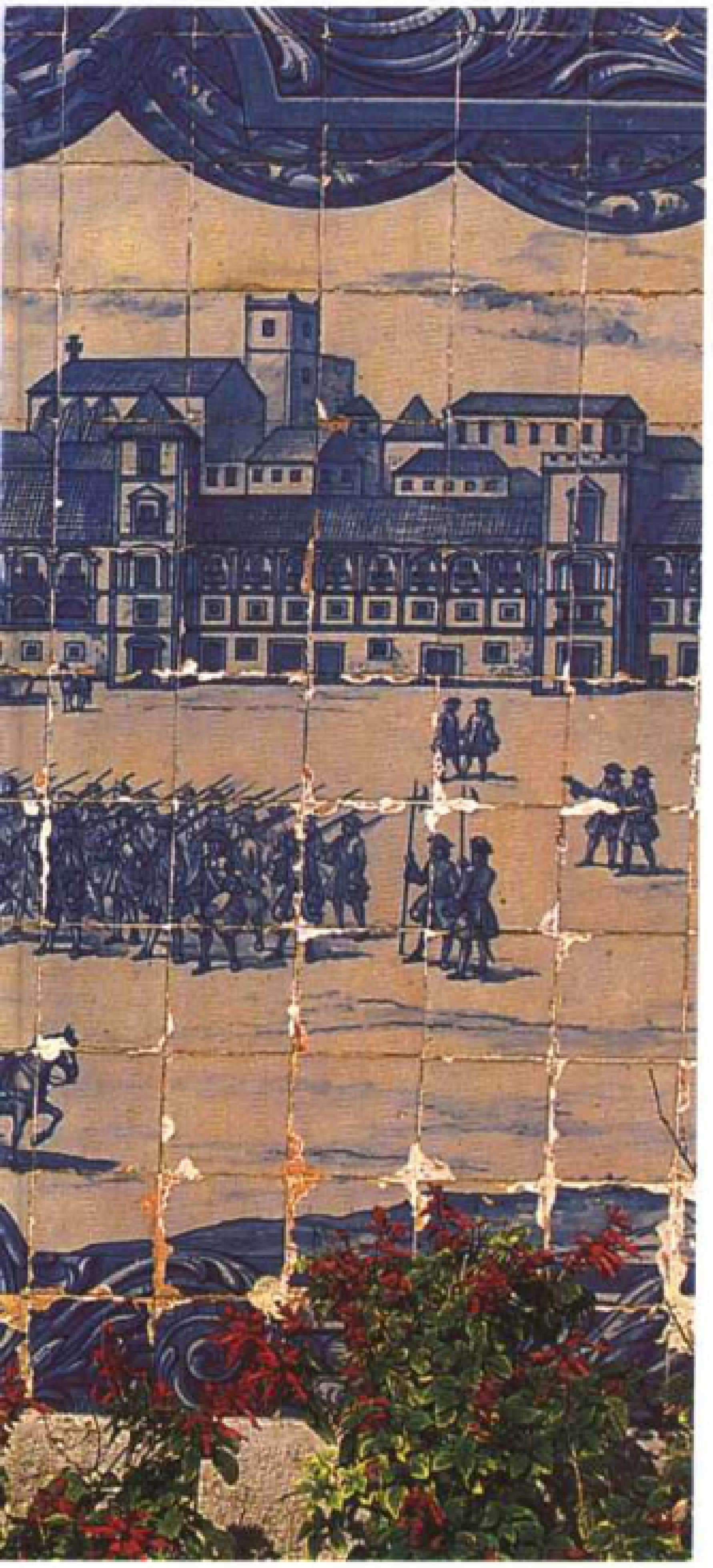

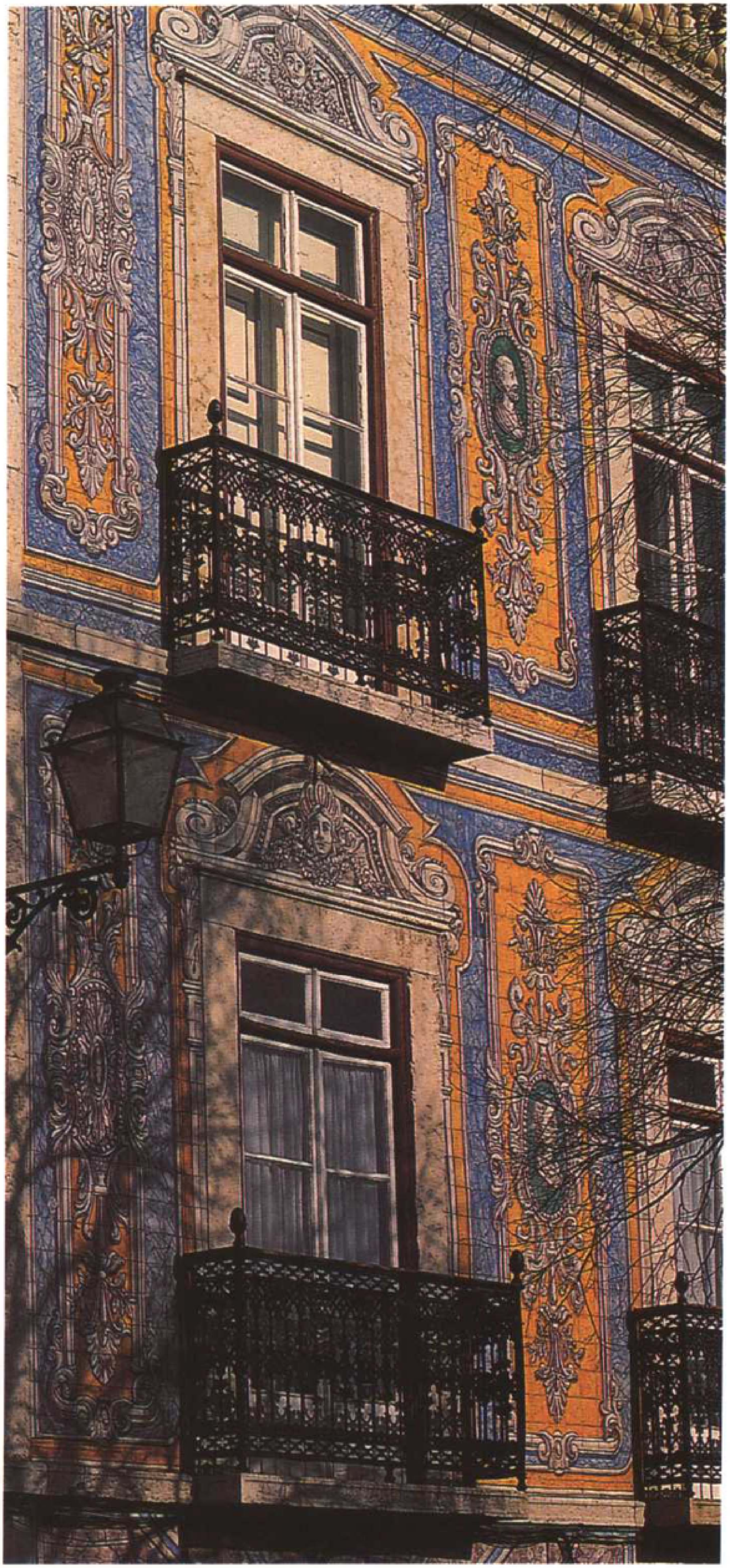

▶ 里斯本市圣文森特教堂美丽的外立面，覆盖着19世纪的方砖。

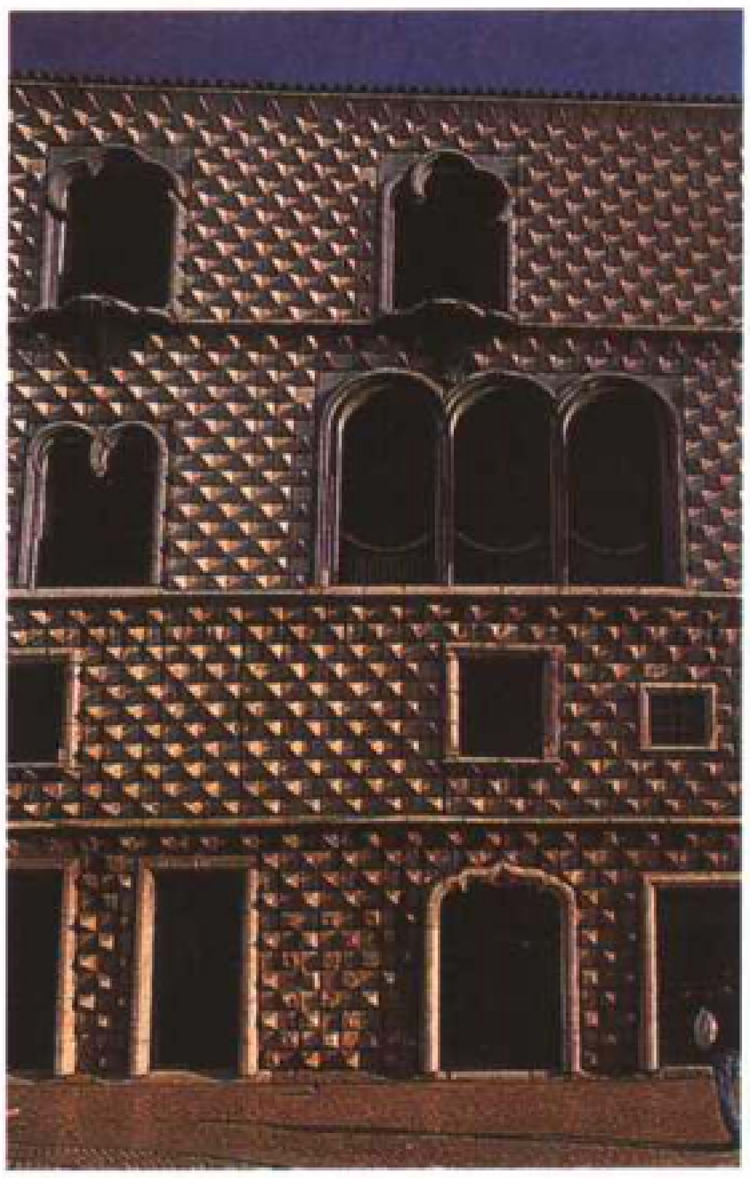

▲ 里斯本市的尖头房屋，石块被切削成钻石尖的形状，尖顶向外，是一种独特的建筑技术。

里希耶(利吉耶)

(约 1500 - 1567)法国雕塑家。代表作是勒内·德·夏隆站姿或卧姿的墓雕(1547年、圣艾蒂安教堂、巴勒迪克)。圣米歇尔的《坟墓》体现了意大利艺术的影响。

里夏尔

(1765 - 1839)法国工程师。和批发商勒努瓦-迪费雷纳合作(1797)、建立了法国的第一个棉纺厂。

里歇(查理)

(1882 - 1966)法国医生。饮食生理学专家，给后人留下有关流行病理学的大量著作，并研究世界饥饿状况。

里歇(夏尔)

(1850 - 1935)法国生理学家。在巴黎时(1887年)担任生物学教授。研究动物热气和血清，并同波蒂埃一起发现过敏性现象。也参加文学活动，1913年获诺贝尔奖。

里耶

(1833 - 1908)挪威作家。其印象派艺术对斯堪的纳维亚半岛的小说产生了极大的影响(《飞行员和他的太太》、1874年)。

里耶卡

克罗地亚主要港口。位于亚得里亚海岸，是连接匈牙利和奥地利的中转地。人口158000。古迹有中世纪的巴罗克风格建筑以及博物馆。

里永

法国多姆山省的专区首府。位于利马涅地区的多姆山脚下。有上诉法院。古迹有让德贝里设计的圣夏贝尔教堂(14世纪末)、两座中世纪的教堂、大量古民居(14 - 18世纪)。有奥弗涅博物馆、芒代博物馆(美术和装饰艺术)。

里约热内卢

巴西城市。里约热内卢州首府。位于大西洋海岸。市区人口6011181(大区人口达900万)。里约热内卢建于瓜纳巴拉湾沿岸和一些岛屿上。这里风景优美，有花岗岩石质山丘(其中有著名的宝塔糖山)、热带植被、遍布沙滩的海岸等景观。北部的港口周围是混杂着工业和工人住宅的街区，南部则集中了靠着著名海滩(如科帕卡巴纳)修建的中产阶级公寓街区。贫民区在农村人口迁移的作用下日益膨胀，它们往往位于陡峭的山坡上。当地第三产业占主导地位(行政、商业、旅游业、大学)，工业部门多样(纺织、食品、烟草、化工、冶金、机械和电子制造、家具、纸张)。里约热内卢拥有两个机场、一个港口，是国内外重要的交通枢纽。市内有古老的街区和城市建筑(尤其是18世纪)。有博物馆(国家美术馆、现代艺术馆)。

里兹

(1916 -)意大利电影人。他是尖酸、辛辣喜剧的作者(《困难的生活》、1961;《吹牛的人》、1962;《怪兽》、1963;《女人的香水》、1974;《爱的幽灵》、1981;《战争疯子》、1985)。

俚

又称里人。中国古代南方民族之一。与今黎族、壮族有渊源关系。东汉至唐，史书多有记载。主要分布于今中国广西东南部、广东西南和北部。

理查·施特劳斯

(1864 - 1949)德国作曲家和指挥家。他曾经担任过慕尼黑歌剧院指挥(1886)、魏玛宫廷唱诗班副指挥(1889)、柏林宫廷歌剧院指挥(1898)和音乐总监(1908)，从1919到1924年与弗朗兹·沙克一起担任维也纳歌剧院院长。他数量不菲的音乐作品始于交响诗，其中有《唐璜》(1889)、《死与变容》(1890)、《狄尔的恶作剧》(1895)、《查拉图斯特拉如是说》(1896)、《唐吉诃德》(1897)、《英雄的生涯》(1899)。随后他又转向歌剧 旋律剧烈的独幕剧《莎乐美》(1905)和《伊勒克特娜》(1909)，以及《玫瑰骑士》(1911)和《纳索斯岛的阿里亚娜》(1912)，再现了18世纪巴罗克风格。他是彻底的传统主义者，在事业的尾声属于优雅的古典主义。他最后一部歌剧是《狂想曲》(1942)，23把弦乐器演奏的《转变》和《最后四首歌》是他的艺术终结。

理查二世

(1367 - 1400)英格兰王(1377 - 1399年在位)。黑王子爱德华之子。登位初期，叔父让·兰开斯特摄政。1381年经历农民起义和威克利夫宗教异端动乱。自1389年开始亲政，采取与法国和解政策，遭到大封建领主的反对。以绝对权力治理国家，但1399年被迫让位给其堂兄亨利·兰开斯特(后来的亨利四世)，死于狱中。

理查三世

(1452 - 1485)英格兰王(1483 - 1485年在位)。谋杀其兄长爱德华四世的子女后，篡夺王位，实行血腥统治。在博斯沃思战役中被亨利军队杀死。

理查森

(1689 - 1761)英国小说家。小说采用书信体，展示了人物的意识流，影响了整个18世纪的欧洲。著有《帕美勒》(1740)和《克拉丽莎》(1747 - 1748)等。

理查森(托尼)

(1928 - 1991)英国电影导演。与安德森和海兹一样，都是"自由电影"的创始人之一。他在1961年导演了《蜜的味道》一片；在1962年导演了《长跑运动员的孤独》；1963年导演了《汤姆·琼斯》。

理查一世(狮心王)

(1157 - 1199)英格兰王(1189 - 1199)。亨利二世第三子，1168年获阿基坦公爵领地，多次反抗其父。成为国王后，1190年参加十字军东征，攻克塞浦路斯，占领圣让达克尔(1191)。他的兄弟让和法国腓力二世之间策划的阴谋，使他不得不离开巴勒斯坦(1192)。后来在归国途中被德国皇帝亨利六世扣为人质，答应日后交付大批赎金才得以获释，直到1194年方才回到自己国家。而后着手收复被腓力二世在大陆占去的土地(主要是诺曼底)。在军事上占有绝对优势，但在围困沙卢斯之战中受致命创伤。优雅的骑士风度使理查一世(狮心王)成为骑士王国的楷模。

理查兹贝

南非港口和工业中心(在夸祖鲁-纳塔尔省)。位于印度洋海岸。

理藩院

中国清朝管理少数民族事务的中央政府机构。始设于中国清朝皇太极崇德三年(1638)，属礼部，有尚书一人，左右侍郎各一人，由满人或蒙人担任。清顺治十八年(1661)，改与六部同等，设录勋、宾客、柔远、理刑四

巴西城市里约热内卢的海岸，海中有奇峰异石。

司。乾隆中叶扩展为典属、王会、旗籍、柔远、徕远、理刑六司，分掌部界、封爵、设官、赈济、赋税、军事、刑法、交通、朝贡、宗教等项事务。是中国最早的民族事务管理机构。

理念论

古希腊柏拉图的唯心主义学说。认为有一种“理念”独立于物质世界之外，是永恒不变的普遍概念，它是世界的本质。理念的总和构成理念世界，在这个世界中有等级之分，最高的理念是“善”。实际的事物都“分有”或“摹仿”理念，是理念的“影子”或“摹本”。认识真理的过程就是对理念的回忆。

理气

中国古代哲学范畴。理指事物的规律、本性或宇宙的本体。气指一种极细微的物质，是构成万物的基本要素。理与气作为哲学范畴在先秦即已形成，但多分别使用。汉以后成为一体范畴。宋以后，理气成为哲学中心问题之一，学者对它们的性质及相互关系作了深入分析和论证。北宋张载认为气是天地万物统一的基础，理则是其运动变化的规律。程颢、程颐则认为“天下只有一个理”，理是宇宙万物的本体，而以气为生成万物的材料，强调理为生物之本，理决定气。“有理则有气”，理永恒存在，气则有生有灭，理生气。南宋朱熹亦以理为宇宙本体，气为理生物的材料，理本气末，气从属于理。明清之际王夫之继承张载思想，坚持气是宇宙万物的本体，理是气化运动的必然规律，是事物的固有属性。颜元提出“理气融为一片”。戴震则以气为宇宙万物之实体，理为事物的固有规律和特殊本质。

lì

力

物体之间的相互作用，是使物体获得加速度和发生形变的外因。在动力学中，力等于物体的质量和加速度的乘积。力的单位为牛顿和达因。1牛顿是使质量是1千克的物体产生1米／秒的加速度的力。1达因是使质量是1克的物体产生1厘米／秒加速度的力。中国法定计量单位中，力的单位采用国际单位制牛顿。

力的分类：力的作用离不开物质，不论物体间是否接触都可能产生力的作用。由于一个物体与另一个物体作用方式不同，力的表现形式不同，根据力的性质来命名的有：重力、弹力、摩擦力、分子力、电磁力、核力等。根据力的效果来命名的有：张力、压力、支持力、浮力、引力、斥力、动力、阻力、向心力等。如果根据力的本质，力可以归纳为4种：万有引力、电磁力、强相互作用力、弱相互作用力。力是矢量。力可以用矢量图示法表示，即用有向线段的长短表示力的大小，箭头表示力的方向，线段的始点表示力的作用点。力作用于物体产生的效果取决于力的大小、方向和作用点。这三者称为力的三要素。

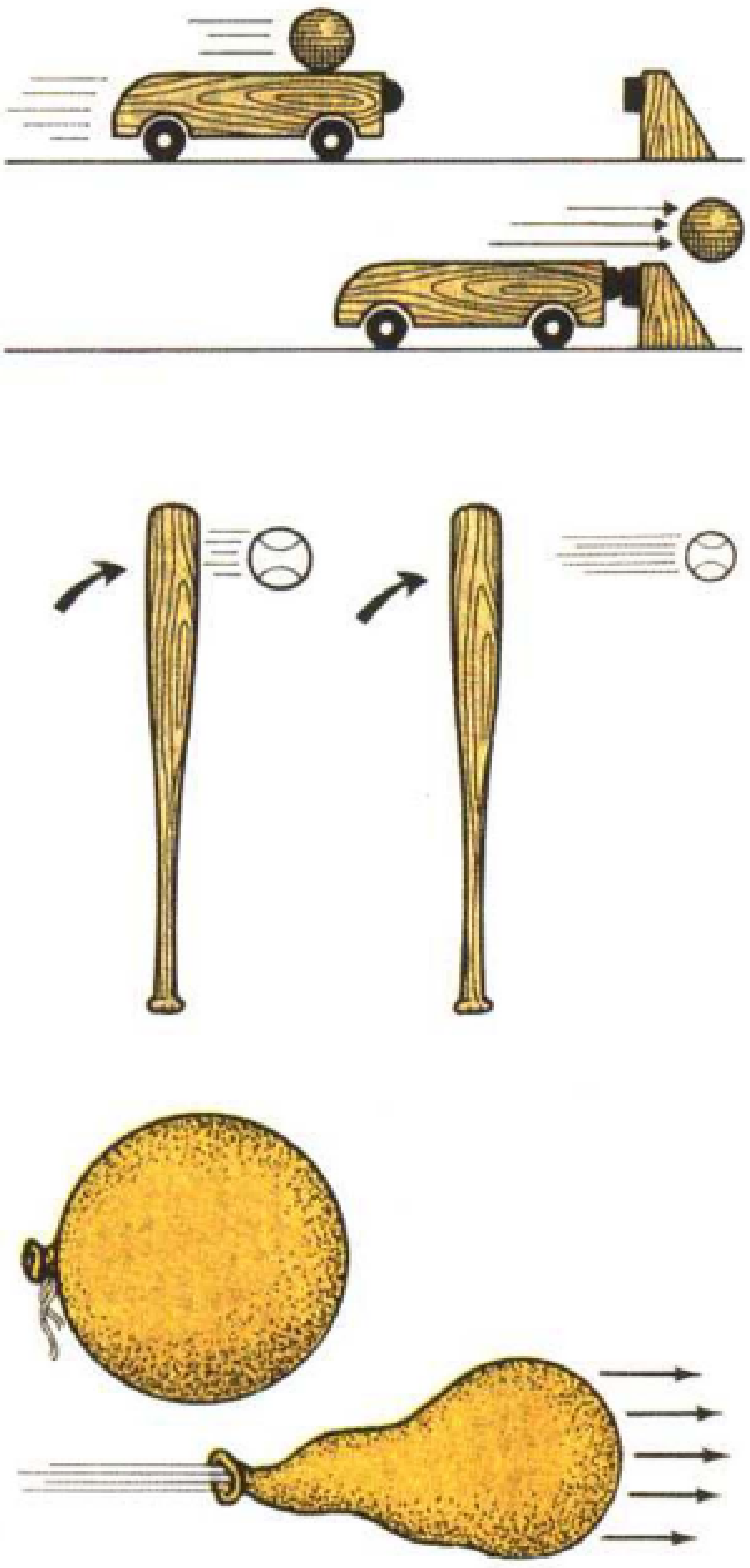

牛顿的三大定律示意图

苹果成熟落地引发牛顿对万有引力的思考

牛顿的三大定律

第一运动定律

也称“惯性定律”。任何物体(指质点)在不受外力的作用时，都保持原有的运动状态不变，即原来静止的继续静止，原来运动的继续作匀速直线运动。物体固有的这种运动属性称为惯性。

第二运动定律

也称“加速度定律”。任何物体在外力作用下，其动量随时间的变化与其所受的外力成正比。在牛顿力学中，质量是一个不变的量，故又可表示为：物体的加速度与所受外力成正比，与物体的质量成反比，加速度的方向与外力的方向相同。

第三运动定律

又称“作用与反作用定律”。当物体甲给物体乙一个作用力时，物体乙必然同时给物体甲一个反作用力，作用力与反作用力大小相等、方向相反，且在同一直线上。

汽车的风动摩擦力试验

力学

研究物质机械运动规律的科学。所谓机械运动是指一个物体对另一个物体，或物体内一部分对另一部分间的相对位置变动，是自然界最基本、最简单的运动形式。自然界物质有多种层次，从宇观的宇宙体系、宏观的天体和常规物体，细观颗粒、纤维、晶体，到微观的分子、原子、基本粒子。通常理解的力学以研究天然的或人工的宏观对象为主。

力学知识最早起源于人类对自然现象的观察和生产实践之中。生产力的发展，要求人类掌握更多更深入的自然规律为人类服务，力学是最先发展的一门学科。生产工具、水陆运输工具、建筑、军事等方面发展的需要促进了力学的发展。从公元前5世纪到17世纪中叶，2000多年来力学发展是缓慢的。15、16世纪以后，资本主义生产关系的出现和形成、工业和技术的需要推动了经典力学的巨大发展。牛顿继承和发展前人的研究成果，提出物体运动三定律、万有引力定律，把地球上物体的力学和天体力学统一到一个基本力学体系中，创立了经典力学理论体系，正确地反映了宏观物体低速运动的宏观运动规律，实现了自然科学的第一次大统一。

力学可分静力学、运动学、动力学三个部分。静力学研究力的平衡或物体静止问题

物体加速上升产生超重现象

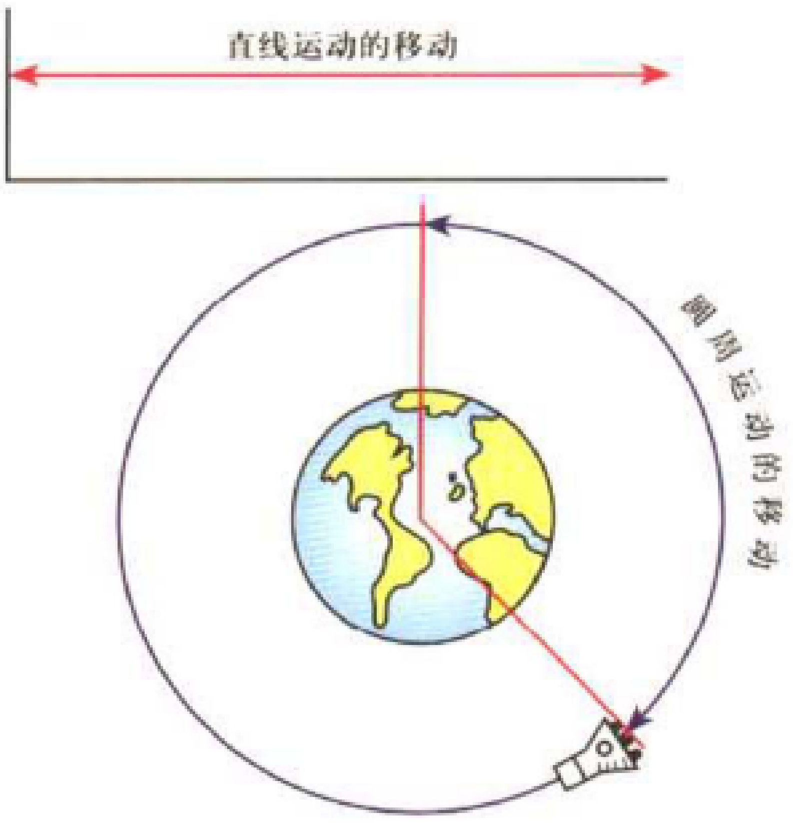

直线运动与曲线运动

失重状态

宇航员在国际太空空间站上进行对接工作

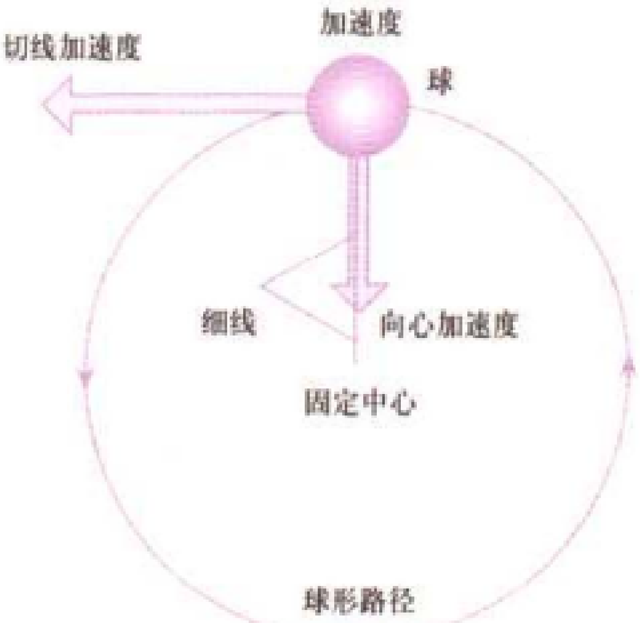

国际太空空间站处于永恒运动状态

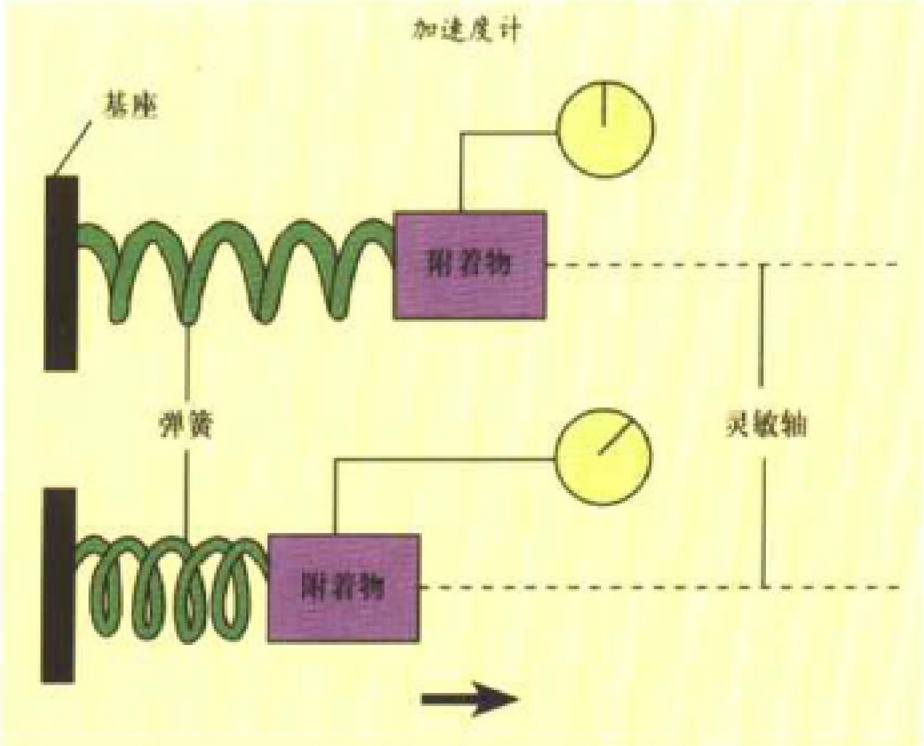

加速度示意

运动学只研究物体运动规律，不讨论它与所受力的关系；动力学讨论物体运动和所受力的关系。根据研究对象，力学又可分一般力学、固体力学、流体力学三个分支。力学在工程技术方面的应用结果，形成了工程力学或应用力学的各个分支。力学和其它基础科学相结合产生天体力学、地质力学、地球动力学等分支。

中国是世界文明发达最早的国家之一。与古希腊几乎同时，中国在力学的应用方面也具有相当的水平。在宋代，中国科学技术的综合性成就使得中世纪欧洲望尘莫及。但中国古代并没有出现一部力学专著，多停留在经验和制造上。

力度

音乐表演时音响的强弱程度。力度的对比和变化对音乐形象的塑造起着重要的作用。如摇篮曲总是用较轻的声音演唱或演奏，这类音乐的内容与强的声音是矛盾的；而隆重的、胜利的、具有战斗性的乐曲，却需要用强的声音演唱或演奏，这类音乐的内容与轻的声音有着一定的距离。西洋自18世纪上半叶以来，逐渐通用意大利文的力度记号，沿用至今，为各国普遍采用。

历法

根据天文周期安排年、月、日关系的方法。即规定一年的月数、每月的天数、平年和闰年、大月和小月等。这样规定的年、月有别于天文上的年月。历法上的历年、历月都是整日数，而太阳周年视运动的周期（回归年）和月相变化周期（朔望月）则不然。历法主要有三类，即太阳历、太阴历和阴阳历。

各种力学现象

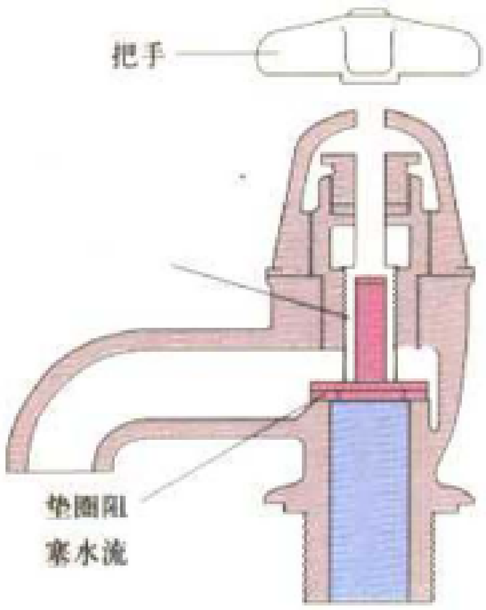

阀门示意图

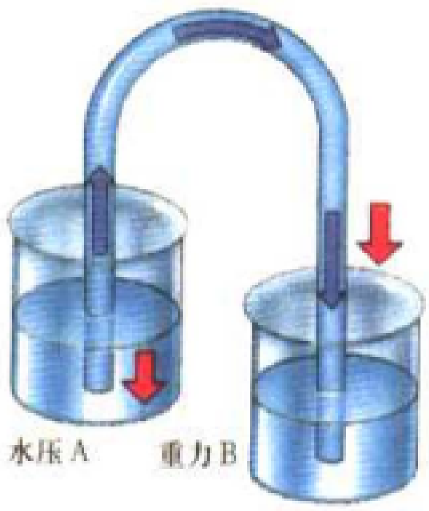

虹吸现象

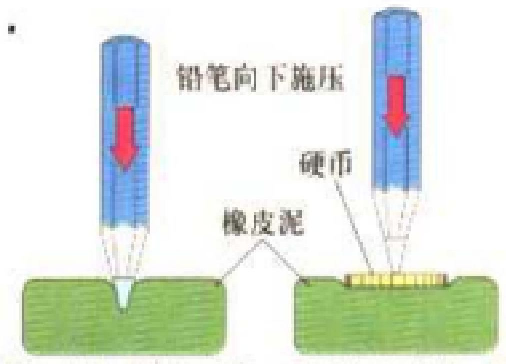

压力示意图

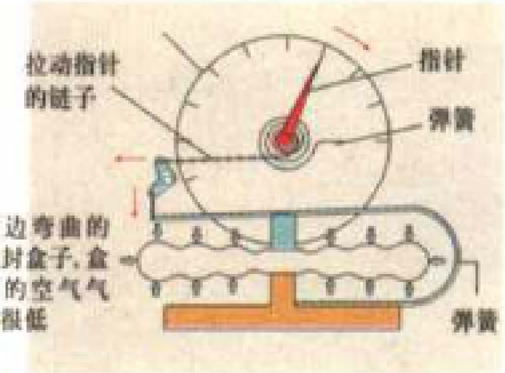

气压计

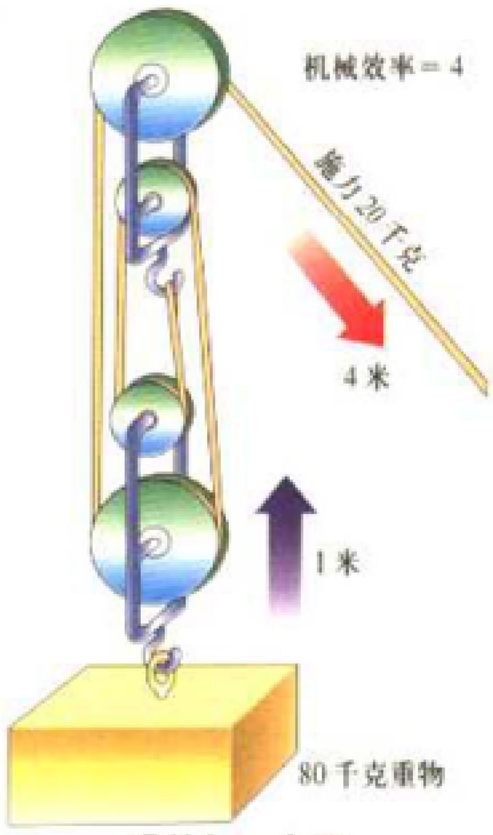

滑轮组示意图

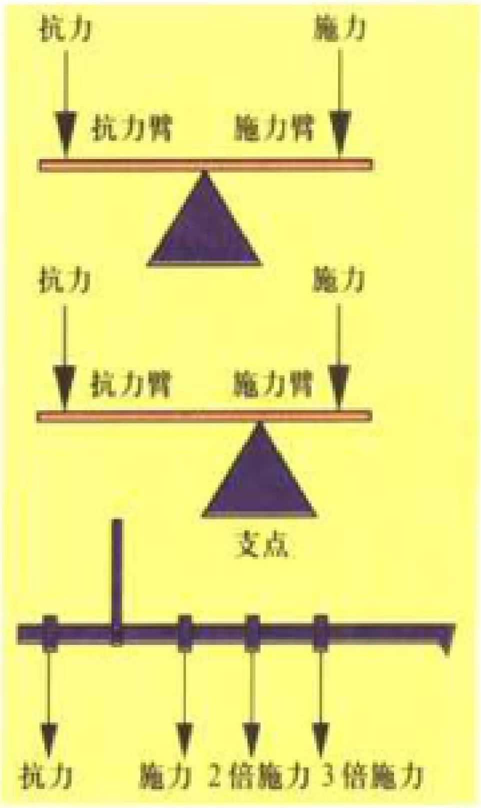

杠杆示意图

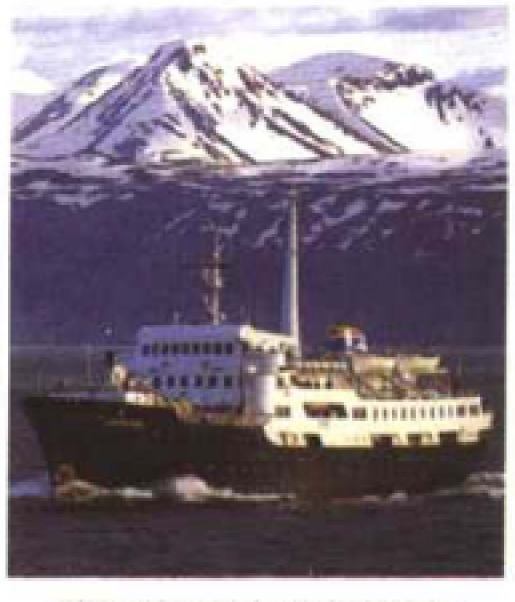

轮船利用浮力在水中航行

历史观

又称"社会历史观"。是人们对社会历史的总观点。它是世界观的重要组成部分，历史观的基本问题是社会存在和社会意识的关系问题。对这个问题的不同回答，产生了唯物史观和唯心史观的对立。唯物史观认为社会存在决定社会意识，唯心史观认为社会意识决定社会存在。在马克思主义产生以前，唯心史观一直占据统治地位。在马克思主义产生后，才出现唯物史观。

历史唯物主义

是解释自然、社会和思维发展的最一般规律的学说。是历史观和唯物主义的统一，由马克思和恩格斯创立。该学说认为历史的主体是现实的人，其性质和活动受制于所处的物质生活条件；物质生活的生产方式决定社会生活和精神生活的一般过程；社会发展有其自身的规律，人民群众是历史的创造者。

立法

有广、狭两义。广义与"法律制定"同义。狭义专指国家最高权力机关依照法定的权限和程序制定、修改或废止法律规范的活动。

立法程序

国家机关在制定、修改或废止法律规范的活动中，必须经过的法定步骤。通常经过四个步骤：1. 提出法律议案 2. 讨论法律草案；3. 通过法律；4. 公布法律。

立法权限

又称"立法体制"。国家机关在制定、修改或废止法律（广义）时权限的划分。说明中央和地方国家机关以及权力机关和行政机关各有权制定、修改或废止哪些法律规范。一般是以该国的国家性质和国家结构形式为转移，并由该国法律明文规定。中国是实行中央集中统一领导下的多级立法体制。

立克次体

介于细菌和病毒之间专性寄生微生物。通常为球杆状，有时可为丝状，结构类似于细菌。有细胞壁和细胞膜，有的在细胞壁外形成荚膜样物质、有的还有鞭毛样结构。体内含DNA和RNA。以二等分裂方式繁殖，不能在普通培养基上繁殖，必须在活细胞内繁殖（此点很类似病毒）。立克次体多寄生在节肢动物和啮齿类动物体内，如虱、蚤、蜱、螨等，可通过节肢动物的叮咬造成的皮肤损伤或呼吸道粘膜进入人或动物的体内，引起斑疹伤寒、恙虫病等。立克次体最早是美国病理学家立克次(1871－1910)在研究斑疹伤寒等疾病时发现，他本人并因此遭受感染而丧生。后人为纪念他对人类所作的贡献，称这种病原体为立克次体。

• 精彩条目专页 •

立陶宛

欧洲国家。位于波罗的海沿岸。

立陶宛地理位置示意图

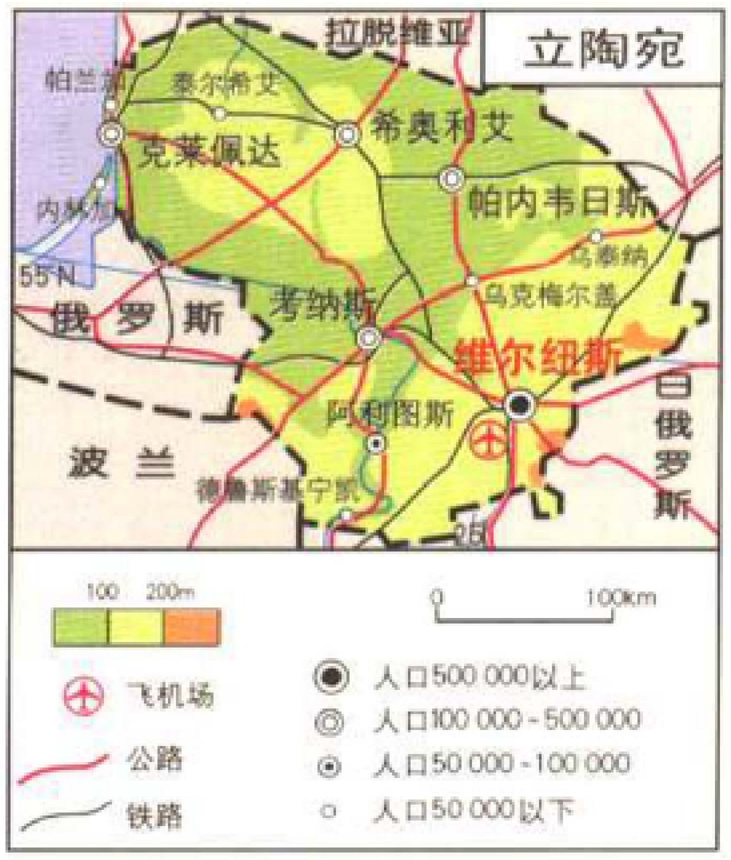
拉脱维亚
立陶宛
帕兰加
泰尔希艾
克莱佩达
希奥利艾
帕内韦日斯
内林加
55°N
乌泰纳
乌克梅尔盖
俄罗斯
考纳斯
维尔纽斯
阿利图斯
白俄罗斯
波兰
德鲁斯基宁凯
25
100
200m
0
100km
飞机场
公路
铁路
人口500 000以上
人口100 000 - 500 000
人口50 000 - 100 000
人口50 000以下

立陶宛地图

全称：立陶宛共和国。首府维尔纽斯。面积65000平方千米。人口370万。语言为立陶宛语。宗教有天主教。货币为里特。政体为议会制。国家元首是共和国总统，经普选产生，任期5年。政府首脑是总理。立法机构是议会，共有141名成员，任期4年。

自然环境　立陶宛是波罗的海地区最大也是人口最多的国家，它与邻国不同，长期与欧洲大陆交往密切。这里森林密布，分布着冰碛形成的丘陵、湖泊和小块平原。

人口与经济　立陶宛人口的三分之二居住在城市里，80%是立陶宛人，俄罗斯人所占比例不超过10%。经济以农业为主，主要是畜牧业以及相关的种植业。工业部门(机械、纺织)分布在中心城市(维尔纽斯、考纳斯)附近，使用进口的石油和天然气。克莱佩达位于海边，是商业和渔业港口。

历史　公元5世纪时，当地的斯拉夫部落组织起来，反抗斯堪的纳维亚人的入侵。

约1240年立陶宛大公国成立。13世纪下半叶和14世纪时，大公国与入侵的条顿骑士作斗争，并将其领地扩大到西南部的俄罗斯公国。

1385－1386年立陶宛与波兰结盟。亚格龙大公成为波兰国王，称拉迪斯拉斯二世。立陶宛接受天主教。

1569年成立波兰—立陶宛国家。

1795年该国大部分土地被俄国吞并。

1918年立陶宛宣布独立。

1920年苏维埃俄国承认立陶宛。

1940年苏联军队入侵立陶宛。根据德苏条约，立陶宛被并入苏联。

1941－1944年被德军占领。

1944年立陶宛重新成为苏联加盟共和国。

1990年立陶宛宣布独立。

1991年获得苏联和西方国家承认。

1992年民主劳动党(前共产党)取得选举胜利。

1993年俄罗斯军队完成撤军。

1996年以兰茨贝吉斯为首的反对党取得选举胜利。

1998年瓦尔达斯·亚当库斯在兰茨贝吉斯的支持下当选共和国总统(普选)。

2002年，总统是阿达姆库斯，总理卡斯。

立陶宛的栎树，果实一般称为槲果，由一枚坚果及一个杯状总苞所组成。

立陶宛的松鼠，尾巴可作雨伞用。寒夜，当松鼠在野外的巢中蜷缩，尾巴可舒展开如同地毯。

维尔纽斯的哥特式大教堂

立陶宛的野生动物，有60多种哺乳动物、300多种鸟类和50多种鱼。森林面积为188万公顷，覆盖率为30.3%。

立陶宛首都维尔纽斯市貌

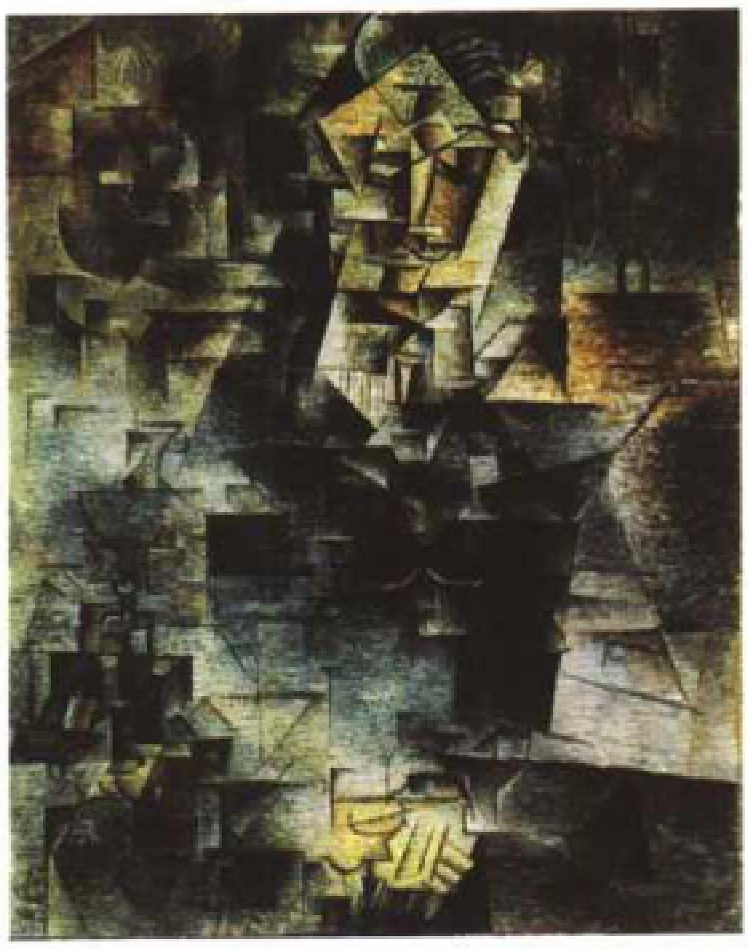

立体主义艺术：毕加索的《D · H · 卡恩韦勒的肖像》(1910)

立体电影

可从银幕上看到具有立体感影像的电影。根据双眼视觉原理，用并列两台摄影装置同时摄取两个影像。将这两个由于视点不同略显偏差的影像，同时放映，并使观众左、右眼分别只能看到其中相应的一个影像，由视神经传至大脑，叠合产生立体感。现有两类立体电影：一类要戴特别眼镜观看；另一类不需戴，由光栅银幕产生立体感。

立体感

又称“立体形状”。人们对客观世界中各对象占有三度空间（长度、宽度、高度）形状的视觉感受。摄影造型的重要任务之一，是使人们在二度空间的画平面上，能感知三度空间的实体。它与透视规律有关，与拍摄角度、光线方向、影调、线条以及色彩结构有关。

立体化学

研究有机化合物或配位化合物中原子或原子团的空间排列以及空间关系对化合物的物理和化学性质的影响的学科。其理论基础是范特霍夫和勒贝尔提出的一切分子都具有三维结构的学说。其发展对有机化学、有机金属化学、无机化学和生物化学的建立和发展起了关键作用。

立体派

又称“立体主义”、“立方主义”。20世纪初出现于法国画坛的一个艺术流派。把体和面作为表现的重点，要求表现物像时不受时空的限制。作画时把所描绘的物像加以解体，分解成几何切面，然后主观地加以组合，乃至在同一画面上同时表现物像的几个不同方面或将纸片等实物粘贴于画面，支离了客观形象。

立体摄影

表现景物三度空间的摄影品种之一。普通照片的影像只表现两度空间，与一只眼睛看见的景物相似；立体摄影的影像，可再现双眼所见景物的立体效果。使用的标准型立体照相机，横列两个同焦距镜头，两镜头相距与两眼间隔距离相等，约65毫米。以同一景物拍成两张位置稍有不同的底片，然后印或放大成两张透明正片或照片，装在立体观影器中，就能再现和实物相似的三度空间的形象。此外，也有使用改变镜头间隔的立体照相机或配装单镜头照相机的立体附加镜的；普通照相机运用左右移位法，也能拍摄立体照片。

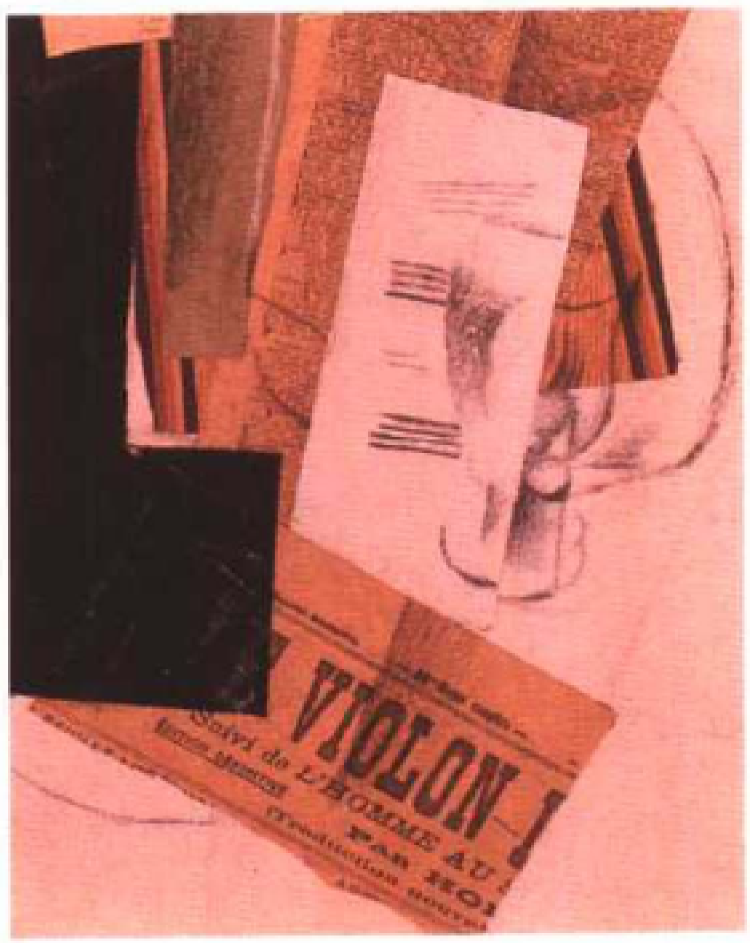

立体主义艺术：布拉克的纸粘贴画《小提琴》(1913 - 1914)

立体主义艺术

20世纪极有影响视觉艺术风格。1907 - 1914年间由画家毕加索和布拉克在巴黎首创。他们肯定画面能表现平面和二度空间的面。

吏道制

中国古代的一种官吏选拔制度。从大官僚的下属中选拔官吏，称吏道。西周时士以下的官府办事人员和贵族，极少有升迁的机会。战国以后，高级官吏的家臣或僚属，经他人推荐或自荐，可以入仕或升迁，汉代尤为常见。魏晋南北朝时期，一些掌握朝政大权的藩王或大臣夺取皇位以后，其僚属都转为国家重要官员。隋唐时九品以下的吏员，称为“流外”，经过考核，可以“入流”。节度使的幕僚，经过举荐，也可以成为国家的正式官员。宋代胥吏人员多，势力强，政府官员常常受制于吏。因此，吏是入仕的重要途径之一。明代吏员也是选官的途径之一。清代吏员品秩卑微，升迁困难，需服役5年才能有升迁，用为从九品或未入流。

利埃纳尔

(1884 - 1973)法国高级教士。1928 - 1968年任里尔主教，1930年成为红衣主教。他主张大胆的社会政策，并于第二次梵蒂冈主教会议时为真正的教会革新而斗争。

利奥波德二世

(1747 - 1792)神圣罗马帝国皇帝、奥地利大公、波希米亚和匈牙利国王（1790 - 1792)。哈布斯堡的玛丽亚 · 特蕾西亚和弗兰茨一世的儿子，玛丽-安托瓦内特之兄。他和普鲁士国王弗雷德里克 · 威廉于1791年发表了皮尔尼茨宣言，呼吁欧洲各国君主用武力镇压法国革命，但是宣战前就已经死去。

利奥波德二世(比利时)

(1835 - 1909)比利时国王(1865 - 1909年在位)。利奥波德一世之子。1885年他将刚果自由邦纳为个人财产，1908年将其让于比利时。

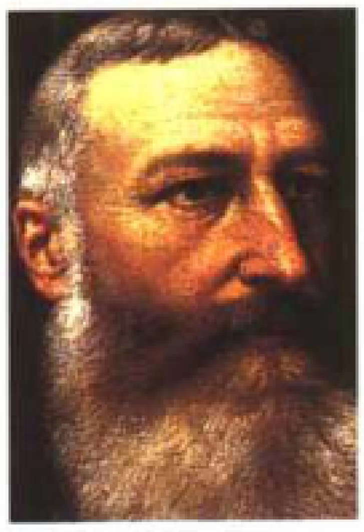

比利时国王利奥波德二世

利奥波德三世

(1901 - 1983)阿尔贝特一世之子。比利时国王。1934年 - 1951年在位。1940年5月他下令军队向德军投降，引起了长期的争议。1944 - 1945年遭德国人的软禁，后旅居瑞士。1950年，尽管全民表决中大部分投票者赞成他复位，但最后他不得不把皇位让于其子博杜安。

利奥波德一世

(1640 - 1705)神圣罗马帝国皇帝（1658 - 1705年在位）、奥地利大公、匈牙利国王（1655 - 1705）、波希米亚国王（1656 - 1705）。他参加了荷兰战争（1672 - 1679）和奥格斯堡联盟战争（1688 - 1697），以打击路易十四的野心。他打败土耳其后，根据1699年签订的卡尔洛夫奇条约，匈牙利几乎完全摆脱了土耳其的统治。为了使其子登上西班牙的王位，他发动了西班牙王位继承战争（1701 - 1714）。

利奥波德一世(比利时)

(1790 - 1865)比利时国王(1831 - 1865年在位)。萨克森-科堡公爵弗兰西斯之子。1831年比利时被承认为独立王国，利奥波德当选为国王。为加强比利时与法国之间的关系，1832与法国国王路易-菲利普之女奥尔良的玛丽-路易丝结婚。对外政策上他保持王国的中立，在国内他将君主立宪制政体发展为议会制君主政体。

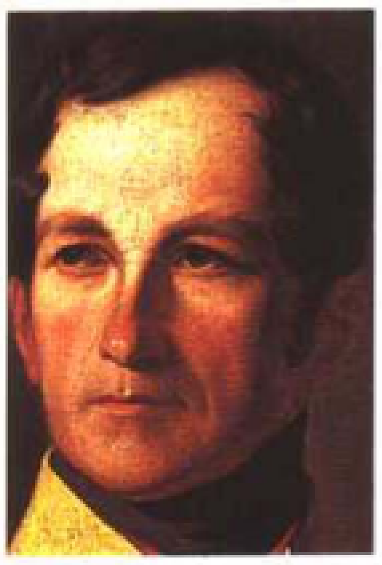

比利时国王利奥波德一世

利奥九世(教皇)

(1002～1054)1049年至1054年的罗马教皇。在亨利三世的授意下，他被选为教皇，为教会道德而斗争，捍卫教皇的权威。在其任期末期，其军队面对北方蛮族入侵，溃不成军(1053年)。在与拜占廷总教长米歇尔·克卢拉里奥斯决定性的冲突中，结束了与东方教会的分裂(1053～1054)。

利奥纳

(1611～1671)贝尔尼侯爵、法国外交官。1659年任国务大臣，1666年任外交大臣。1666年他发动了弗朗德勒战争（路易十四以其王后玛丽-泰蕾莎的名义要求继承在西属尼德兰的遗产而发动的对荷兰的战争），接着又准备对荷兰的战争。

利奥三世

(675～741)拜占廷伊苏里亚王朝的奠基者。717～718年击败阿拉伯人重振拜占廷帝国，发起圣像破坏运动。

利奥十三世(教皇)

(1810～1903)1878年至1903年的罗马教皇。1846年任佩鲁斯大主教，1853年任红衣主教，1878年2月28日当选教皇。他攻击社会主义、虚无主义和文化斗争。在与共济会斗争的同时，他促使法国天主教徒归顺共和制，促进天主教与英国国教的和解。他尤其鼓励法国和美国的天主教社会运动。

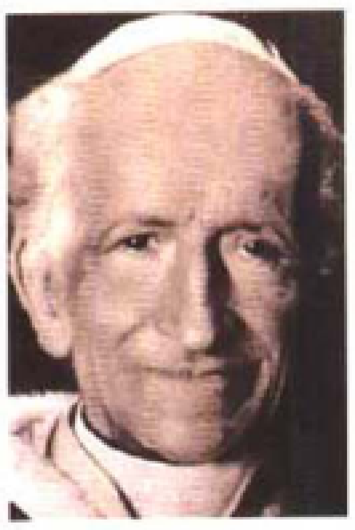
(罗马)教皇利奥十三世

利奥十世(教皇)

(1475～1521)1513年至1521年的罗马教皇。卓越洛朗的儿子，有一段时间他接近法国人，后很快归顺查理五世，并支持其意大利政策。他重用其亲属，是慷慨的艺术保护者(拉斐尔，尤其是米开朗琪罗)。但他尤其因为宽恕修建罗马圣彼得大教堂的信徒而著名(1517)。此事成为路德反抗的导火索，而利奥十世则在教皇通谕《斥马丁·路德谕》中谴责路德。

利奥塔尔

(1702～1789)瑞士画家。著名肖像画家（色粉画、素描、油画）。他一生游历于各国首都（罗马、君士坦丁堡、维也纳、巴黎、伦敦等），其华贵而精致的艺术作品是为贵族阶级服务的。

利奥泰

(1854～1934)法国元帅。他于1894～1897年与加列尼一起在东京和马达加斯加任职。1912～1925年他任驻摩洛哥将军。第一次世界大战期间，他成功地使摩洛哥站在法国一边。同时他还在该国进行了一系列政治经济和军事行动。1916～1917年任战争部长，1927～1931他在巴黎组织了殖民展览。

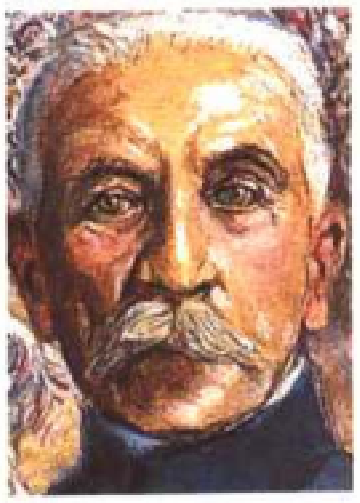
法国元帅利奥泰

利奥一世

拜占廷皇帝(457～474)。康士坦丁堡主教加冕的第一位皇帝。

利奥一世(教皇)

(?～461)440年至441年的教皇。作为瓦伦提尼安三世派往阿提拉的大使，其时阿提拉正蹂躏着维内蒂和利古里亚(452)，他说服当时正向罗马进军的匈奴王离开意大利。但在455年，他未能阻止汪达尔人洗劫罗马，他亦于461年死于罗马。他在由优迪克耶稣单性说引起的基督学争论中，以及罗马礼拜仪式的组织中起了重要作用。

利贝雷茨

捷克城市。人口101934。市内有古城堡、18世纪巴罗克风格的圣十字教堂以及同一时期的精美住宅。

• 精彩条目专页 •

利比里亚

西部非洲国家。

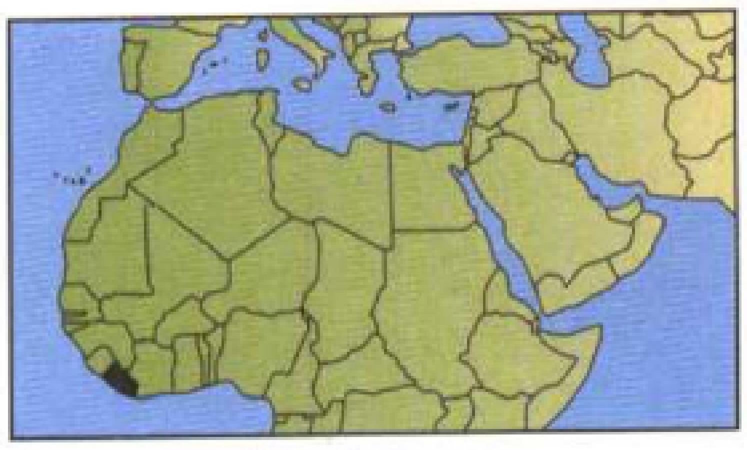
利比里亚地理位置示意图

全称：利比里亚共和国。首都蒙罗维亚。面积11万平方千米。人口314万。官方语言为英语。宗教有原始宗教、新教以及独立教会。货币为利比里亚元。政体为议会制。国家元首兼政府首脑是总统。立法机构是议会。

地理概况　利比里亚地势北高南低。炎热潮湿的气候促进了森林在内陆地区的广泛分布，并覆盖了全国三分之一的面积。

人口　由20多个民族组成(主要有克佩尔、巴萨和克鲁)，他们之间相互对立造成了国家事实上的分裂局面。过去以利比里亚裔美国人为主的少数阶层控制着国家的权力，而全国人口中只有15%的人讲英语。

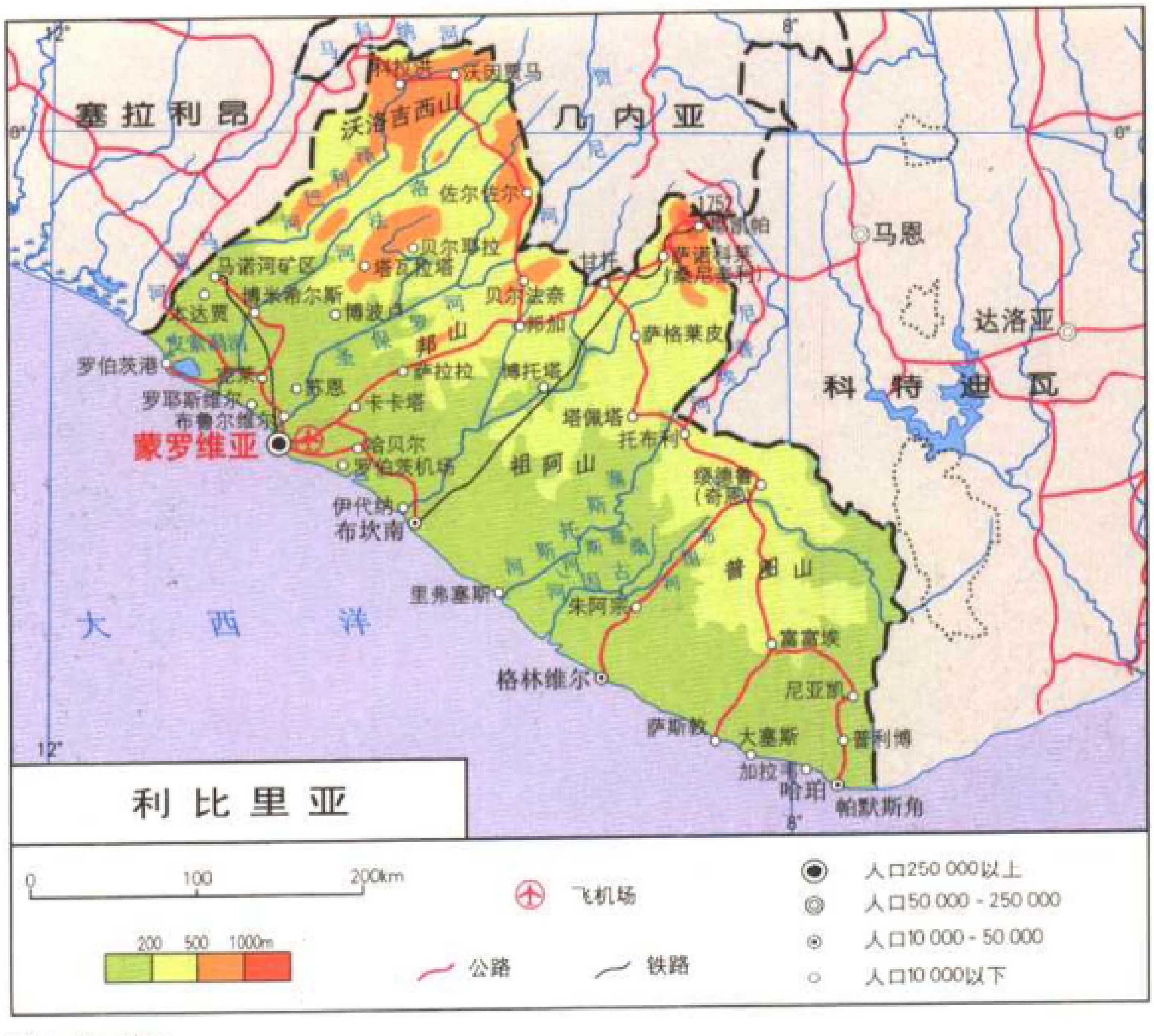

利 比 里 亚
塞 拉 利 昂
几 内 亚
科 特 迪 瓦
大 西 洋
沃洛吉西山
邦 山
祖 阿 山
普 图 山
蒙罗维亚
沃因贾马
佐尔佐尔
贝尔耶拉
塔皮拉塔
马诺河矿区
博米希尔斯
博波卢
贝尔法奈
邦加
甘塔
萨诺科莱
萨格莱皮
马恩
达洛亚
罗伯茨港
罗耶斯维尔
布鲁尔维尔
苏恩
萨拉拉
卡卡塔
博托塔
塔佩塔
托布利
哈贝尔
罗伯茨机场
伊代纳
布坎南
绥德鲁
(奇恩)
里弗塞斯
朱阿宗
富富埃
格林维尔
尼亚凯
萨斯敦
大塞斯
普利博
加拉韦
哈珀
帕默斯角
1752
12°
8°
0
100
200km
200
500
1000m
飞机场
公路
铁路
人口250 000以上
人口50 000－250 000
人口10 000－50 000
人口10 000以下

利比里亚地图

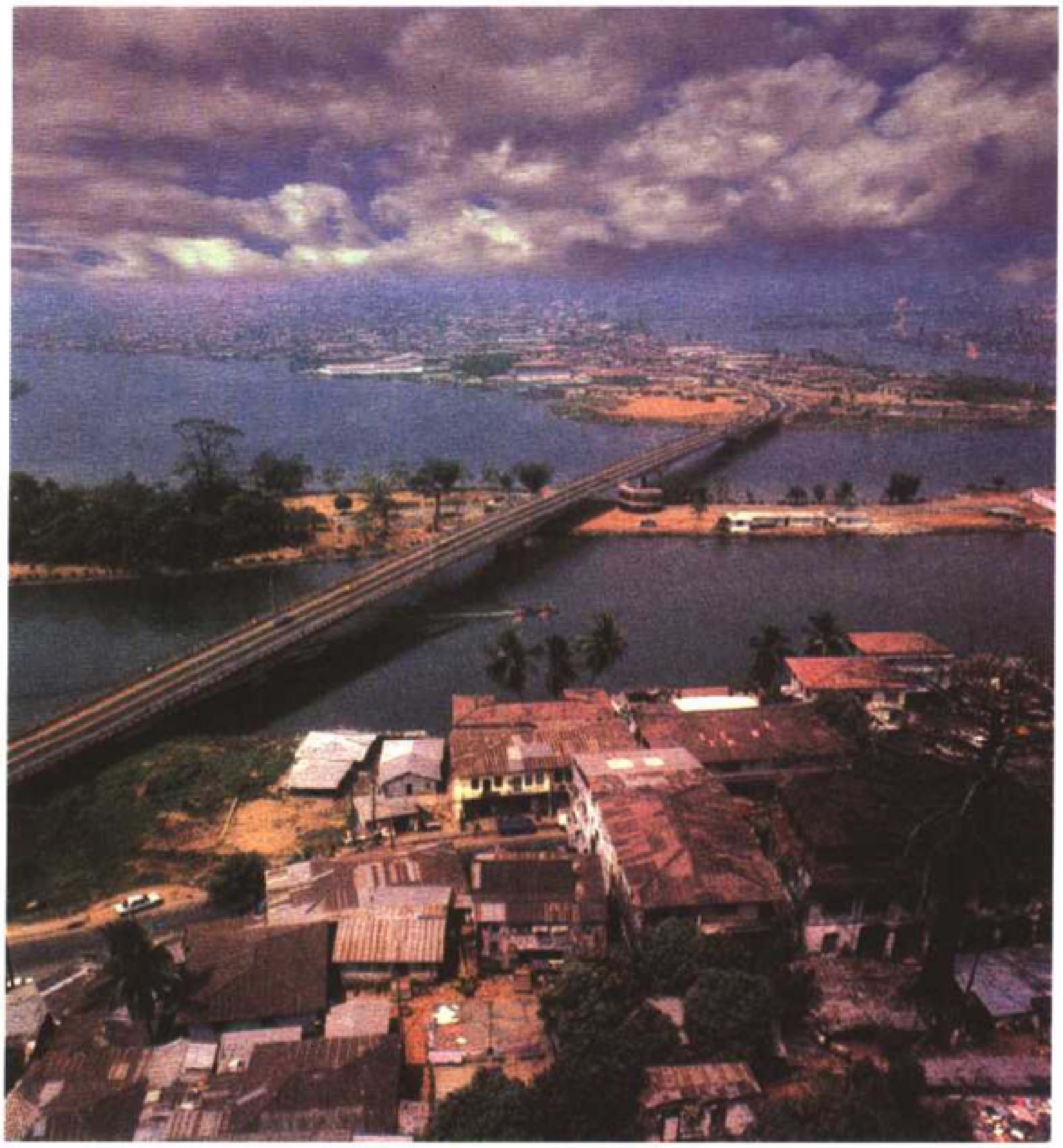

利比里亚位于非洲西部。北接几内，西北界塞拉利昂，东邻科特迪瓦，西南濒大西洋。海岸线长537千米。资源：铁矿砂储量估计为18亿吨，另有钻石、黄金、铝矾土、铜、铅、锰、锌、钶、钽、重晶石、蓝晶石等矿藏。森林覆盖面积479万公顷，盛产红木等名贵木材。林姆巴山区因其独特的动植物群被联合国教科文组织列为世界遗产。(图为蒙罗维亚港湾附近的景色)。

经济　利比里亚除了发展粮食种植(大米、木薯)和小面积耕种经济作物(咖啡、可可)以外，还拥有大片的工业原料种植园，其中最重要的是位于费尔斯通的三叶橡胶种植园。矿产品(钻石和宁巴山脉出产的铁矿)的出口已经超过了橡胶的出口。内战曾经对国家经济造成了毁灭性打击，但从船只的租赁交易中获取了高额的收入(在利比里亚登记的船只数量排名世界第二)。

历史　15世纪时葡萄牙人首先发现利比里亚。19世纪初美国的一些慈善协会在此建立了一所专门帮助被解放的黑人奴隶的固定机构，利比里亚由此诞生。

1847年利比里亚共和国独立。美国的影响在国家的经济和政治生活中占有举足轻重的地位。

1943－1970年威廉·杜博曼当选共和国总统。

1980年军事政变，塞缪尔·多伊上台。

1990年游击队发动暴乱(主要由查尔斯·泰勒领导)，后演变成一场激烈内战，多伊遇害身亡。从1993年起，尽管各方达成多次和平协议，战斗仍然持续进行。

1997年举行内战以来的第一次选举，查尔斯·泰勒当选共和国总统。

2002年，总统仍是泰勒。

非洲羚羊

列为世界自然遗产的宁巴山自然保护区内的红水牛

• 精彩条目专页 •

利比亚

非洲国家。位于地中海沿岸。

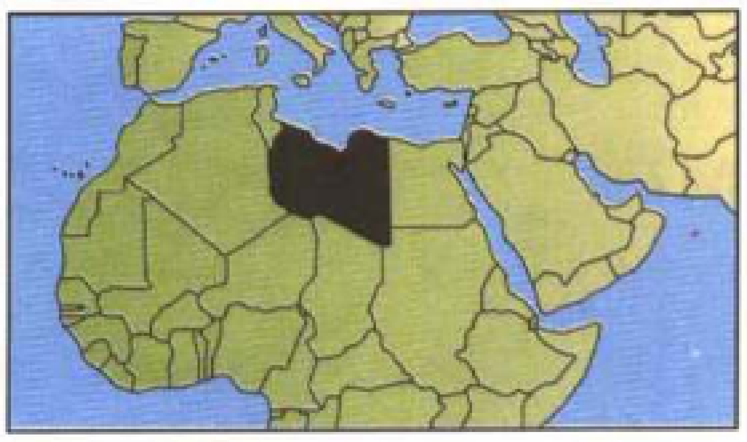

利比亚地理位置示意图

全称：大阿拉伯利比亚人民社会主义民众国。首都是的黎波里。面积176万平方千米。人口560万。语言为阿拉伯语。宗教有伊斯兰教。货币为利比亚第纳尔。国家元首是革命领袖。政府首脑是全国总人民委员会秘书。立法机构是全国人民代表大会。

自然环境　利比亚地势平坦、以沙漠为主，零星分布着一些绿洲。长达500千米的干旱山区，将西部的的黎波里塔尼亚和东部的拜尔盖等沿海地区分隔开来，沿海的气候较湿润。

人口与经济　全国人口一半以上信奉伊斯兰教，居住在城市里，城市人口包括占较大比例的外国人和技术人员。流动畜牧(羊群)在全国都有分布。尽管在的黎波里塔尼亚、拜尔盖和沙漠地区(萨里尔和库夫拉)实施了灌溉工程，以及“人工河”的宏伟工程将库夫拉地区的水源引至海边的拜尔盖，利比亚的农业依然发展缓慢。国民经济主要依赖大量的石油开采，出产的石油只有少部分就地提炼，大部分都出口到国外，大大超过了进口总额。

历史　古代的希腊人将这一地区的居民称为“利比亚人”，并在沿海地区建立起早期

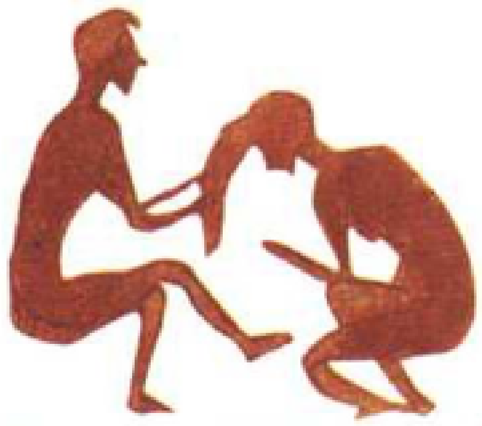

德拉尔特·阿卡库斯石窟内的壁画。

大雷普提斯考古遗迹残缺的雕饰

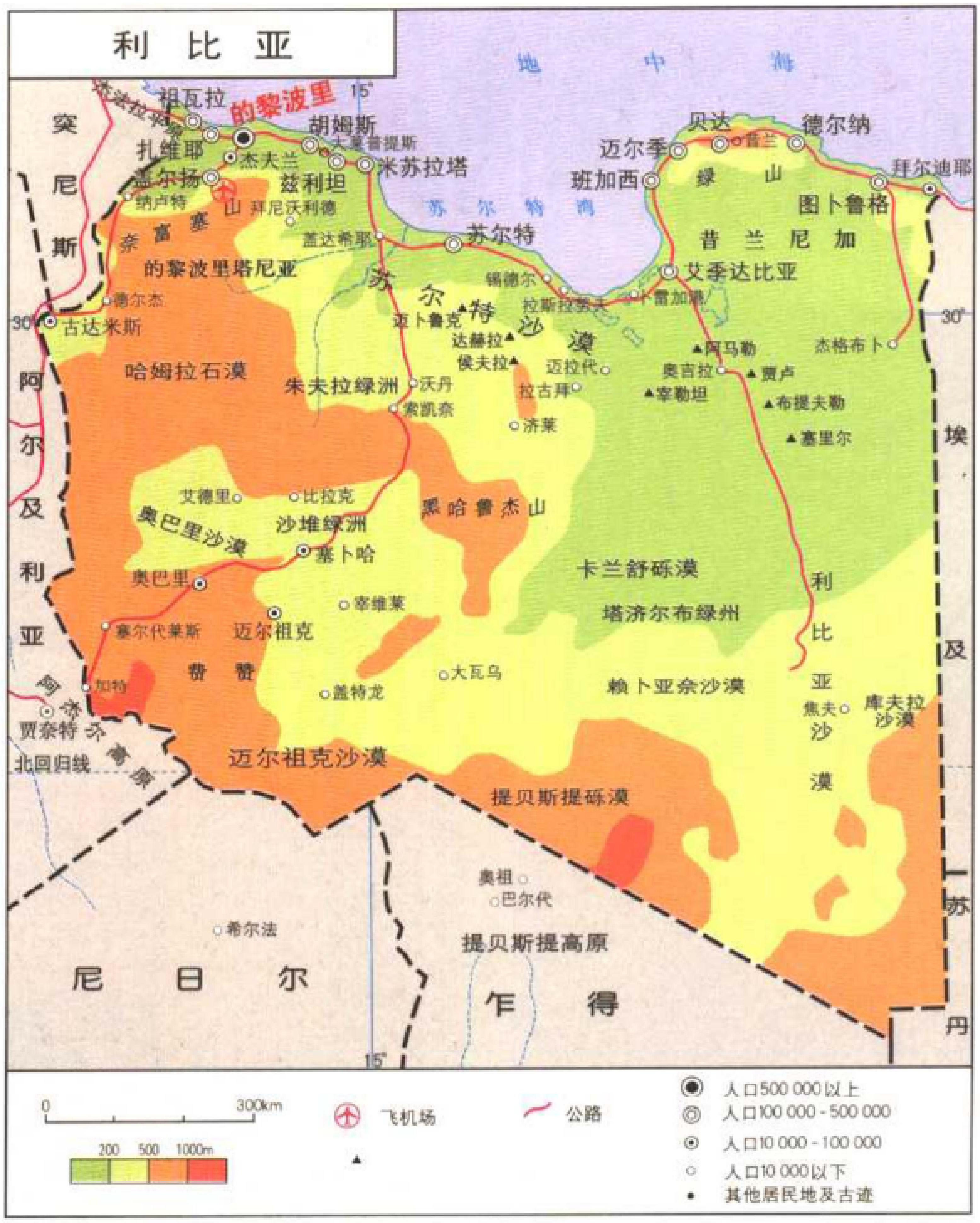

利　比　亚
地　中　海
突尼斯
阿尔及利亚
埃及
苏丹
尼日尔
乍得
的黎波里
祖瓦拉
扎维耶
杰夫兰
盖尔扬
纳卢特
胡姆斯
大莱普提斯
米苏拉塔
兹利坦
拜尼沃利德
盖达希耶
苏尔特
苏尔特湾
奈富塞山
的黎波里塔尼亚
德尔杰
古达米斯
哈姆拉石漠
朱夫拉绿洲
沃丹
索凯奈
苏尔特沙漠
迈卜鲁克
达赫拉
侯夫拉
锡德尔
拉斯拉努夫
卜雷加港
迈拉代
拉古拜
济莱
贝达
德尔纳
昔兰
迈尔季
班加西
绿山
拜尔迪耶
图卜鲁格
昔兰尼加
艾季达比亚
阿马勒
奥吉拉
贾卢
宰勒坦
布提夫勒
塞里尔
杰格布卜
艾德里
比拉克
奥巴里沙漠
沙堆绿洲
塞卜哈
黑哈鲁杰山
卡兰舒砾漠
奥巴里
宰维莱
迈尔祖克
塞尔代莱斯
费赞
加特
大瓦乌
盖特龙
塔济尔布绿州
赖卜亚奈沙漠
利比亚沙漠
焦夫
库夫拉沙漠
阿杰尔高原
贾奈特
北回归线
迈尔祖克沙漠
提贝斯提砾漠
奥祖
巴尔代
希尔法
提贝斯提高原
15°
30°
0
300km
200
500
1000m
飞机场
公路
人口500 000以上
人口100 000 - 500 000
人口10 000 - 100 000
人口10 000以下
其他居民地及古迹

利比亚地图

1969年9月1日，以卡扎菲为首的“自由军官组织”发动政变，推翻伊德里斯王朝。利比亚建立共和国。

利比亚领导人卡扎菲执政三十多年来，致力于维护国家独立和主权，兴办社会福利和改善人民生活水平。

的殖民地(公元前 7 世纪)。

642 ~ 643年阿拉伯人占领该地区，利比亚人开始信奉伊斯兰教。

16 世纪奥斯曼帝国夺取该国。

1912 年在与奥斯曼帝国的战争结束后，意大利人占领了利比亚。他们不得不与利比亚的武装抵抗力量进行战斗，直至 1931 年。

1934 年利比亚成为意大利殖民地。

1940 ~ 1943 年在利比亚战役中，英军与德、意军队展开了战斗。后来利比亚被法国和英国控制。

1951 年利比亚成为独立王国，伊德里斯一世成为国王。英国和美国在该地区拥有大量战略基地，并经营石油开发。

1969年由卡扎菲上校领导的军事政变推翻了王权，并建立起共和国。新的政权具有社会主义倾向，走上了国有化的道路(尤其是石油行业)，并发动了伊斯兰文化革命。他还对乍得进行干预(1973年)，并加强在那里的投入(1980 ~ 1987 年)。

1986 年由于国外爆炸案的增加(利比亚被多次卷入这些事件中)，美国在的黎波里和班加西进行轰炸。

1992年由于利比亚政府拒绝合作进行恐怖爆炸案的调查，联合国安理会通过对利比亚实行禁运的决议。

1994 年利比亚将它从 1973 年起就占领的奥祖地带归还乍得。

1999 年针对利比亚的禁运被解除。

2002 年，国家领导人仍为卡扎菲。

2004 年，卡扎菲宣布与西方和解。英国首相布莱尔访问利比亚。

利比亚人口：623 万 (2003 年)。主要是阿拉伯人，其次是柏柏尔人。

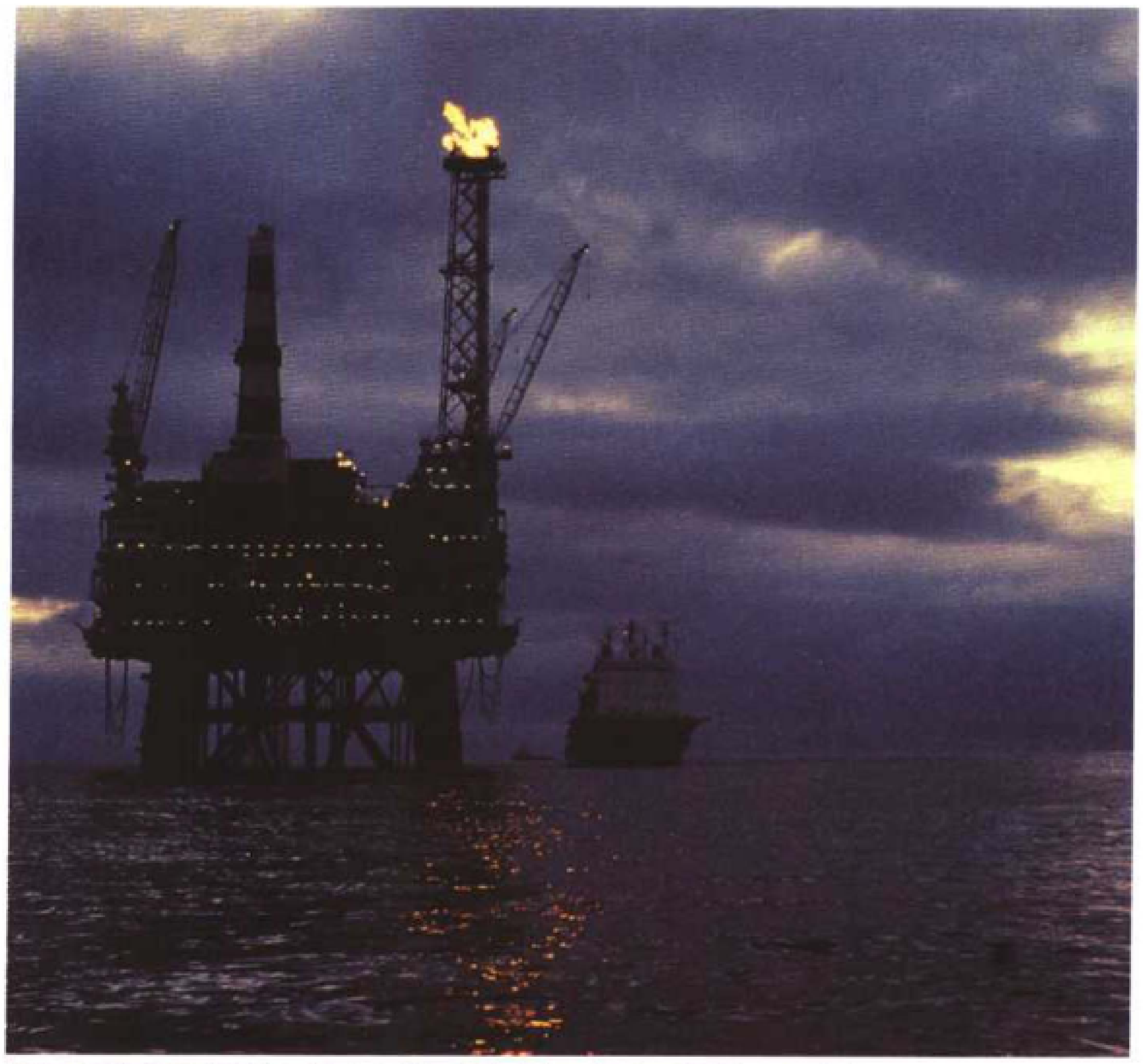

利比亚是北非重要石油生产国。石油及其产品出口占出口总值的 95% 以上。

2000 年，随着国际石油价格的飚升，利比亚经济形势大为好转，增长率约达 6%。(沙漠里的石油开采平台)。

首都的黎波里的暮色景象

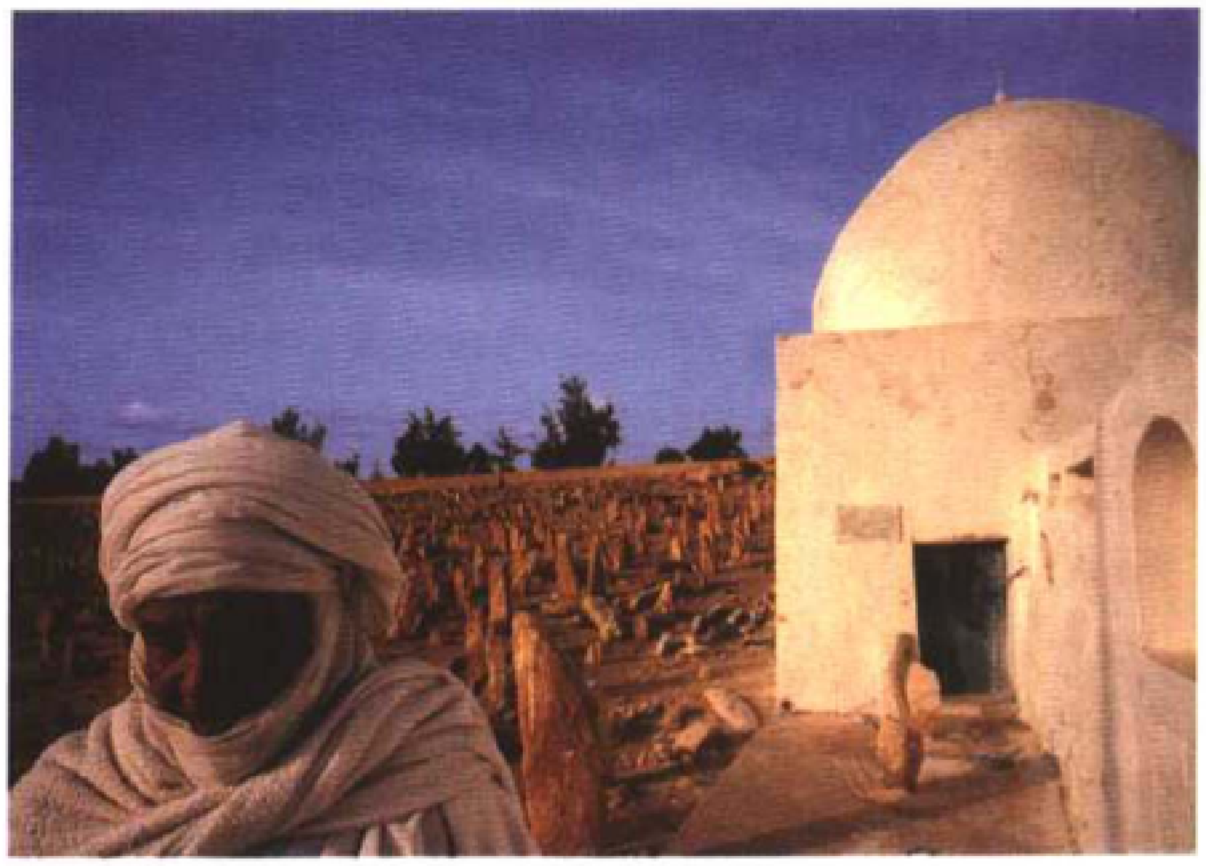

种地的农民

身着伊斯兰传统服装的妇女

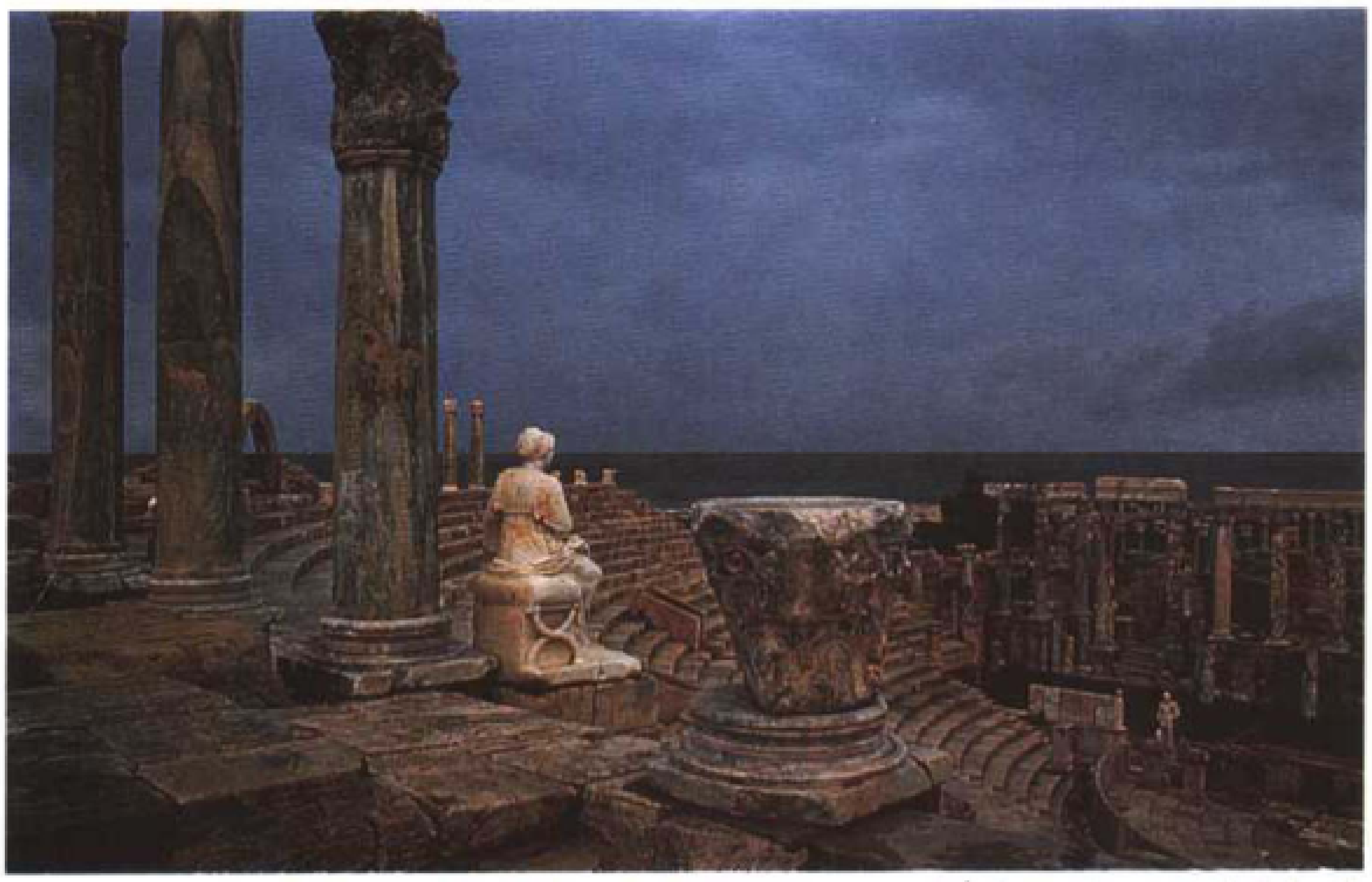

利比亚位于非洲北部，与埃及、苏丹、突尼斯、阿尔及利亚、尼日尔和乍得为邻。北濒地中海，海岸线长1900余千米。图为位于莱卜代镇的古代剧场遗址(主要旅游名胜)。(1－2世纪)

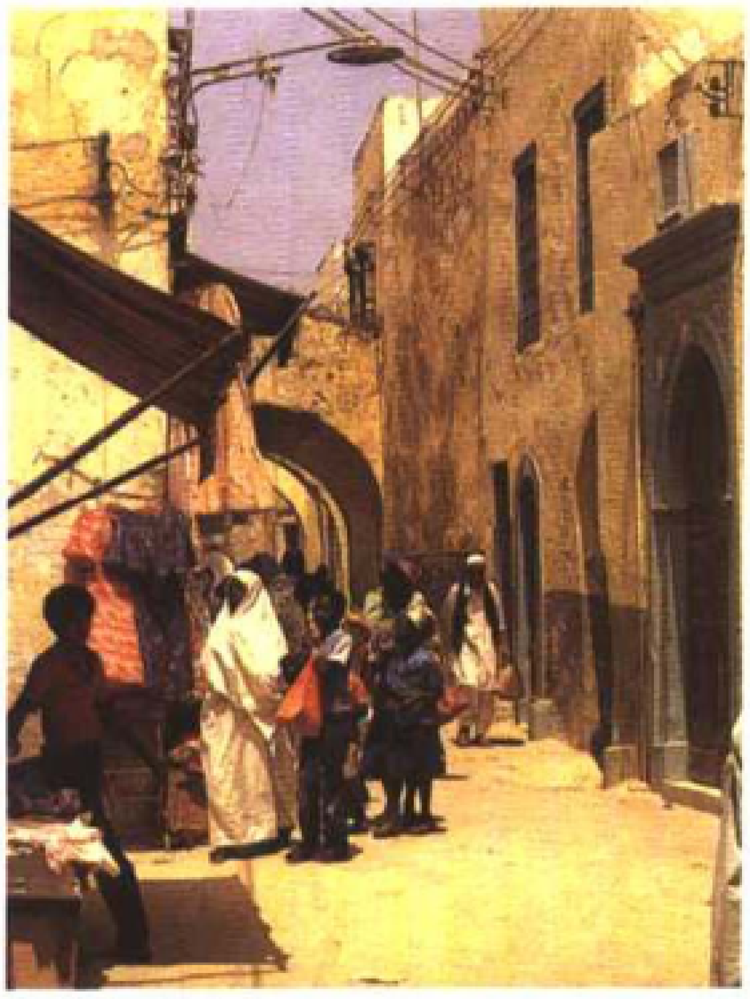

的黎波里的街道

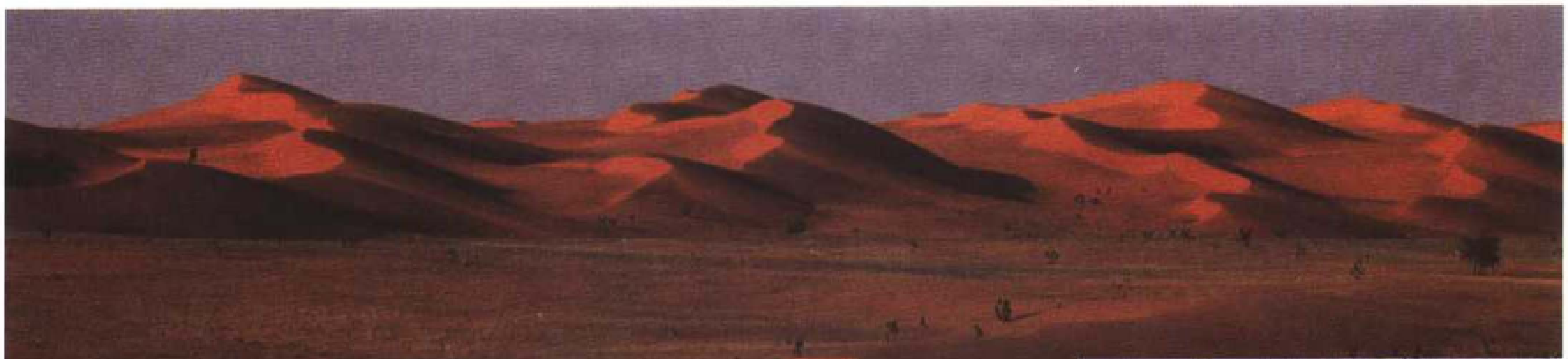

利比亚的大部分国土为沙漠

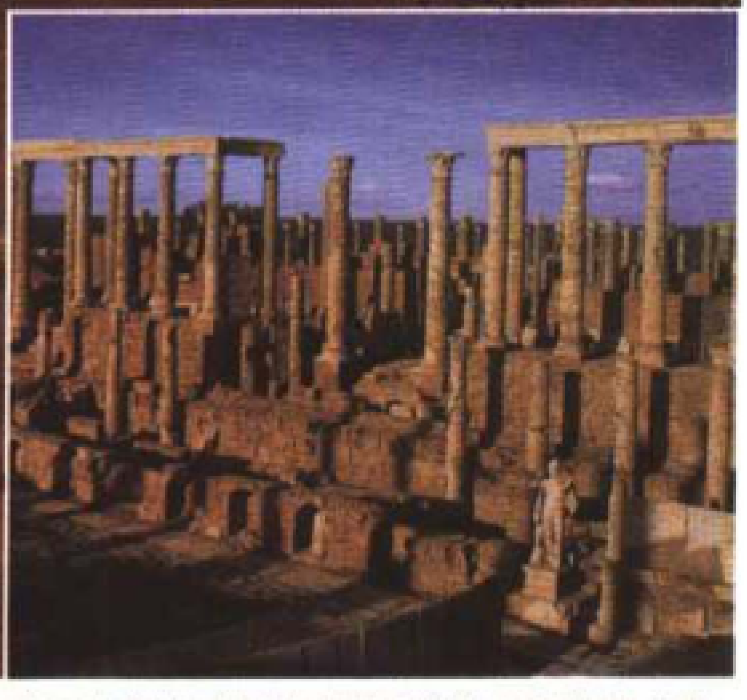

位于大莱普提斯的古罗马遗迹(主要旅游名胜)

利伯维尔

加蓬首都。是港口城市。位于加蓬海湾。人口352000。始建于1849年。

利布尔讷

法国吉伦特省的专区首府。位于多尔多涅河与伊勒河的交汇处。人口22457。建有邮件研究中心。古迹有建于3世纪的古城堡、15世纪的市政厅内有美术馆和考古博物馆。

利德尔·哈特

(1895～1970)英国历史学家和军事理论家。在第一次世界大战中冲锋陷阵之后，他转而研究历史和军事科学。经过对两次世界大战的观察和研究，他摒弃了集中大量人力物力正面作战的传统思想，提出机械在获取战术胜利方面所具有的特殊作用。他认为胜利的取得几乎都取决于寻找出敌人部署的衔接缺陷并对之发动攻击。他激烈地反对克劳塞维茨的观点，并力图同若米尼一样著书立说阐述战略的实质。他最重要的著作《战略》完成于1956年。

利多

意大利靠近威尼斯的狭长岛屿。是海滨旅游胜地。

利法尔

(1905～1986)法国舞蹈家、编舞者。原籍俄罗斯。佳吉列夫芭蕾舞团舞蹈演员(1923～1929年)，巴黎歌剧院芭蕾舞团团长(1929～1945年、1947～1958年)，为整个舞蹈团带来了极大声誉。他推广新古典主义芭蕾，创造了两个新的舞蹈动作(六号和七号)，并在长时间的创作中实践了自己的风格，其中有《骑士和女子》(1941年)、《白色组曲》(1943年)、《海市蜃楼》(1947年)、《疯狂的婚礼》(1955年)。著有许多关于芭蕾舞历史和几部关于舞蹈理论的书。

利夫拉杜瓦山

法国奥弗涅地区的山地。位于阿列河与多尔河之间。部分地区属于利夫拉杜瓦山－福雷山天然公园(323000公顷)。

利夫里加尔冈

法国塞纳－圣但尼省的专区首府。位于巴黎东北。人口37415。

利古里亚

意大利北部的大区。位于热那亚湾沿岸，面积5400平方千米。人口1668078。由热那亚、因佩里亚、萨沃纳和拉斯佩齐亚4省组成，首府热那亚。利古里亚地区分布着中等高度的山脉，临近地中海的地势陡峭，形成里维埃拉河谷。当地以花卉种植(因佩里亚省周围)和海滨旅游业为主。热那亚集中了整个利古里亚地区几乎一半的人口，它也是意大利第一大港口。

利基

(1903～1972)英国古生物学家。他在肯尼亚和坦桑尼亚进行的古代文物挖掘更新了人们对人类起源的认识。

利卡西

刚果民主共和国(原扎伊尔)城市。位于加丹加地区。人口146000。

利柯弗荣

(1554～1606)希腊诗人。他的诗《亚历山大》(其难懂的段落是格言式的)转述卡桑德尔的预言。

利库尔戈斯(斯巴达的)

传说中古代斯巴达的立法者。可能是生活在公元前9世纪的人。据说是他建立了斯巴达高度军事化的公社制度。

利库尔戈斯(雅典的)

(公元前390～前324)雅典演说家、政治家。支持狄摩西尼反对马其顿的腓力二世的扩张。

利勒哈默尔

挪威城市。位于奥斯陆以北。人口23120。建有冬季运动中心。市内有露天博物馆。

利雷利

(1653～1713)意大利小提琴家和作曲家。他创作了教堂和室内奏鸣曲。他是意大利小提琴学校的创建人。

利隆圭

马拉维首都(1975年起)。人口395000。

利马

秘鲁首都。位于里马克河边。人口6404500。

地理概况　利马于1535年由皮萨罗建立，市中心至今保留着殖民时期的棋盘状格局，周围分布着大片的贫民区。整个大区居住着大约全国人口的四分之一，集中了全国主要的行政、商务、银行和工业(纺织、食品、汽车组装、水泥、炼油)。

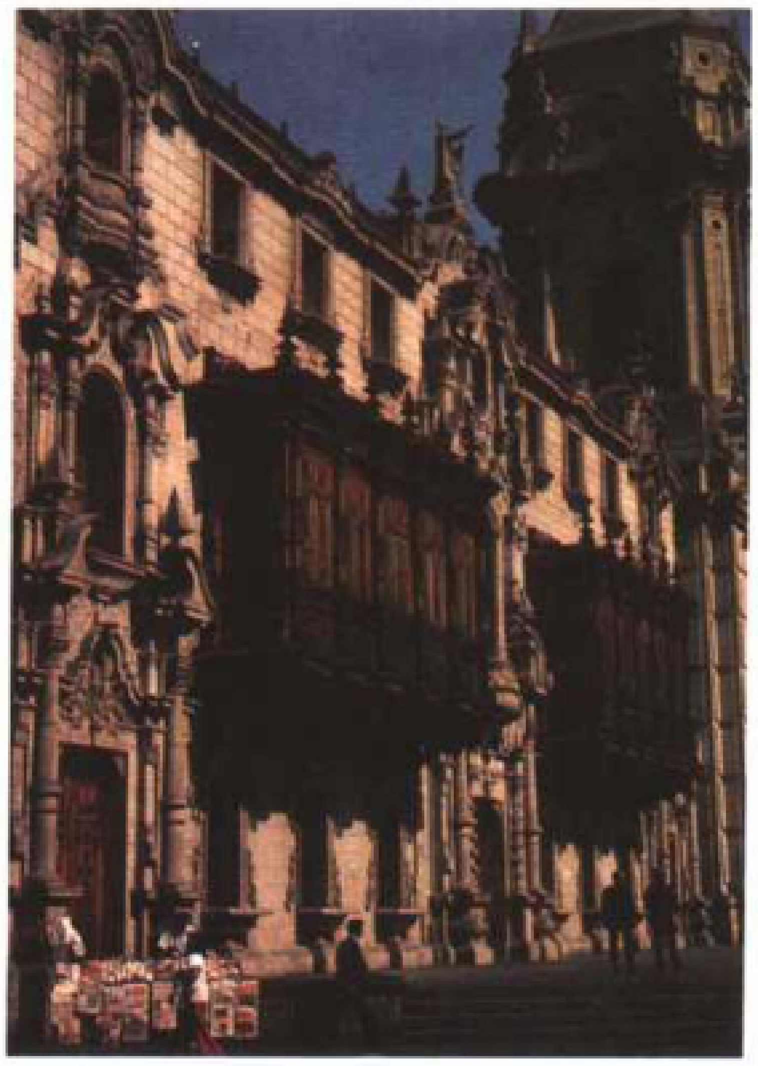

利马市武器广场上的建筑物，远处是大教堂的钟楼(16～18世纪)

艺术　有16世纪末建成的大教堂和其他建于17～18世纪的精美古迹。设有包括秘鲁黄金博物馆在内的艺术馆。

利马涅

法国中央高原的地区。阿列河从中穿过，是奥弗涅地区的经济中心。

利马索尔

塞浦路斯的港口城市。人口132000。

利玛窦

(1552～1610)中国明朝末年来华的天主教耶稣会传教士。意大利人。明朝万历十年(1582)，由耶稣会派遣来华，在广东肇庆学习汉语并传教。万历二十七年，从南京起程到北方。抵北京后，因当时中国正与日本有战事，未能觐见明神宗，遂返回南京。万历二十九年再次北上。在太监的帮助下，受到神宗召见。利玛窦献上天主圣像、圣母像、天主经典、自鸣钟、铁弦琴、万国图等。神宗准其留居北京。他留居北京期间，在士大夫阶层传教，主张将孔孟之道与天主教相融合，并结识了李之藻、杨廷筠、徐光启等人。他介绍西方自然科学知识，写作关于数学的书籍。此外，他还负责管理所有在华耶稣会教士。后死于北京，明神宗为他特拨坟地。著译有《几何原本》(与徐光启合译)、《天学实义》、《关于耶稣会的进入中国》等。

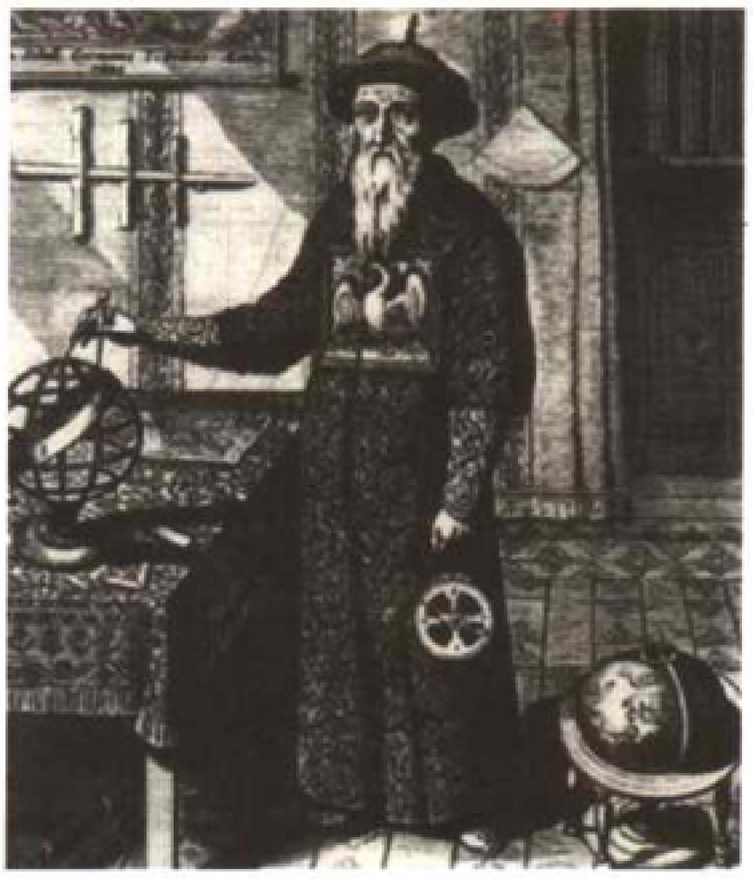

利玛窦像

利蒙

哥斯达黎加港口。人口51000。

利蒙(约瑟)

(1908～1972)墨西哥舞蹈家、编导、教育家。多里斯·汉弗莱的学生和代言人(延长了他的教学)。1946年他在美国建立了自己的公司。他的芭蕾舞受到社会题材、历史故事或传说的启发，通过舞蹈向人们传递着人道主义信念(《荒野的帕凡舞》，1949年；《琼斯皇帝》和《有一次》，1956年；《无人赞美》，1970

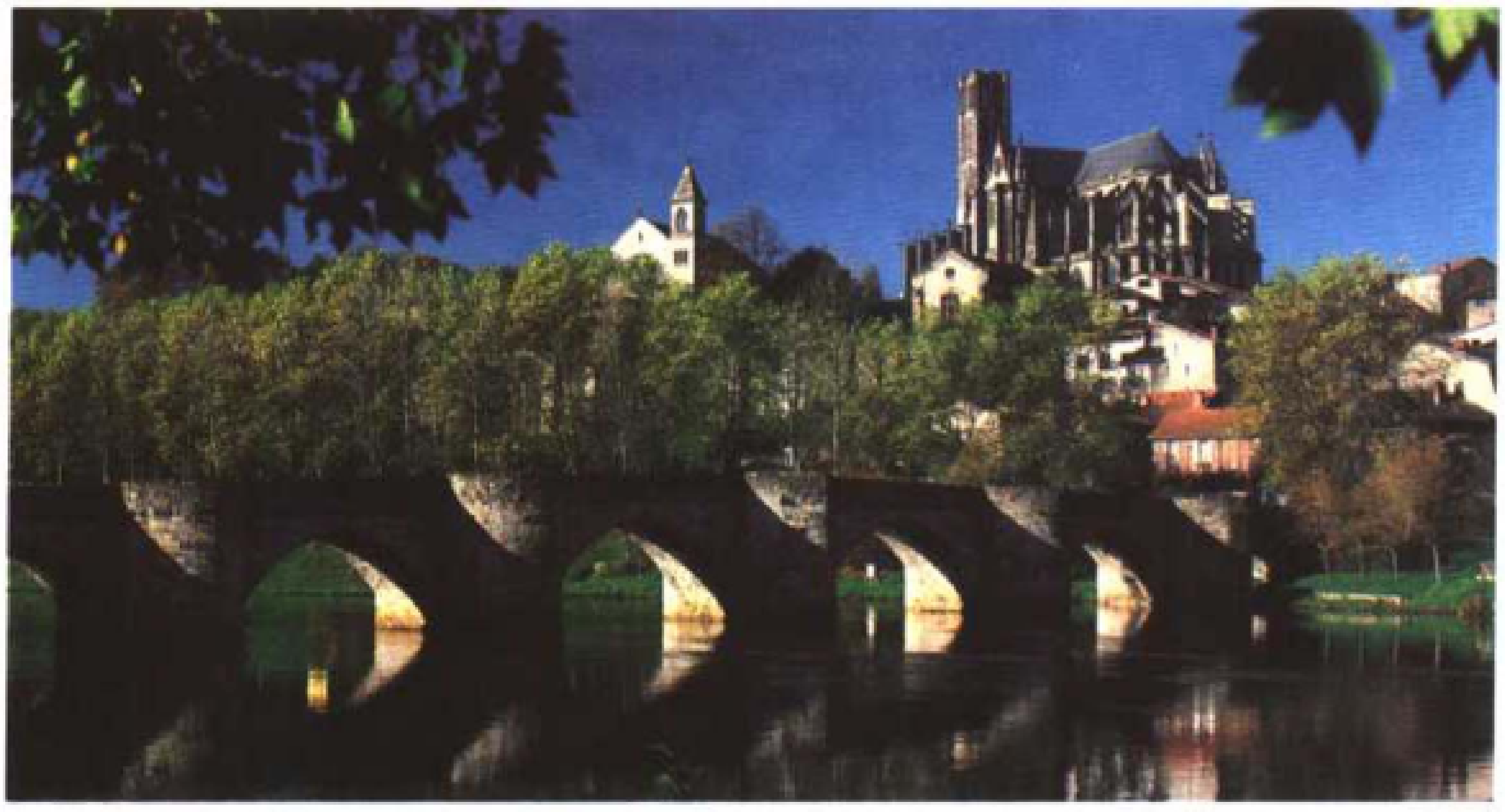

法国城市利摩日的圣艾蒂安大教堂周围的景色

年)。

利摩日

法国利穆赞大区的首府和上维埃纳省省会。位于维埃纳河边、巴黎南部374千米。人口137502。是主教府所在地。设有利摩日学区和大学。是瓷器制造中心,工业有机械和电器制造及制鞋业。

古迹有建于圣马歇尔修道院原址的早期罗马风格教堂、大教堂(13~16世纪)以及其他哥特式教堂。设有市博物馆(考古、利穆赞瓷器)和国家陶瓷艺术馆。

利默里克

爱尔兰港口(在芒斯特)。位于香农湾。人口52040。古迹有建于1200年左右的城堡和13~15世纪的大教堂。

利姆诺斯岛

希腊岛屿。位于爱琴海。面积476平方千米。人口23000。行政中心是米里纳。

利穆

法国奥德省的专区首府。位于奥德河边。人口10169。出产起泡的白葡萄酒。古迹有12~16世纪的教堂。

利穆赞

法国的行政大区之一。包括下列省份:科雷兹、克勒兹和上维埃纳。面积16942平方千米。人口710939。首府利摩日。

地理概况 利穆赞位于中央高原西部,由呈阶梯状的高原形成(海拔200~1000米),河流形成峡谷,气候潮湿凉爽(面向西部吹来的海风)。无论是从绝对值还是相对值来看,利穆赞都是仅次于科西嘉岛的法国人口最少的地区。当地的人口由于年轻人外流、死亡人数要大大高于出生人数。1982~1990年间,3个省尤其是克勒兹省的人口持续下降。目前的人口密度要明显低于全国平均人口密度的一半。当地工业(水电、利摩日瓷器、纺织、农产品加工)不发达,甚至面临困境。除了利摩日以外的其他地方城市化水平较低,离发达地区和重要交通枢纽距离较远。当地农业人口占就业人口约15%(超过全国平均百分比的一倍以上)。主要经营以养殖肉牛为主的畜牧业。此外当地还开展家庭旅游业,尤其是在东部地势最高也是人口最少的地区。

历史 利穆赞省于1607年被并入法兰西王国。

利尿药

作用于肾脏,能增加尿量和钠离子排出的药物。常用于治疗各种水肿,充血性心力衰竭和高血压等。按其作用强度,可分为:1.强利尿药,包括速尿、利尿酸、丁苯氧酸和汞撒利;2.中效的噻嗪类、氯噻酮;3.弱利尿药,有安体舒通、氨苯喋啶等。最常用的利尿药有速尿、双氢克尿塞、氨苯喋啶、安体舒通。

利帕里岛

意大利利帕里群岛中最大的岛屿。

利帕里群岛

意大利第勒尼安海上的群岛。位于西西里岛北部。面积115平方千米。人口12000。主要岛屿是利帕里、武尔卡诺、萨利纳、阿利库迪、菲利库迪和北部的斯特龙博利。所有这些岛屿都是火山形成的,其中只有斯特龙博利火山还有活动。

利佩茨克

俄罗斯城市。位于莫斯科以南。人口45万。工业有冶金业。

利普契兹

(1891~1973)立陶宛籍雕塑家。先后在法国(1909年)和美国(1941年)定居。他的风格从综合的立体主义(《背吉他的水手》,

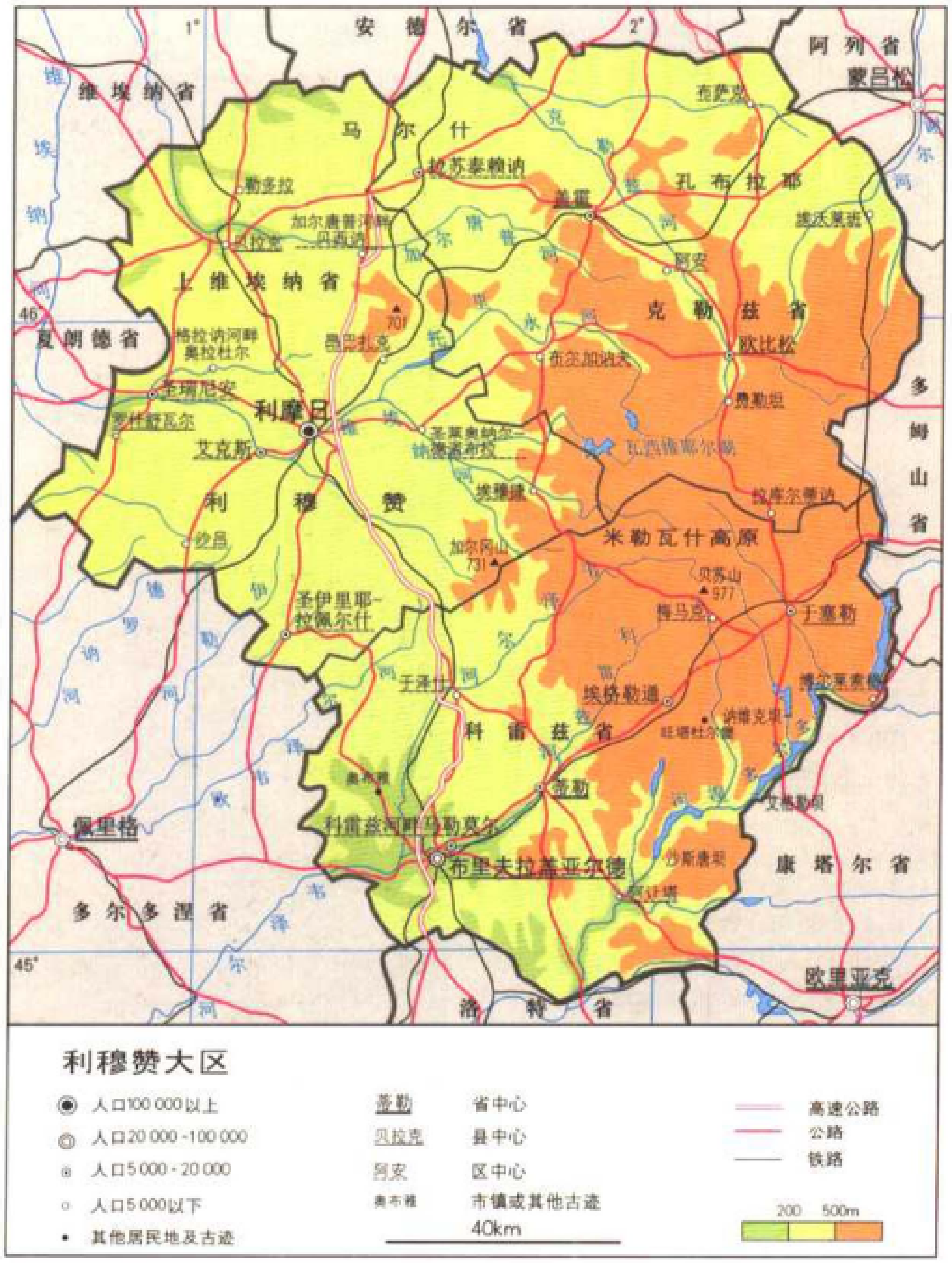

安德尔省
阿列省
蒙吕松
维埃纳省
马尔什
布萨克
拉苏泰赖讷
勒多拉
孔布拉耶
盖雷
加尔唐普河畔
贝拉克
丹森讷
埃沃莱班
阿安
上维埃纳省
克勒兹省
701
夏朗德省
格拉讷河畔
奥拉杜尔
昂巴扎克
布尔加纳夫
欧比松
圣瑞尼安
罗什舒瓦尔
利摩日
费勒坦
艾克斯
圣莱奥纳尔-德诺布拉
瓦西维埃尔湖
多
姆
山
省
埃穆捷
拉库尔蒂讷
利
穆
赞
沙吕
米勒瓦什高原
加尔冈山
731
贝苏山
977
圣伊里耶-拉佩尔什
梅马克
于塞勒
于泽什
埃格勒通
博尔莱索尔格
讷维克
旺塔杜尔
科雷兹省
奥布雅
蒂勒
佩里格
利雷兹河畔马勒莫尔
布里夫拉盖亚尔德
沙斯唐坝
康塔尔省
阿让塔
多尔多涅省
欧里亚克
洛特省
1°
2°
46°
45°
利穆赞大区
人口100 000以上
人口20 000-100 000
人口5 000-20 000
人口5 000以下
其他居民地及古迹
蒂勒
省中心
贝拉克
县中心
阿安
区中心
奥布雅
市镇或其他古迹
40km
高速公路
公路
铁路
200
500m

法国利穆赞大区地图

青铜，国立现代艺术博物馆，巴黎）过渡到表现力强的抒情风格（《元音字母之歌》，1932年）。

利契

(1659 - 1734)意大利画家。他是18世纪初威尼斯的新画派创始人（和乔凡尼·安东尼奥·佩勒格利尼）。这种绘画讲究装饰性，光彩夺目而充满活力，后来影响了欧洲的洛可可艺术。

利斯塔尔

瑞士城市。巴塞尔乡村半州的首府。

利斯特

(1827 - 1912)英国外科医生。外科学教授，用显微镜证明抗菌法和无菌的重要性，并发明各项不同技术。他判断他的理论已得到巴斯德的证明与确认。

利特赖克

比利时城市。在西佛兰德。位于莱厄河边。人口76141。产业有纺织业。古迹有13 - 16世纪的古建筑。设有美术馆、考古博物馆和装饰艺术馆。

利特雷

(1801 - 1881)法国哲学家、辞典编纂家。他是孔德的弟子，致力于传播他的学说观点。主要著作是《法语辞典》(1863 - 1873)。

利维坦

圣经中提到的有好几只脑袋的水怪。由公元前14世纪的乌加利特诗篇而为人所知。它代表着混沌或以与海龙结合的逃跑的蛇的形象出现，《约伯书》把它说成是同河马比希莫特相争的神秘鳄鱼。利维坦因而象征着以色列的压迫者，尤其是埃及那样的大帝国。它是撒旦的前身。

利维亚

位于法国东比利牛斯省境内的西班牙飞地。面积12平方千米。人口854。

利未记

摩西五书中第三书的名字。该书讲古以色列崇拜问题，其崇拜仪式专门交给列维部落成员。它成书时先知与王权都已消失，人们只在教士身上看到传统与仪式。

利文斯敦

(1813 - 1873)英国探险家。他作为新教传教士于1849年去中非和赤道非洲做了大量旅行，于1855年发现了赞比西河瀑布。随后，他和斯坦利一起追溯尼罗河的源流。他一生中坚决反对奴隶制。

利翁湾

位于法国罗讷河三角洲西部的地中海海湾。

利沃夫

乌克兰城市。邻近波兰。人口79万。工业有纺织和冶金。建于13世纪的利沃夫，1349 - 1772年和1920 - 1939年属于波兰，1772 - 1920年被奥地利占领，1939 - 1991年被并入苏联。古迹有13 - 18世纪的教会建筑。

利乌特普兰德

(? - 744)伦巴第国王(712 - 744)。732 - 733年占领拉韦纳，739年包围罗马。

利物浦

英国港口城市。位于默西河口湾右岸。是默西赛德郡的中心城市，人口448300。

地理概况 18 - 19世纪时利物浦是英国第二大港口，用于进口来自殖民地的食品并出口英格兰北部的工业产品。后来这里的运输渐渐衰退，一些旧港区遭到废弃。当地工业与港口(炼油和农副产品)等行业有关。尽管服务业和城市化有所发展，当地经济仍处于衰退阶段，失业率居高不下。

艺术 有博物馆，其中以沃克艺术画廊和利物浦博物馆最著名。

利西马科斯

(约前360 - 前281)色雷斯国王。他曾是亚历山大大帝的将军。前306年称王。死在塞琉古一世手中。

利希波斯

(约公元前390年 - ?)古希腊雕塑家。主要进行青铜雕塑，擅长竞技方面的主题，建立了比波利克莱特更加细致的人体比例标准。作品通过复杂的动作和旋转表现出古希腊的艺术（《系鞋的赫耳墨斯》）。他还是亚历山大的宫廷肖像画家（《亚历山大·阿贾拉》）。

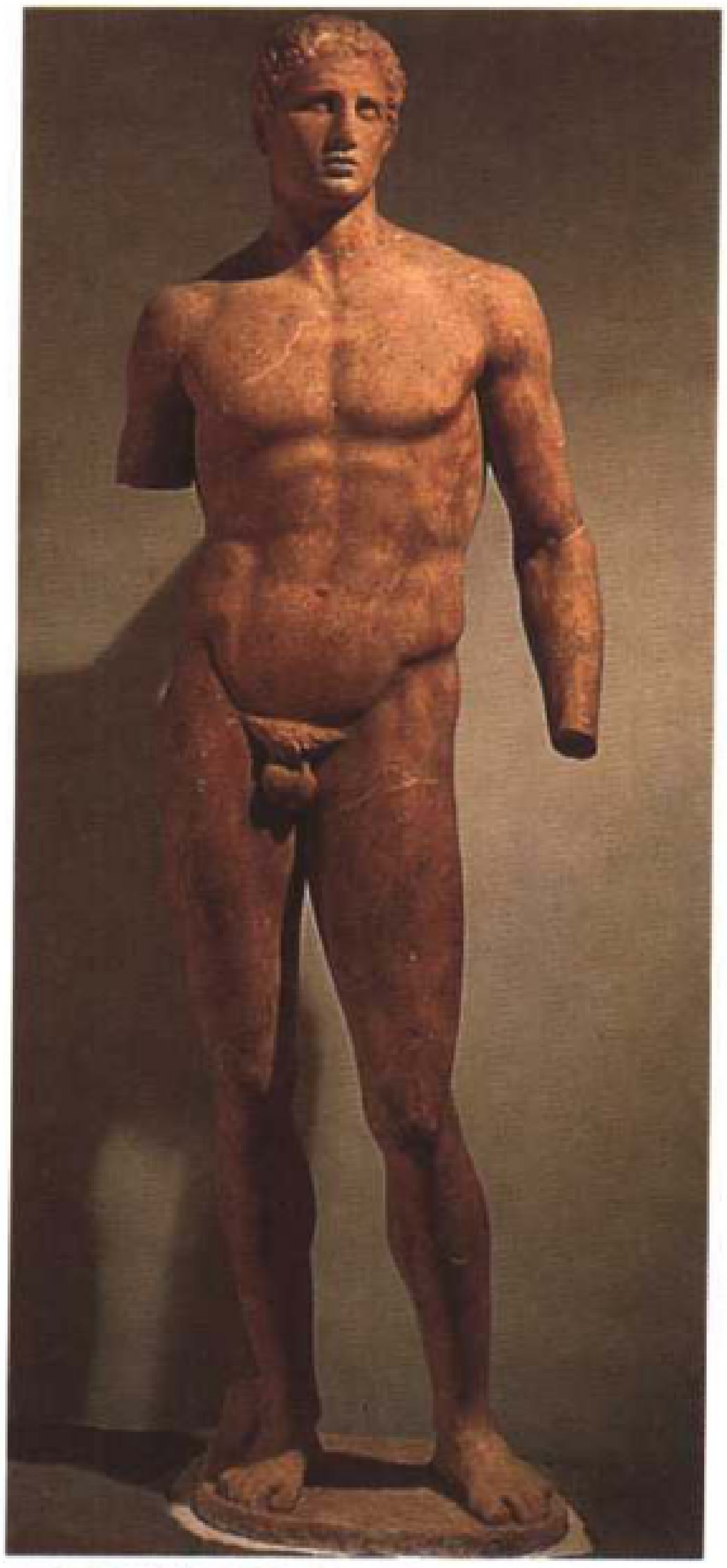

古希腊雕刻家利希波斯的作品《阿格亚斯》(竞技优胜者)(公元前4世纪的雕塑)

利希滕斯坦

(1923 - 1997)美国画家。波普艺术的代表人物。他模仿活版印刷的原理在画布上任意移动动画图案和其他艺术图案（毕加索、马蒂斯或蒙德里安的作品）。

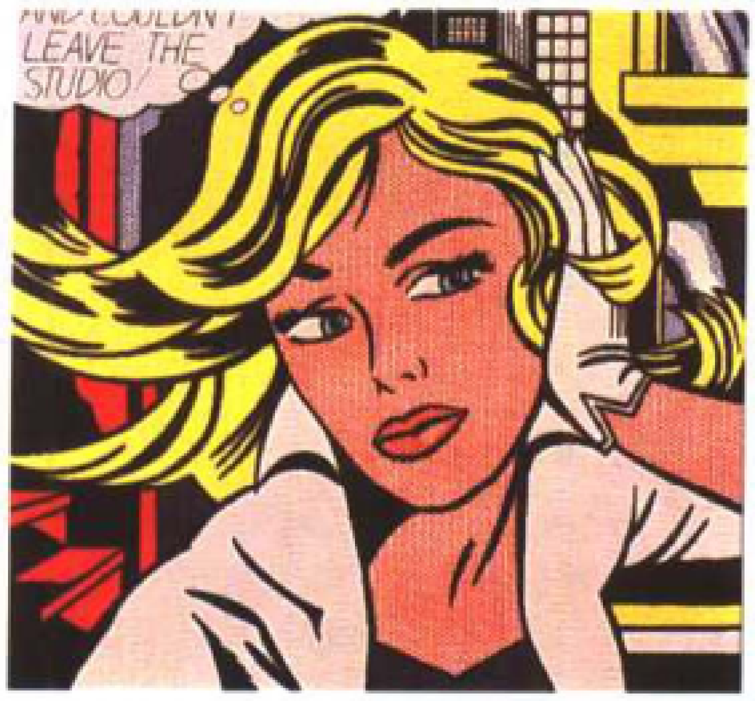

美国画家利希滕斯坦的画作《一个姑娘的图片》(1965)

利雪

法国卡尔瓦多斯省的专区首府。位于图克河边。人口24080。工业有机械、电器和食品加工。古迹有建于12 - 13世纪古老的圣皮埃尔大教堂。设有博物馆。

利雅得

沙特阿拉伯首都。人口1308000。是政治、行政、商业和工业中心。

利亚

雅各的第一个妻子。

利亚霍夫群岛

俄罗斯位于北冰洋的群岛。

利亚姆

(1920 -　)爱尔兰统一党领袖（1965 - 1977）。曾任爱尔兰共和国总理（1973 - 1977）。

利泽德角

位于英国南端的海岬(在康沃尔半岛)。

利耶帕亚

拉脱维亚港口城市。位于波罗的海沿岸。人口108000。

利兹

英国城市。西约克郡中心城市。位于奔宁山脉东段山脚。人口709000。利兹与附近的布拉德福德一样，是当地羊毛业和成衣业的重要城市，也是当地的大型服务业中心。建有利兹大学。古迹有建于12世纪的圣约翰教堂。设有博物馆。

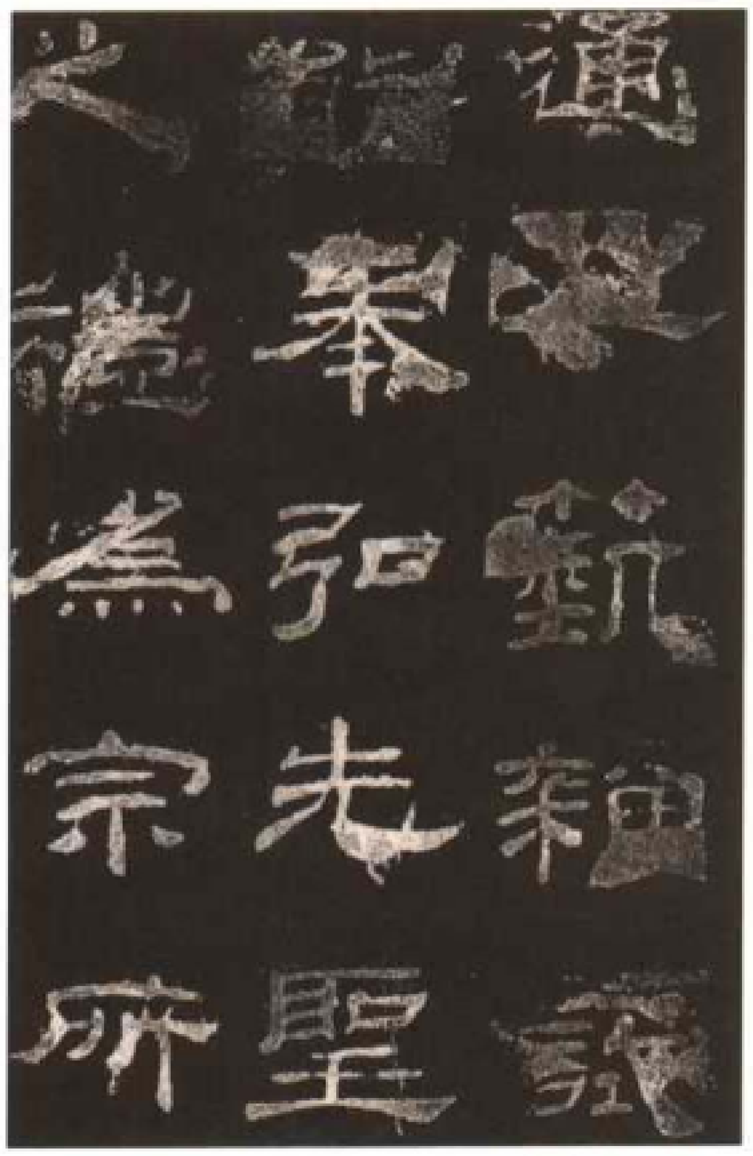

中国东汉时期的碑刻《乙瑛碑》(隶书)

隶书

汉字字体之一。由篆书删繁就简、将圆转笔划改成方折演变而成。程邈将当时这种书写体加以搜集整理，后世遂有程邈创隶书的传说。隶书在演变过程中，逐步与小篆脱离，打破六书传统，由象形改为笔画，奠定楷书基础。隶书是汉字演进的一个重要转折。

栎树

落叶乔木。叶子长椭圆形，花黄褐色，果实为球形，叫橡子或橡斗。木材可制家具，树皮可做染料。也叫麻栎或橡，通称柞树。

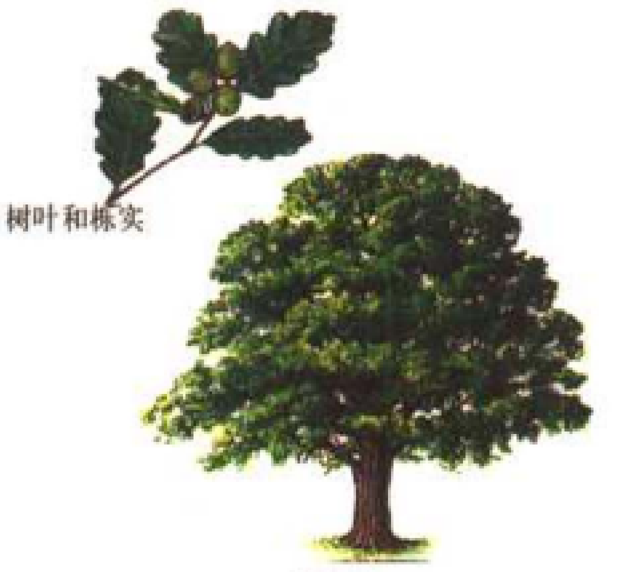

栎树

郦道元

(约 472－527)中国南北朝时期北魏地理学家、散文家。字善长。范阳涿县(今河北涿州)人。历任治书侍御史、鲁阳太守、御史中尉等职。他遍观群书，又游历北方，细心搜寻各条水系的来龙去脉，写成《水经注》40卷。这是一部记述详尽的地理学巨著，也是一部散文佳作，描绘了祖国各地雄奇秀美的山川景物，并且记载许多有关的人物史迹、神话故事、民间传说、风土人情等，文笔精妙。《水经注》对后世山水散文有巨大影响。

粒子

曾被认为可能是物质微观结构中的一些最小单元，例如电子、光子、质子、中子以及凡是和这些粒子可以相互作用、相互转化并被认为是同一层次的粒子，统称为“基本粒子”。这种认识一直延续到20世纪50年代，即粒子物理学的初级阶段。随着实验和理论研究的进展表明：某些基本粒子不仅有一定的大小而且具有内部结构。从其内部结构分析可知，已有的基本粒子并不属于同一层次。因此许多物理学家倾向于不再使用“基本粒子”这个名称，而改称为“粒子”。上面引用“基本粒子”是照顾历史上的习惯，下面将改称为粒子。

自由电子、质子、中子等发现以后，随着宇宙射线的研究和各种加速器的投入使用，发现了更多的粒子。在宇宙射线的研究中，1932年首先证实了正电子的存在，1937年发现了μ介子（后来称μ子）。10年后，又发现了K介子和π介子。这些粒子的质量介于质子和电子之间，因此称介子。质量大于质子的粒子称超子。60年代以后，了解了介子的自旋特性，并发现了质量大于质子的介子。因此介子、超子的名称就失去了它们原来的含义。在此期间，发现许多粒子都有和它质量相同而电荷相反的粒子，称反粒子。正电子的发现，第一次证明了反粒子的存在。1955年发现了反质子，1956年发现了反中子，此后又发现了一系列粒子及其反粒子。这里应当指出中性粒子的反粒子仍然是中性的。目前发现的粒子已达几百种。绝大多数粒子是不稳定的，在极短的时间内就发生衰变，并转化为其他粒子。例如，正负π介子的平均寿命约为 2.6×10^{-8}，它衰变为μ子和中微子。中微子（即γ子）是一种质量非常小的中性粒子，它的质量与电子质量相比，可以认为质量为零。中子的平均寿命约为16分，它衰变为一个质子、一个电子和一个反中微子。

粒子的分类基本有3种。(1) 按寿命分类，可分为稳定粒子和不稳定粒子；(2) 按粒子自旋分类，可分为费米子与玻色子；(3) 按粒子间相互作用分类，可分为强子、轻子和媒介子（又称规范子）。凡是直接参与强相互作用的粒子统称为强子。目前发现的绝大多数粒子都是强子，例如质子、中子、超子、介子等。轻子是不直接参与强相互作用，而参与弱相互作用的粒子。已发现的轻子有6种，连同反粒子共12种，例如电子、μ子、τ子、中微子等。其中τ子是质量很大的轻子，又称重轻子。媒介子是传递粒子间相互作用的粒子，例如光子，是传递电磁相互作用的媒介子。粒子的分类是根据它们性质的差异进行的，但是它们之间仍有着深刻的联系。例如电子和正电子相碰撞会发生湮灭而转化为一对γ光子，而能量超过1.02兆电子伏的γ光子穿过铅板时，会同时产生电子——正电子偶。特别是近来对强子内部结构的研究，夸克模型理论成功地解释了一些实验。这一切都说明人类对物质世界的认识将不断深入而永远不会终止。

傈僳族

中国少数民族。主要分布在中国云南省怒江傈僳族自治州、丽江、迪庆、大理、德宏、楚雄及四川凉山等地。人口约为57.48万(1990)。渊源于南迁的古氐羌人，其先民称粟粟两姓蛮或粟蛮及施蛮、顺蛮等，均属乌蛮，分布在今川、滇雅砻江、金沙江、澜沧江两岸等广阔地带。元时称卢蛮。元明时多受丽江诸地纳西族封建领主统治。16世纪中叶，大批向滇西北怒江等地区迁徙，有浓厚的原始公社制残余。其他地区基本上进入封建地主制经济。

傈僳族操傈僳语，属汉藏语系藏缅语族彝语支，设计了拉丁字母形式的文字方案。旧时多信仰万物有灵和崇拜祖先，也有天主教和基督教新教的教徒。主要为一夫一妻制的父系小家庭。1949年中华人民共和国成立后，实行社会民主改革，实行民族自治政策，建立怒江傈僳族自治州和1个自治县。改革落后的原始耕作制度，使农业生产有较大的发展。重视发展地方工矿企业与文教卫生事业。

lián

连伯格

(1958～)芬兰作曲家。他爱好创作管弦乐曲，其中有《力量》(1985年)、《动力》(1989年)、《马力昂》(1990年)和《喜悦》三部曲(1990年)。

联邦

又称“联盟国家”。由若干成员国(邦、州、共和国)组成的统一国家。复合制的一种主要形式。是国际关系中的主体。有全联邦的立法机关、宪法和中央政府。一般有关全国的外交、军事、财政、立法等权力集中在联邦中央。联邦成员国有自己的宪法、立法机关和中央政府，管辖本区域内的财政、税收、教育、文化等各项事务，领导地方各级政府。成员国公民除有自己的国籍外，还有联邦统一的国籍。联邦中央和成员国之间采取某种分权，权限的划分由联邦宪法规定。

联邦党

美国代表大资产阶级、种植园奴隶主的政治集团，因拥护联邦宪法，故名。1787年成立。领导人为汉密尔顿、约翰·亚当等。主张加强联邦政府权力，建立国家银行，依附英国等。1796年亚当斯任总统时曾有所发展。1820年前后瓦解。为共和党前身。

联邦条例

北美13个州结成邦联的条约。美国在18世纪70年代以前，是英国在北美大西洋沿岸的13块各自为政的殖民地。各殖民地于1775年联合发动了反对英国殖民统治的北美独立战争，1776年发表了宣布脱离英国而独立的《独立宣言》，1777年制成此条例并于1781年得到各州议会批准生效。它包括序言和13条内容，确认13个州结成邦联，定邦联名称为“美利坚合众国”，各州仍保持独立和主权。中央设协商性质的国会，由各州分别派2至7名代表组成，决定问题以四分之三或过半数票通过，每州只有一票权。后被1787年宪法所取代。13个州建立联邦制国家，现扩大到50州和1个特区。

• 精彩条目专页 •

联合国

世界性国际组织。1945年10月成立。根据《联合国宪章》，旨在维护国际和平及安全；制止侵略行为；协调各国行动并发展国际间的友好关系和促成国际合作。《宪章》还规定联合国及其成员应遵循下列原则：各国主权平等；以和平方法解决国际争端；会员国不侵犯他国的领土完整或政治独立；不得干涉他国内政等。

二次大战中的1943年，中、苏、美、英4国在莫斯科发表《普遍安全宣言》，提出建立一个国际组织。1945年举行旧金山会议，51国签署了《联合国宪章》。《宪章》规定：联合国的宗旨是“维持国际和平与安全”、“制止侵略行为”、“促成国际合作”等。当年10月24日，联合国正式成立。总部设在纽约，下设6个主要机构：联合国大会、安全理事会、经济及社会理事会、托管理事会、国际法院和秘书处。秘书处设立秘书长1人，为联合国的主要行政负责人。安全理事会由15个理事国组成，中、法、苏、美、英为常任理事国。非常任理事国由大会选举，任期2年。

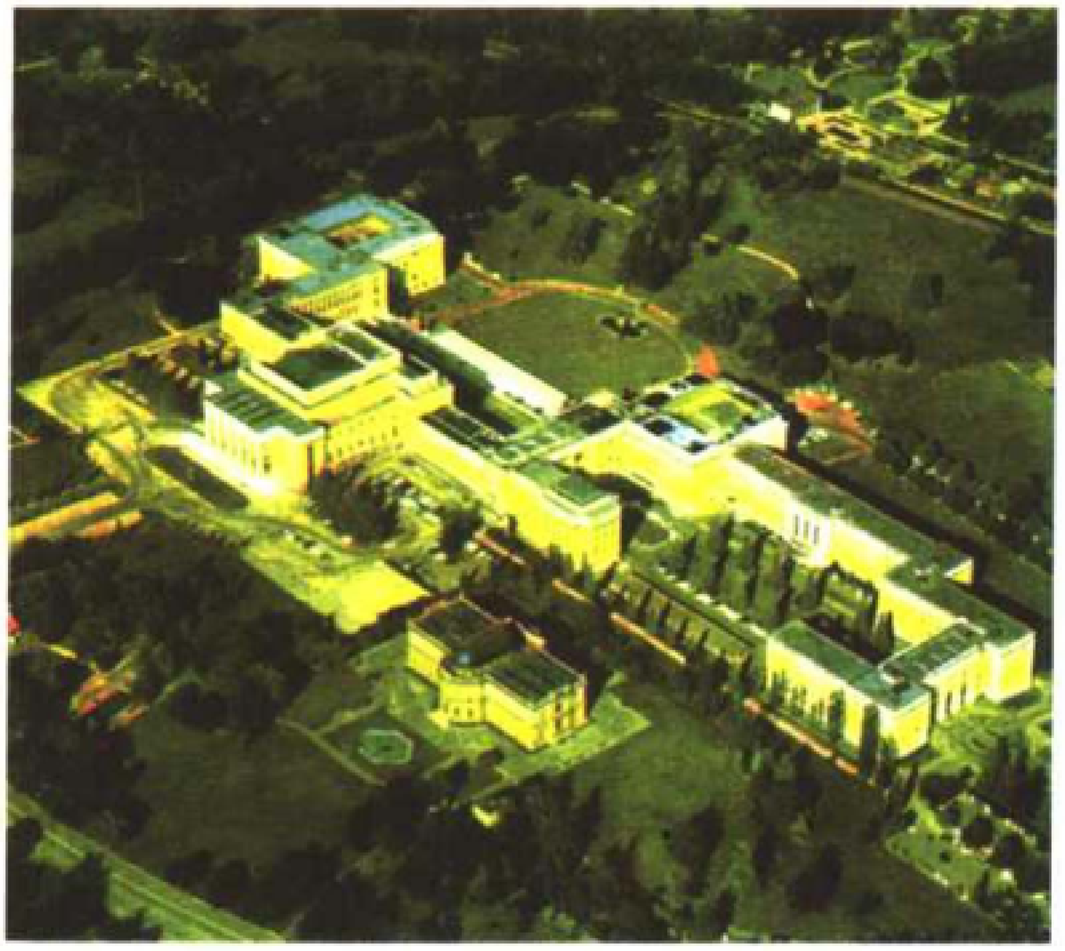

联合国日内瓦总部

安理会会场

联合国大厦

美国纽约今日曼哈顿海港世界金融枢纽

安理会常任理事国首脑(左起：英国首相布莱尔、美国总统克林顿、中国国家主席江泽民、法国总统希拉克、俄罗斯总统普京)。

1945年10月24日，联合国正式成立，总部设在美国纽约。图为联合国大厦。

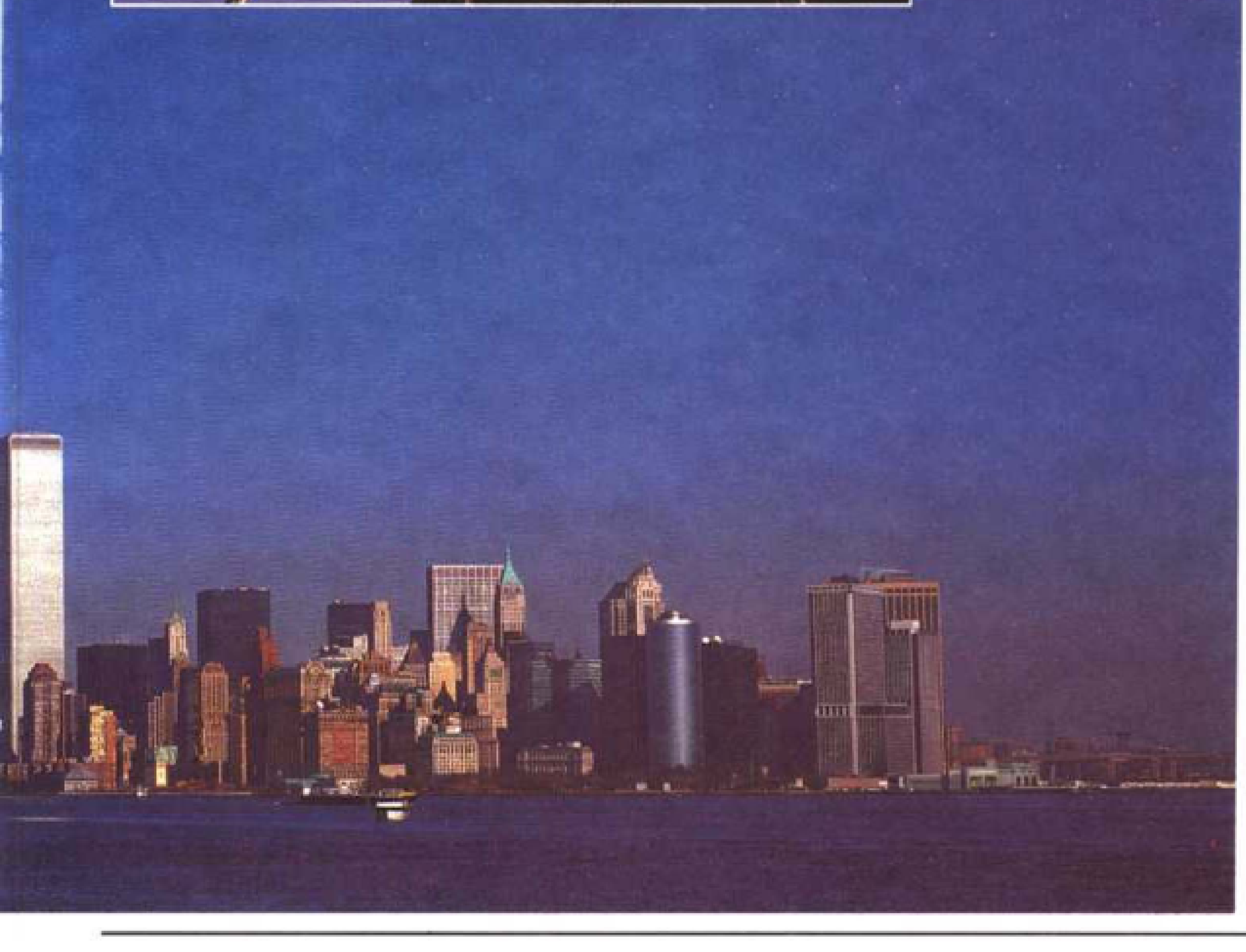

联合国安全理事会

简称“安理会”。联合国6个主要机构之一。惟一有权采取行动维持国际和平与安全的联合国机构。由5个常任理事国（中、苏、美、英、法）和10个非常任理事国组成。后者由大会选出，任期2年，每年改选5个，期满不得连任。根据《联合国宪章》规定，其主要职责是：维护国际和平与安全；调查国际争端和提出解决办法；决定采取经济、外交或军事等措施制裁侵略行为；建议接纳新会员国；向大会推荐秘书长人选等。“常任理事国一致”原则是其行动基础。常任理事国有否决权。安理会下设军事参谋团（由5个常任理事国的总参谋长或其代表组成）、接纳新会员国委员会、裁军委员会等机构。

联合国大会

联合国6个主要机构之一。是由全体会员国组成。每年9月举行常会一次，如果多数会员国或安理会请求可召开特别会议。对联合国宪章规定范围内的事务行使审议、监督、财政及选举等职权。包括接纳新会员国、控制预算、选举经济及社会理事会、安全理事会和托管理事会成员国、参加国际法院法官的选举及任命秘书长等。

联合国发展计划项目

该计划的目的是与联合国各机构、成员国合作利用财政资源开发可行性项目，依靠派驻在大约120个国家的常驻代表协调联合国发展活动。

联合国工业发展组织

联合国下属专门机构。1967年1月1日成立，它的任务是促进和加快发展中国家的工业化进程以及鼓励全球、地区、国家和行业内的工业发展与合作。该组织总部设在奥地利的维也纳。

联合国海洋法公约

1982年12月10日联合国第三次海洋法会议（1973－1982）通过并正式签署。主要内容：各沿海国有权确定12海里的领海权；海峡沿岸国对所属海峡行驶主权和管辖权；沿海国有权在其领海之外建立200海里专属经济区；公海对所有国家开放，但只应用于和平目的；任何国家不得对国际海底区域及其资源行使主权；另就海洋环境保护及科学研究，群岛国、闭海和半闭海、内陆国出入海洋的权利和过境自由、争端的解决等问题作了规定。

联合国家宣言

二次大战中的1942年1月1日，参加对法西斯国家作战的26个国家的政府代表，在华盛顿签署了《联合国家宣言》。主要内容是：各国政府保证运用其全部军事或经济力量反对这些政府正在与之作战的三国同盟成员国及其仆从者。各国政府保证与本宣言签署国政府合作，并且不同敌国缔结单独的停战协定或和约。联合国家宣言的发表加强了反法西斯同盟的团结，鼓舞了正在进行反侵略斗争的国家的必胜信心，也给法西斯轴心国内部以强烈震撼。

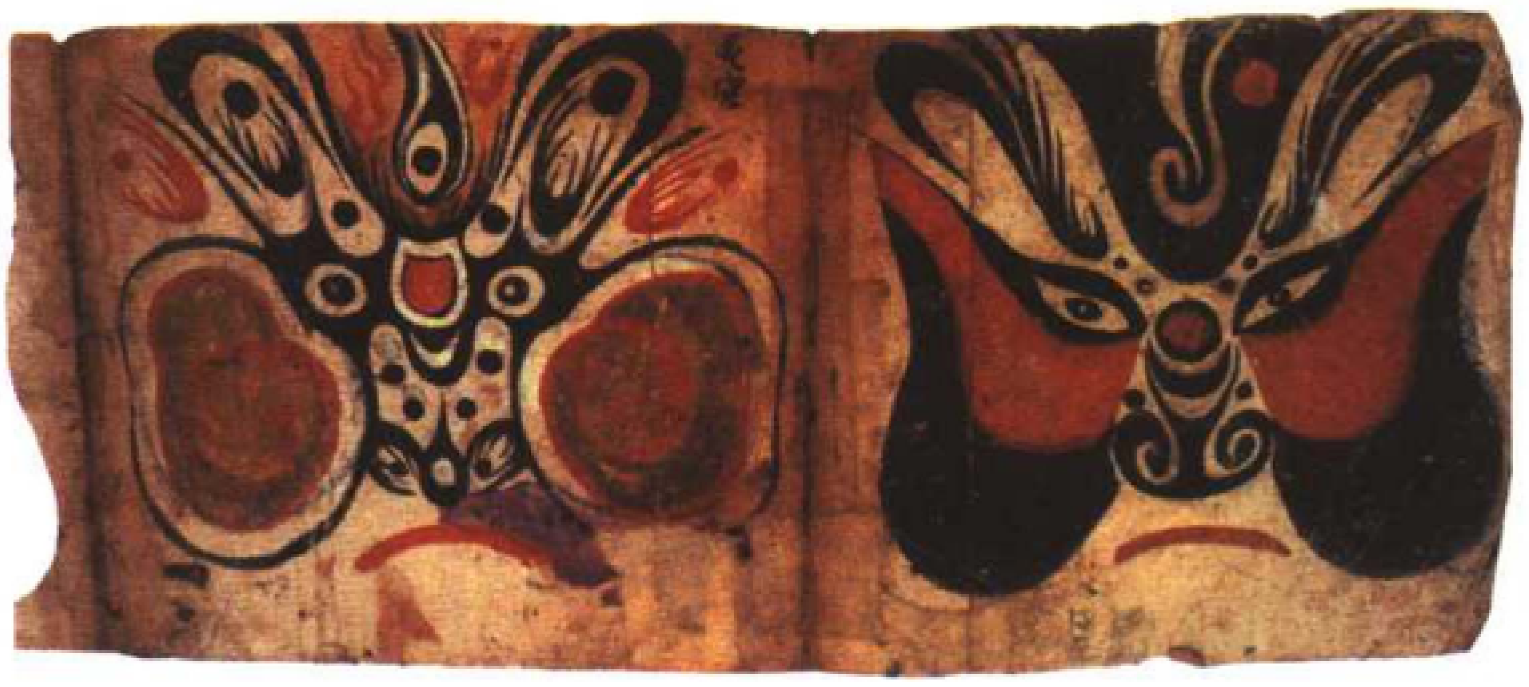

社火脸谱。中国传统节日期间的民间杂戏，统称为“社火”。

联合国经济及社会理事会

简称“经社理事会”。联合国6个主要机构之一。由54个理事国（1973年前是27个）组成。任期3年，每年改选其中的三分之一。每年举行两次常会，研究国际经济、社会、文化、教育、卫生及其他有关的问题，并就上述问题向有关机构提出建议。有权就其职权范围内的事项召开国际会议。下设：非政府组织、同政府间机构谈判、人类住区、方案协调、自然资源、跨国公司、预防和控制犯罪、发展规划8个常设委员会和统计、人口、社会发展、妇女地位、麻醉品和人权6个职司委员会。并有按地区设立的亚洲及太平洋、非洲、拉丁美洲和欧洲5个区域经济委员会。

联合国秘书处

联合国6个主要机构之一。负责处理各机构的行政、秘书事务，执行各机构交付的任务。由秘书长、副秘书长、助理秘书长等官员组成。秘书长由安理会推荐经大会任命产生，任期5年，可连任。副秘书长以下官员由秘书长聘任。秘书长为联合国行政负责人，在大会等5个主要机构会议中，以秘书长资格行使职权；向大会提交关于联合国工作的年度报告和必要的补充报告；有权把其认为可能威胁国际和平与安全的事件提请安理会注意。

联合国难民署

联合国常设机构。成立于1950年，目标是通过人道主义和社会行动保护难民的权利。1954年和1981年两次获诺贝尔和平奖。

联合国托管理事会

联合国6个主要机构之一。英美等国为维护其殖民统治，在筹建联合国时，制定了战后托管制度。根据联合国宪章，由三类国家组成：管理托管地的联合国会员国；不管理托管地的安理会常任理事国；大会选出的其他会员国。1965年后，改由前两类国家组成，在联合国大会领导下工作。到1986年底，最后一块托管地即太平洋岛屿托管地濒临解体。理事会的规模相应减小。

联合国宪章

1954年4月25日至26日在旧金山《联合国宪章》制宪会议上通过与签订，同年10月24日起生效。规定联合国的宗旨：维护国际和平与安全，发展国际间以新生平等权利及自决原则为根据的友好关系，制止侵略行为，促成国际合作。为实现上述宗旨，联合国及其会员国应遵循下列原则：各国主权平等；以和平方法解决国际争端；不用威胁、武力或与联合国宗旨不符的其他方法侵犯他国的领土完整和政治独立；联合国不得干涉本质上属于任何国家内管辖的事件。宪章还规定了会员国的权利和义务及6个主要联合国机构的职能范围。

廉颇

中国战国时期赵国名将。辅佐赵惠文王。前283年，廉颇率军伐齐，大破齐军，取阳晋，被拜为上卿。赵臣蔺相如因完璧归赵和在渑池之会上勇于维护赵国尊严而被拜为上卿，位在廉颇之上。廉颇蓄意羞辱相如，相如避让，廉颇之后负荆请罪，两人结为刎颈之交。廉颇屡伐齐、魏，皆获胜绩。前262年，秦、赵重兵相峙于长平(今山西高平西北)，廉颇命赵军坚壁固守，挡住秦军攻势。秦施反间计，使赵王以赵括代廉颇为主将，致使赵军大败。长平之战后，燕趁赵衰而伐之，廉颇大破燕军，被封信平君，任相国。后来赵悼襄王派乐乘伐廉颇，廉颇怒，奔魏，然不为魏所用。后又至楚为将，无功，仍不忘归赵。

镰仓

日本城市(在本州岛)。人口174307。镰仓的建立始于幕府将军源赖朝及其统治的年代(1185/1192－1333年)，是这一时期的日本首都。在1333－1526年间多次遭到毁灭，但仍然保存了大量古建筑，其中有一些建于13世纪的庙宇、巨型铜佛像(1252年)和博物馆。

镰仓时代

日本的一个历史时期(1192－1333)。源赖朝最终战胜平家以后，在镰仓建立幕府，故名。此间，日本奠定了封建社会的基础。1199年源赖朝死后，实权落到北条氏手中，直到镰仓幕府垮台。1274年和1281年蒙古人先后两次入侵，都被击退。但因抵御外敌，军费浩繁，幕府财政拮据，政权亦更不稳。1331年后醍醐天皇举兵讨幕，北条家族被消灭。在此时代，武士阶层兴起，剖腹自杀开始成风。佛教的神宗、净土宗和日莲宗信众很多。文学方面，描写武士英雄业绩的军记物语成为重要流派。

liǎn

脸谱

中国戏曲表演中演员面部的化妆图案。是在唐、宋涂面化妆的基础上发展起来的。以夸张的色彩和线条来改变演员的本来面目，显示人物的性格特征或其他特点。一般以红色代表忠勇，黑色代表粗直，白色代表奸邪。通常分净角脸谱与丑角脸谱两大类。先有丑角脸谱，净角脸谱是在戏曲形成以后由民间艺人逐步创造出来，以后得到比较全面的发展。传统剧目里净角扮演的主要人物如包拯、张飞等，各有特定的脸谱。丑角鼻上勾画的白粉块，也属脸谱之一种。

liàn

练兵场(法国)

位于巴黎军事学院北面与塞纳河之间的地区。过去用于军事演习和检阅。此地举办过1857年、1878年、1879年(建造埃菲尔铁塔)、1900年和1937年的万国博览会。

炼铁炼钢

利用氧化还原反应原理，使铁矿石中铁的氧化物在高温、还原剂的作用下，还原成单质铁的过程称炼铁。铁是自然界分布最广的金属元素之一，在地壳中的含量约占5%左右，且均以化合态存在于矿物中。这些自然界存在的含铁矿物称铁矿石。分为磁铁矿石、赤铁矿石、褐铁矿石及菱铁矿石等。铁矿石中含有硫、磷等杂质。炼铁的主要原料是铁矿石、焦炭、石灰石及空气。在炼铁过程中焦炭将铁的氧化物还原为单质铁，而杂质与熔剂生成可溶性的炉渣(其主要成分是硅酸钙)浮于铁水之上。炼铁一般是在高炉中进行的。高炉是一个竖直的圆筒形的炉子，炉壳用钢板制成，内部用耐火砖砌成。熔化的铁水和炉渣积蓄于炉缸内，分别从出渣口及出铁口定时排出。所得的铁为生铁，其中除含少部分碳外（约2%－4.3％），还有少量锰、硅、磷、硫等元素。这种生铁可铸而不可锻。根据生铁中存在的形态不同又可分为炼钢生铁（质硬而脆，难于加工，一般用来炼钢，又称白口铁）、铸造生铁（具有良好的切割、耐磨和铸造性能，又称灰口铁）、球墨铸铁（机械性能高于铸造生铁，性能接近于钢）。此外，还有硅铁、锰铁等含其他元素量特别高的铁合金。合成量在0.03%－2%的铁合金就称为钢。因含碳量低，所以钢不但坚硬而且有韧性、弹性，可压延、铸造。根据所含其他化学成分不同，将钢分为碳素钢、合金钢两大类。碳素钢就是普通钢，包括低碳、中碳、高碳钢。含碳量越高的钢硬度越大，含碳量越低的钢，韧性越强。合金钢又称特种钢。在碳素钢中适量加入一种或几种合金元素（如硅、锰、铬、镍、钨、钼、钛、钒、锆、铝、

铜、铌、硼、镧系等元素)，使钢具有各种不同的特殊性能。根据钢与铁的区别，炼钢的主要任务是依所炼钢种的要求，把生铁中的含碳量降低到规定范围，并使其他元素的含量减少或增加到规定范围。炼钢过程与炼铁过程（还原过程）正好相反，基本上是一个高温下的氧化过程。是用不同来源的氧（如空气、纯氧、铁矿石中的氧）来氧化铁水中的碳、锰、硅、磷、硫。其氧化产物或成气体，或成不溶于铁水的炉渣，而从铁水中排除。硫、磷等杂质对钢性质有害，应尽量除去。在炼钢炉中加入石灰使成钙的熔渣，所有的氧化反应都是强放热反应，能保持氧化过程的高温而无须额外加热。因氧在钢中也是有害的杂质，因此炼钢的最后阶段必须加入脱氧剂（如锰铁、硅铁和铝）以除去钢水中多余的氧。达到要求后便把钢水铸成钢锭、轧成钢材。目前炼钢主要方法有转炉炼钢、电炉炼钢和平炉炼钢3种。特别是纯氧顶吹转炉炼钢应用更广泛。炼铁、炼钢产生的含磷较高的炉渣可做磷肥、炼钢的炉渣可做钢渣水泥。

高炉示意图

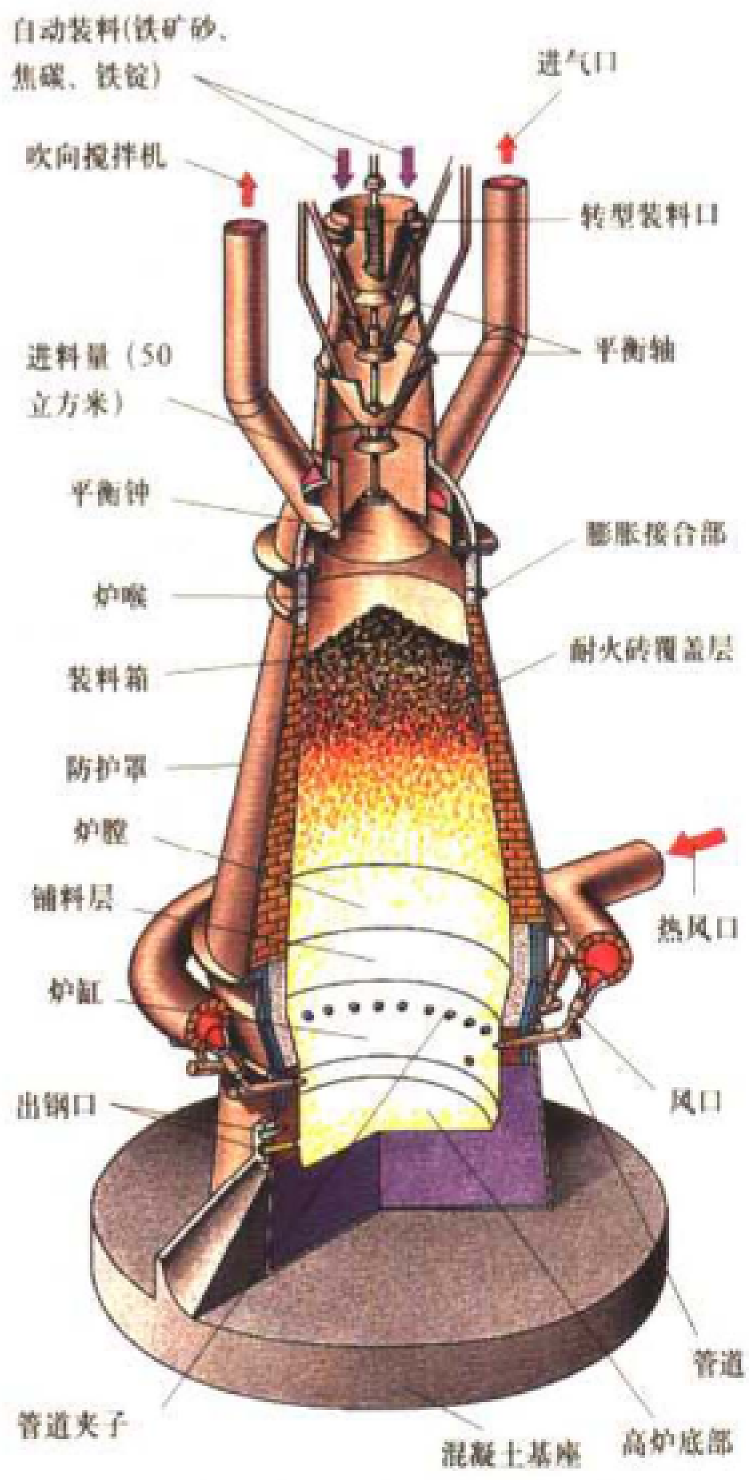
自动装料(铁矿砂、焦碳、铁锭)
进气口
吹向搅拌机
转型装料口
平衡轴
进料量（50立方米）
平衡钟
膨胀接合部
炉喉
耐火砖覆盖层
装料箱
防护罩
炉膛
铺料层
热风口
炉缸
风口
出钢口
管道
管道夹子
混凝土基座
高炉底部

总容积：2175 立方米　总高：30.20 米

轧钢

电弧炉炼钢

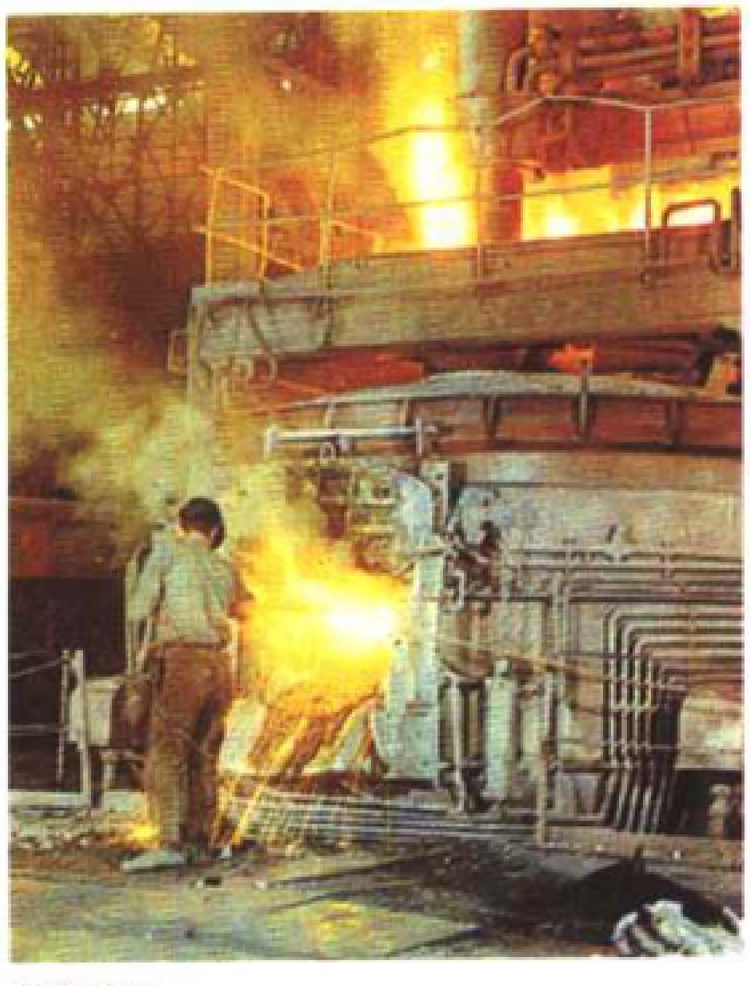
高炉冶金

炼铁一般是在高炉中进行的。高炉是一个竖直的圆筒形的炉子，炉壳用钢板制成，内部用耐火砖砌成。熔化的铁水和炉渣积蓄于炉缸内，分别从出渣口及出铁口定时排出。

良渚文化遗存：玉琮

良渚文化遗存：扁足陶鼎

良渚文化遗存：兽面纹玉琮

炼狱

又称“涤罪所”。人死后灵魂暂时受苦之地。天主教、东正教认为，大善、大恶之人死后，灵魂将直接升入天堂或被投入地狱。小罪或罪已赦免、尚未做完补赎的灵魂，将在此处涤尽罪行，做完补赎，然后方可升入天堂。

liáng

良性肿瘤

膨胀性缓慢生长，不转移，对机体的危害主要是造成局部压迫和排挤，有时并发出血、感染或影响功能。手术切除后一般不复发，可治愈。

良渚文化

中国长江下游地区新石器时代晚期文化。1936年发现于浙江余杭良渚，最初定为浙江龙山文化，1959年正式命名为良渚文化。主要分布在中国太湖地区，南以钱塘江为界，西北至江苏常州一带。年代约为公元前3300～前2200年。以玉器制作最具特色，玉琮有特殊地位。陶器以夹细砂灰黑陶和泥质灰胎黑皮陶为主。有干栏式建筑和金字塔式土墩墓、大型墓，发现有用人殉葬。社会经济以种植水稻为主，手工业和纺织业都很发达。还有刻划的陶文。已处于原始社会末期。

梁冀

(?～159)中国东汉时期皇室外戚。字伯卓。安定乌氏(今甘肃平凉西北)人。父梁商，汉顺帝时任大将军，两个妹妹分别为顺帝、桓帝皇后。永和六年(141)，梁商病死，梁冀继任大将军。汉冲帝死后，皇太后与梁冀迎立汉质帝。质帝不满梁冀骄横，称之为“跋扈将军”。梁冀遂杀汉质帝，再立汉桓帝。梁冀独揽朝政，皇帝和百官形同奴仆。梁氏一门前后7侯，3皇后，6贵人，2大将军，其余卿、将、尹、校57人，势力遍布朝廷。梁冀生性贪婪，依仗权势多方搜刮，掠取良人为奴数千人。朝臣和百姓被其害死者不计其数，人民切齿痛恨。汉桓帝以梁冀擅自杀害大臣陈授为由，与太监单超等人计议，派禁卫军包围其宅邸，梁冀被迫自杀。死后没收其家财值30亿钱。

梁启超

(1873～1929)中国近代资产阶级政治家、学者。字卓如，号任公，又号饮冰室主人。广东新会人。17岁中举人。1890年(光绪十八年)秋，师从康有为，受改良主义思想影响。1895年进京参加会试，与康有为一起联络在京各省举人发动“公车上书”。又协助康有为创办《中外纪闻》，宣传西学。参与发起强学会。1896年8月，赴上海任《时务报》主笔，发表《变法通议》等多篇文章，批判封建专制制度，宣传维新变法。1898年春到北京，联络各省在京举人先后上书请求拒俄变法、废除八股取士制度。协助康有为发起和组织保国会，宣传“保国保种保教”。百日维新开始后，被光绪皇帝召见，赏六品卿衔，办理译书局事务。受总理衙门委托，仿照日本学校制度，草定京师大学堂规章。戊戌变法失败后，逃亡日本，一度主张联合孙中山，共同反对清朝专制统治，因康有为干预，未成。1898年底在横滨创办《清议报》，鼓吹保皇维新。他坚持改良，反对暴力革命，坚持君主立宪，反对共和制度，甚至主张“开明专制”，遭到革命派激烈批判。辛亥革命后回国，先后加入共和党、进步党。反对孙中山领导的“二次革命”，拥护袁世凯。出任熊希龄内阁的司法总长，后改任币制局总裁。1914年12月辞职，避居天津。1915年针对袁世凯复辟帝制阴谋，发表《异哉所谓国体问题者》，反对变更共和政体。并策动蔡锷起兵反袁。1917年7月，反对张勋复辟，为段祺瑞讨伐张勋起草檄文。1919年“五四运动”后，专心致力于文化教育事业，宣扬资产阶级思想文化，反对马克思主义在中国传播。晚年在清华讲学。一生著述宏富，涉猎甚广，其著作编为《饮冰室合集》。

梁启超像

梁漱溟

(1893～1988)中国现代学者、社会活动家。广西桂林人，生于北京。原名焕鼎，字寿铭。1911年加入同盟会，任该会机关报《民报》编辑兼记者。1916年任南北统一内阁司法总长秘书。1917年应聘北京大学讲席。1929年任河南村治学院教务长，并主办北平《村治》月刊。1931年在邹平创办山东乡村建设研究院。抗战爆发后，先后任最高国防参议会参议员、国民参政会参政员。1939年为促进团结抗日，参与发起组织“统一建国同志会”，后改组为“中国民主政团同盟”，任中央常委兼机关报《光明报》社长。1946年任该同盟会秘书长。中华人民共和国成立后，任全国政协委员、常委、宪法修改委员会委员等职。梁漱溟从文化的角度来分析中国的社会组织结构，认为不同类型的文化，社会构造各不相同。由于西洋人重集团生活，中国人重家庭生活，于是中国由家庭生活推演出伦理本位，形成了由家族伦理关系构成的社会。“西洋文

梁漱溟在演说

化”涌入中国，使沿袭数千年的中国社会组织构造崩溃了，而新的社会组织构造又未确立，形成文化失调。这就是近百年来中国失败的根本原因。他认为中国的自救之路，是建设一个新的社会组织构造，将中国固有精神与“西洋文化”的长处沟通调和，学习西洋的团体组织和科学技术，发展中国固有的伦理情谊、人生向上精神。为此，他倡导乡村建设，先后在河南、山东等地从事社会改造的实践。主要著作有：《东西文化及其哲学》、《中国民族自救运动之最后觉悟》、《乡村建设理论》、《中国文化要义》、《人心与人生》等。

梁思成

(1901－1972)中国现代建筑学家、建筑史学家、建筑教育家。广东新会人。1949年以前任职中国营造学社，从事中国古建筑的科学研究工作，调查、测绘、研究过许多具有重要历史价值的古建筑，整理过一些建筑古籍。创办东北大学和清华大学的建筑系，是中国建筑教育的开拓者之一。主要著作有《清式营造则例》、《中国建筑史》、《宋〈营造法式〉注释》等，以及数十篇古建筑调查及宣传祖国建筑遗产、创造具有民族特征的新建筑的文章，辑成《梁思成文集》。他曾参加中华人民共和国国徽的设计，主持“人民英雄纪念碑”的建筑设计。1963年为纪念唐代高僧鉴真东渡日本1200周年，他作了扬州鉴真纪念堂的方案设计。

梁思永

(1904－1954)中国现代考古学家。原籍广东新会，生于日本横滨。梁启超次子。1923年毕业于清华学校留美预备班，后去美国哈佛大学研究院攻考古学和人类学，获硕士学位。回国后在中央研究院历史语言研究所考古组工作。长期从事田野发掘工作，对中国田野考古的科学化起了积极的作用。对后冈遗址的发掘，第一次从地层学上判定仰韶文化、龙山文化和商文化的相对年代关系，解决了中国考古学上的一个关键问题。1949年后，任中国科学院考古研究所副所长。著作有《城子崖》、《梁思永考古论文集》等。

梁赞

俄罗斯城市。位于莫斯科东南部。人口515000。产业有冶金、化工、林业。市内有古老的克里姆林修道院(内有博物馆)。

椋鸟

鸣禽。羽毛色深暗，带白色斑点，以昆虫和果实为食。体长20厘米，椋鸟科。

liǎng

两党制

资本主义国家居于垄断地位的两大政党通过定期选举轮流执政的政党制度。选举中获胜的党组阁，失败的另一大党成为反对党，对政府起牵制和监督作用。起源于英国，后通行于美国、加拿大、澳大利亚、新西兰、哥伦比亚、巴拿马等国。主要有两种形式：议会制国家的两党制，由议会中(主要指下议院)占多数席位的党组阁，掌握行政和立法权 总统制国家由总统选举中获胜的党执政，不一定掌握立法权，议会下议院多数席位可能被反对党占有。

两汉乐府

乐府原指中国两汉时期(西汉、东汉)掌管音乐的官府。由于专事民间歌谣、俗曲的搜集、整理，魏晋南北朝时便把凡能入乐的诗歌俗曲统称为“乐府”。西汉初年，承袭秦代旧制，由太乐令掌管庙堂音乐。到汉武帝时，才在太乐之外，另立“乐府”，任李延年为“协律都尉”，用“新声曲”改编雅乐，以“新造词”取代传统“古辞”。乐府还担负“采诗”即采集民歌的任务。从此，朝廷内外，俗曲新声流行成风。东汉沿袭乐府设置，但仅为宫廷礼仪、祭祀、宴乐服务，没有采风编乐的记载；民间歌谣却异常活跃。两汉乐府民歌有138首。现存总共50首左右，包括相和曲(民间演唱)、鼓吹曲(用作军乐)和杂曲(声调失传的杂牌曲)，既有丰富的社会内容，也有高度的思想性。具体表现在 一是反映人民的悲惨生活遭遇和对统治阶级的揭露与反抗。如《妇病行》、《孤儿行》，通过对孤儿的悲惨遭遇的描写，反映当时下层人民的生活状况；《东门行》通过一男子迫于生计铤而走险的描写，表现劳动人民生活陷入绝境后走上反抗道路。二是揭露战争和徭役给人民带来的痛苦。如《战城南》描写战场的惨象，以揭露统治阶级的昏庸与残忍；《十五从军征》则是通过一个老兵的自述揭露兵役制度的黑暗。三是表达对忠贞爱情和幸福婚姻的追求，对封建礼教的反抗。这类作品多以女子为主角。如《铙歌》中的《上邪》、《有所思》，前者表现了女子追求爱情矢志不渝，后者则表达对变心者的痛恨；《上山采蘼芜》是弃妇对喜新厌旧的“故夫”的责难；《陌上桑》把赞美罗敷的聪明坚贞和揭露官僚的丑恶灵魂结合起来；《孔雀东南飞》通过焦仲卿、刘兰芝的婚姻悲剧的描写，集中地揭露封建礼教、封建家长制的罪恶，同时热烈赞颂了焦、刘夫妇忠于爱情宁死不屈的反封建的斗争精神。此外，还有一些讽刺统治者丑行和揭露权贵豪华生活的作品，表现了人民的爱憎感情。总之，两汉乐府民歌再现了当时人民的生活，传达了当时人民的心声，是对《诗经》现实主义传统的继承。两汉乐府成为这一时期文学成就的标志之一，它的现实主义精神、新诗体的运用，以及艺术手法(特别是叙事诗的写作技巧)的多样性，对后代诗歌有着具体、直接的影响。

两栖类动物

从水生到陆生的过渡类群，约3000种（亚种）、中国约有210种，分属于无足目（鱼螈等）、无尾目（青蛙等）和有尾目（蝾螈等）。主要特征：（1）皮肤裸露，富于腺体，有辅助

一种无足目动物(属于两栖类)

蝾螈

树蛙

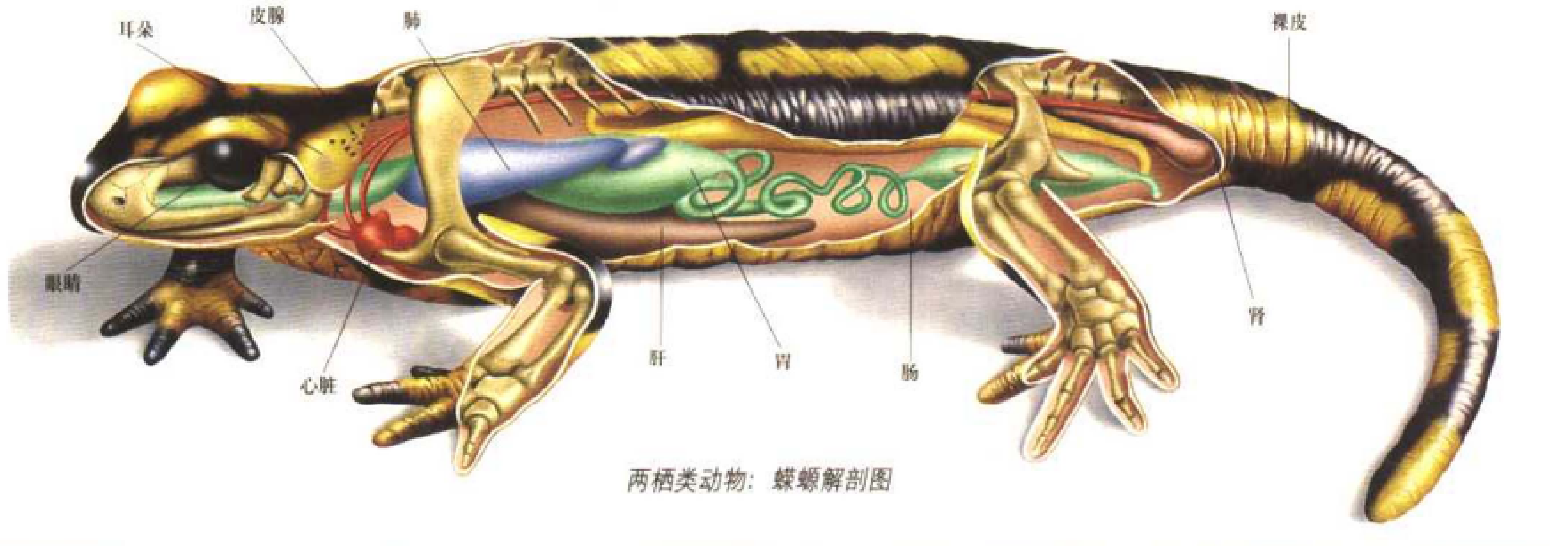

两栖类动物：蝾螈解剖图

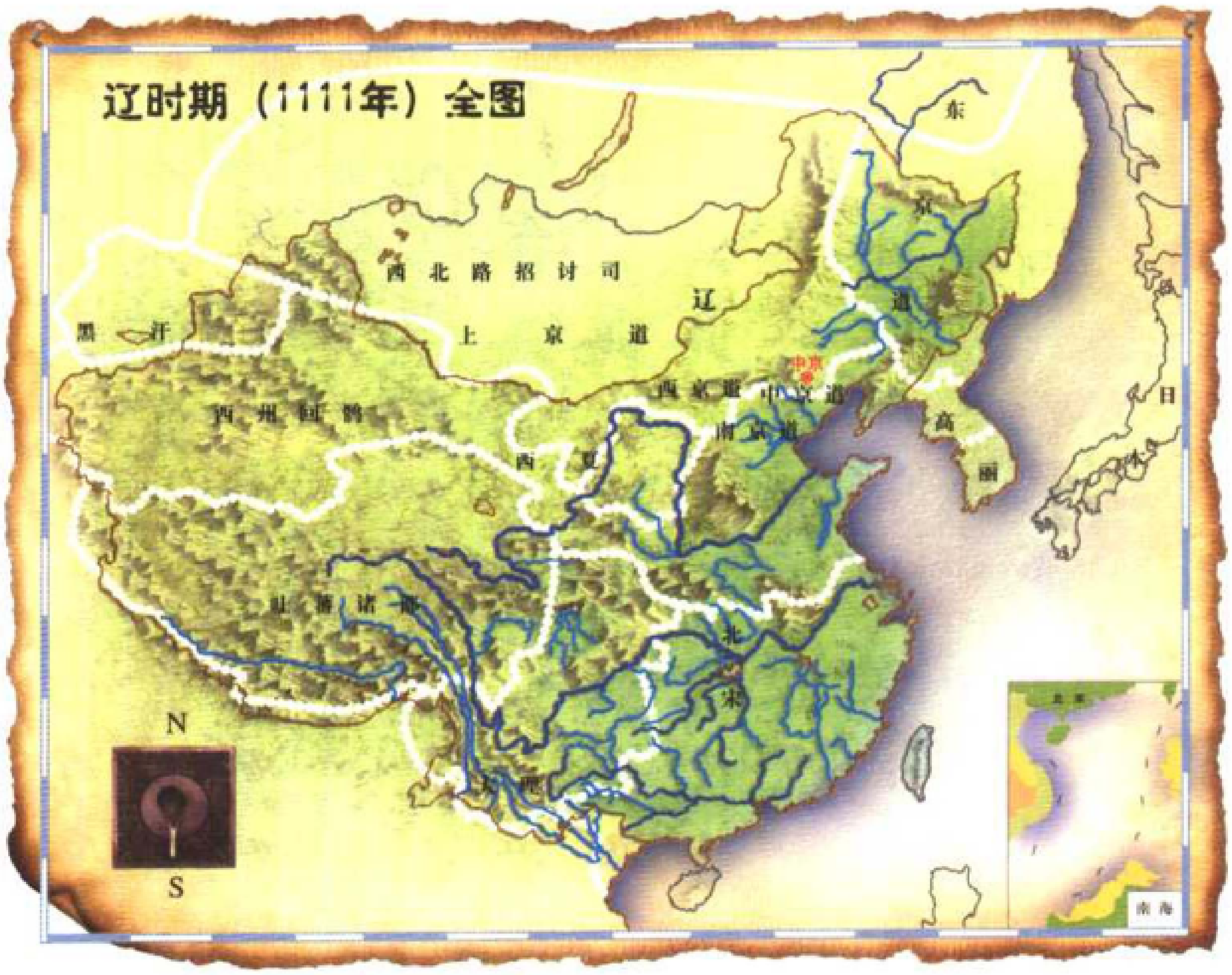

中国北宋时期辽朝形势图(1111年)

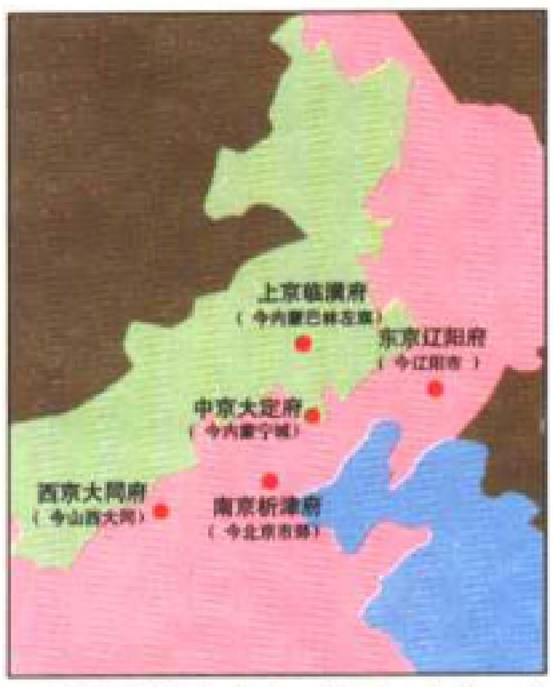

辽朝先后设立上京、东京、南京、中京、西京5座京城，以上京为首都。

肺呼吸的功能；(2)有五趾型四肢(少数种类无足)；(3)心脏为二心房、一心室，有不完全的双循环途径；(4)成体具肺；(5)卵生、体外受精，幼体水生，有鳃和侧线，经变态发育成成体。可水陆两栖；(6)神经调节不完善，体温不恒定。

两栖类中绝大多数有益于人，如消灭田间害虫、供人食用、药用、科学实验等。

两税法

中国唐朝中期开始实行的用以取代租庸调制的赋税制度。唐玄宗开元(713～741)后，均田制逐渐废弛，租庸调制也难以为继，农民流亡破产日趋严重，国家财政收入大为减少。唐德宗建中元年(780)，采纳宰相杨炎的建议，始行两税法。主要内容：(1)国家依据财政支出定出总税额，各地依照中央分配的数额，向当地人民征收；(2)土著户和客居户均编入现居州县户籍，依照丁壮和财产(以土地为主)多少定户等，摊分税额；(3)每年分夏、秋两次征收，夏税限6月、秋税限11月纳毕，故称“两税”；(4)两税依户等纳钱，按垦田面积纳米粟。田亩税以大历十四年(779)垦田数为准，平均摊派；(5)租庸调和杂徭、杂税悉省，但丁额不废；(6)无固定居处的商人，所在州县依照其收入的三十分之一征税。两税法将租庸调以人丁为征收标准，改为以财产、主要是土地为征收标准，是中国古代税制上的一次重大变革。

两伊战争

爆发于1980年，持续8年。为收回对夏特控制权并吞并库泽斯坦，伊拉克发动了战争。在遭到伊朗的顽强抵抗之后，伊拉克于1982年提出停火，但遭拒绝。冲突持续不断并且逐渐国际化。1988年8月终于实现停火。1990年伊拉克接受了1975年阿尔及尔协定确定的两伊边界。

两院制

议会或人民代表机关由两个并列的机构构成的制度。例如美国、英国、法国、日本等国的议会均由两院组成。两院的名称在各国不一。美国、日本均称参议院、众议院，英国称上院、下院，法国称参议院和国民议会。

liàng

谅山

越南北部城市。临近中越边境。人口7400。1885年该城被法国人占领，后在中国的反击下很快撤出(这一事件后来引发儒勒·费里内阁下台)。

量子

微观领域里某些物理量(如能量、角动量等)不能连续改变，而只能取某些分立的值，相邻两分立值之差即为该物理量的一个量子。

量子力学

研究微观粒子运动规律的基本理论。它用波函数描写微观粒子的运动状态，以薛定谔方程确定波函数的变化规律，并用算符或矩阵方法对各物理量进行计算。应用这一理论解决原子、分子范围内的问题时，得到与实验相符的结果。

liáo

辽

10世纪中叶中国契丹族人建立的国家。契丹族是中国古代东胡民族集群中一支的后裔，北魏以来活动于今辽宁西拉木伦河与老哈河流域一代。唐朝时，在同突厥人的斗争中形成紧密的部落联盟。唐曾在其活动地区内建松漠都护府，唐的影响由之深入。唐末，中原陷入割据，势力日衰，契丹联盟渐趋强盛，经济上渐形成畜牧业与农耕相结合的格局，铁冶业极发达，成为其发展强大的基础。曾多次参与中原政治纷争，占取土地，政治上日益成熟。并吸收一批中原士人为官吏，加强了对中原政权斗争的能力。辽太祖神册元年(916)，契丹首领耶律阿保机在临潢府(今内蒙古巴林左旗)建立政权，称契丹，契丹语意为镔铁、刀剑或兜鍪。因源于辽河流域故又称辽。政体有南北面官制，北面官主治契丹事务，南面官主治汉地，仿唐、五代制设三省六部，以适应汉地政治心理的需要。兵制有禁军、部族军等，契丹人15岁以上、50岁以下均入选兵籍。法制设蕃汉二律，“凡四姓(契丹、奚、渤海、汉)相犯，皆用汉法，本类自相犯者，用本国法”。取燕云十六州后，农业占比例极大，矿冶业发达，所制铁甲、铁盔、刀剑等很有名。手工业水平很高。文化颇具特色，在世界民族文化中独树一帜。契丹建立前无文字，后据回鹘和中原文字先后创制契丹大小字。契丹国第一次将今中国版图内的北方地区统一在一个政权下，最盛时版图“东至于海，西至金山(今阿尔泰山)，暨于流沙，北至胪朐河，南至白沟，幅员万里”。辽末年，朝政腐败，内部斗争尖锐，对其他族的强制过于残酷。辽天祚帝开庆五年(1125)，被女真族金国所灭。余部曾西征建立西辽政权，后为乃蛮部攫取。共传9帝，享国210年。

辽东半岛

在中国辽宁省南部、辽河口及鸭绿江口

连线以南。西临渤海，东临黄海，南隔宽约105千米的渤海海峡与山东半岛相望。辽东半岛宽约150千米，向南逐渐变窄，南端宽不过10千米。地势由东北向西南逐渐降低，最后倾伏到海中。是中国果树和柞蚕重要产区，也是发展海洋水产事业的重要基地，同时是重要工业基地。原材料工业、制造业、轻工业均极发达。

辽河

发源于中国河北省七老图山脉的光头山，流经河北、内蒙、吉林、辽宁四省区，在辽宁省盘山附近注入渤海，是东北地区主要河流之一。辽河全长1430千米，流域面积约为43万平方千米，上游由东西两个辽河组成。西辽河由老哈河(长873千米)和发源于内蒙古克什克腾旗白岔山的西拉木伦河(长380千米)汇合而成，两河在通辽市的苏家铺汇合后始称西辽河，长449千米。东辽河发源于吉林省的哈达岭，经东部丘陵，长383千米。两辽河在辽宁省昌图县会合，以下始称辽河。辽河主要支流有：浑河、太子河、招苏台河、柳河、清河、秀水河等。支流中以浑河最长，有415.6千米，以太子河流域面积最大，约13883平方千米。1958年由于人工堵截，辽河在盘山县境内汇入渤海，也称大辽河。浑河和太子河成为独立水系，在营口市直接入海，使辽河的流域面积减少为约23万平方千米，河长也减为1390千米。7～10月的水量占全年的73.3%，年内分配不均，经常断流。流域西北森林少，水土流失严重，造成下游河道因河水含沙量大而不断抬高。辽河中上游修建了不少水库，以二龙山、清河、大伙房等水库为主。辽河每年有3个月封冻期。

辽宁省

中国的省。位于中国东北地区的南部，南临黄海、渤海，西南与河北省接壤，西北与内蒙古自治区为邻，东北与吉林省毗连，东南与朝鲜隔鸭绿江相望。海岸线长达2100多千米，拥有大连、丹东、营口等港口。面积15万多平方千米，人口4147万(2001年)。辽宁省辖14个地级市、17个县级市、19个县和8个自治县。省会沈阳市。人口组成以汉族为主，满族人口占中国满族人口的半数以上。辽宁省的东部和东北部，有千山山脉和长白山余脉构成的东北部山地和辽东丘陵。北部与长白山林区相连。南部到千山山脉中部，是辽宁省著名风景区。西部为辽西丘陵。中部是辽河平原，为松辽大平原的一部分，是辽宁省农作物的主要种植区。南端的辽东半岛，气候温和，为辽宁水果生产基地。辽宁省有大小河流360多条，较大的有辽河、浑河、大凌河、绕阳河、太子河以及中朝两国共有的界河鸭绿江等。辽宁省属北温带大陆性季风气候，四季分明。全年平均气温为6℃～11℃，年降水量400～1000毫米，无霜期为140～195天。

在战国时属燕国，秦朝属辽东、辽西等郡，汉朝属幽州，唐朝属安东都护府及河北道，辽时属东京、上京及中京等道，金时属东京、北京、咸平等路，元朝属辽阳行省，明朝属辽东都指挥使司，清初置盛京，清朝末改奉天省，1929年改辽宁省。1895年中日甲午战

中国辽宁省行政区划图

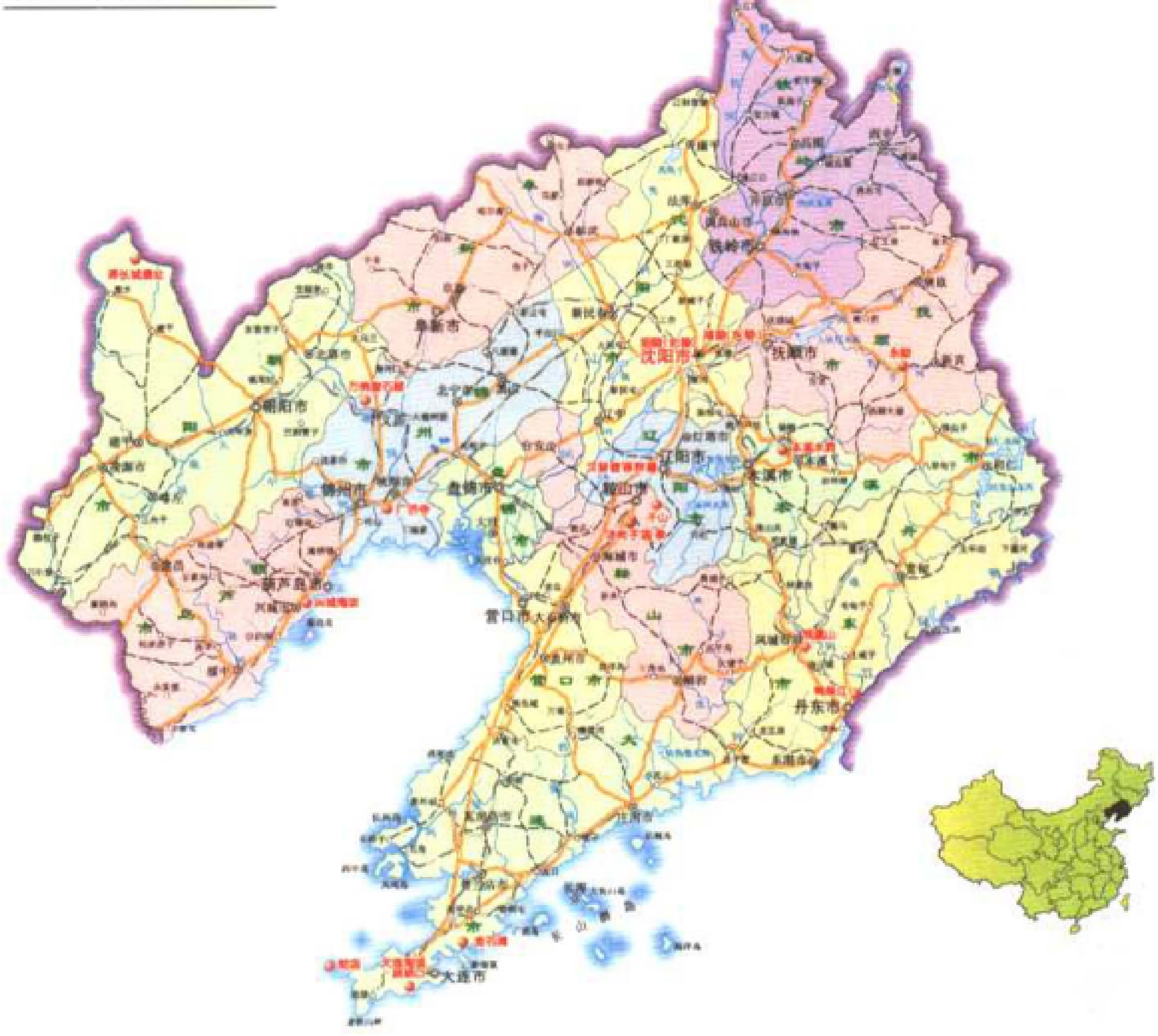

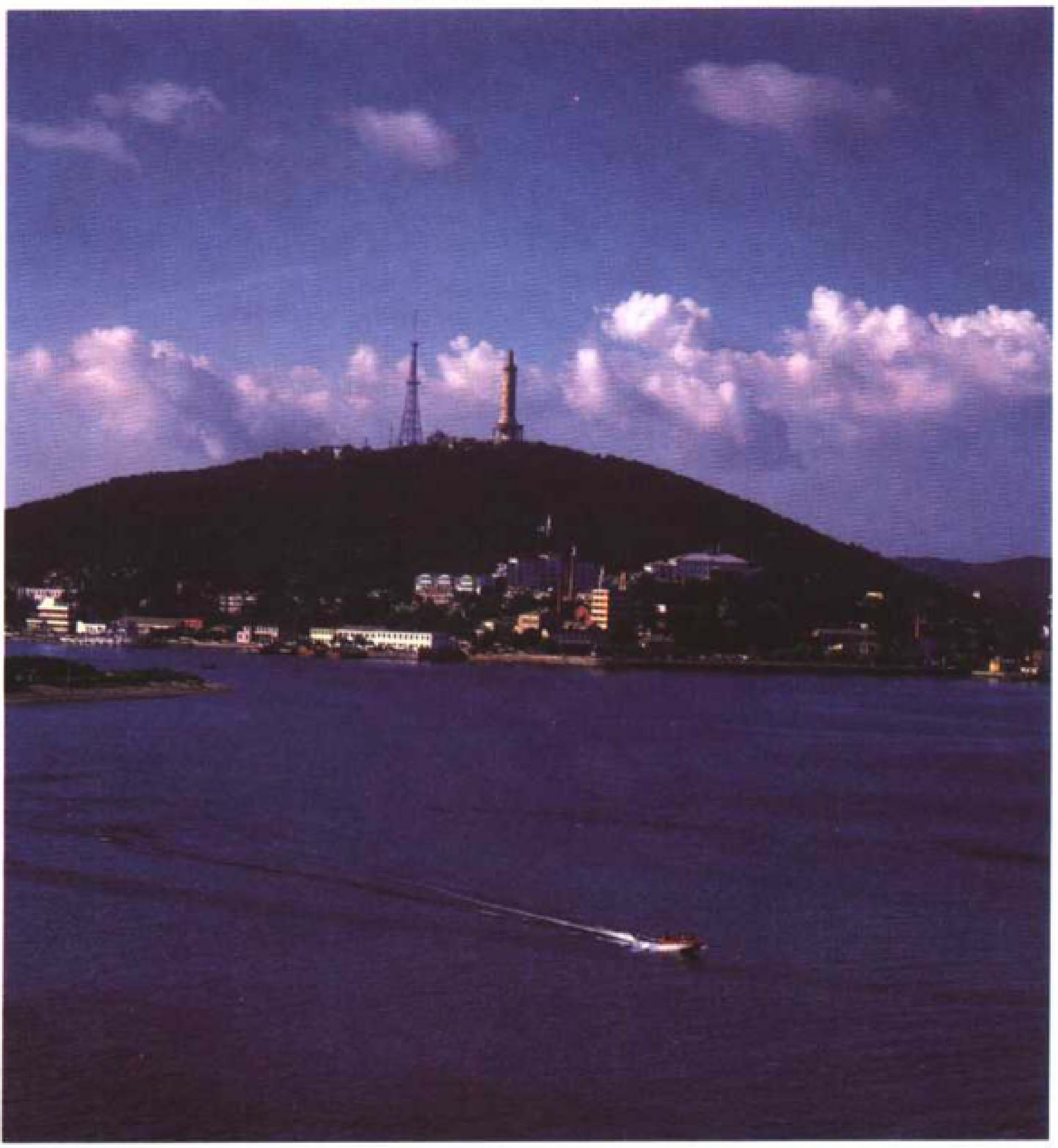

中国辽宁省大连市的白玉山

德国的高速列车(城际快车)

法国南特的有轨电车

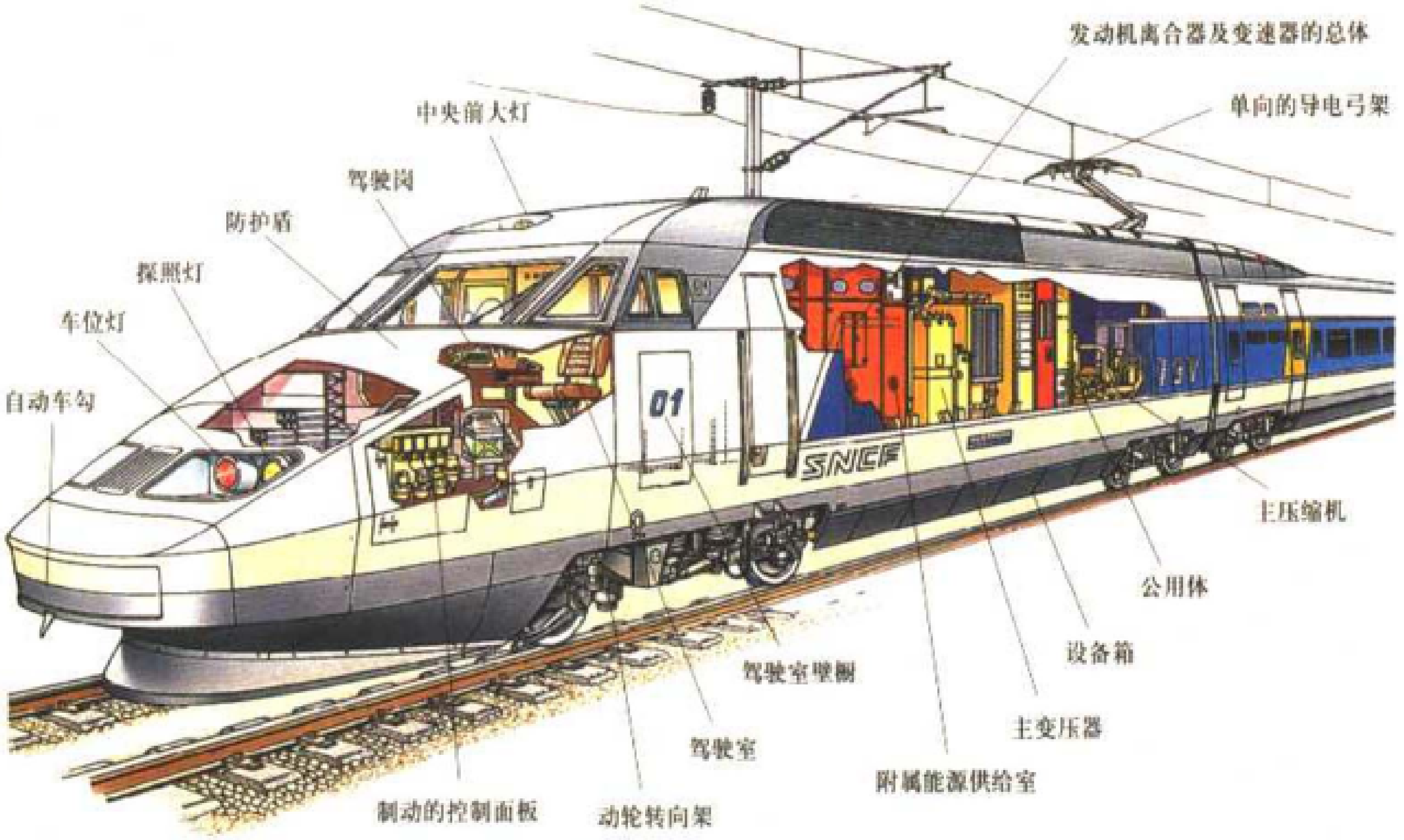

高速列车车头的解剖图

争后，清政府被迫签订《马关条约》，将辽东半岛割让给日本。1896年和1898年，又被迫与俄国签定《中俄密约》、《旅大租地条约》。从此，沙皇俄国的侵略势力深入辽宁。1906年日本在辽宁设"南满铁道株式会社"和"关东都督府"，1931年"九一八事变"后，辽宁全部沦为日本帝国主义的殖民地。1945年抗日战争胜利，1948年11月辽宁全境解放。

辽宁省矿藏资源丰富，黑色金属、有色金属、非金属矿藏储量多。土特产中柞蚕茧年产量约占全国3／4以上；苹果出口量居全国首位；人参、鹿茸的产量居全国第二位；沿海盛产对虾、海蜇、海带、贻贝和鲍鱼、海参、扇贝等珍贵水产品；粮食作物以高粱、玉米、谷子、水稻、大豆等为主。钢铁、机械、化学、石油加工、电子、采矿和纺织等工业都很发达；鞍山是中国最大的钢铁基地之一；手工艺品以玉石、煤精、贝壳等雕刻著名。铁路网的密度居中国之首，有京沈、哈大、沈丹、沈吉等40余条干线。辽宁省拥有国家重点研究院(所)、大型厂矿和40余所高等院校。辽宁历史悠久，各地古迹丰富。

辽沈战役

中国人民解放军进行的战役。时间为1948年9月12日至11月2日。解放战争进入第三年后，中共中央军委和毛泽东果断地把决战方向首先选择在东北战场。国民党在东北的总兵力为4个兵团、44个师，加上地方保安部队，共约55万人，部署在以沈阳为中心的长春、锦州3个互不相连的地区内，由东北"剿总"卫立煌指挥。东北人民解放军有12个步兵纵队、1个炮兵纵队，连同各独立师约70万人。辽沈战役分三个阶段进行。第一阶段：攻克锦州、解放长春(9月12日至10月19日)。9月12日，战役发起，东北人民解放军主力南下北宁线，先后占领昌黎、北戴河、绥中、兴城、义县以及塔山、高桥等地，截断北宁线。10月14日，东北野战军主力对锦州发起攻击，至15日晚，占领锦州，全歼守敌10万余人，生俘东北"剿总"副总司令兼锦州指挥所主任范汉杰等高级将领，封闭了国民党从陆上撤回关内的通道。17日，长春国民党第六十军军长曾泽生率部3个师2.6 万人起义。19日，东北"剿总"副总司令兼第一兵团司令官郑洞国和新七军军长李鸿率部投诚，长春和平解放。第二阶段 会战辽西，歼灭廖耀湘兵团(10月20－28日)。锦州国民党守军被歼后，蒋介石严令由沈阳驰援的第九兵团司令官廖耀湘和驻锦西、葫芦岛之国民党军实行东西对进，企图夺回锦州，打开关内通路。东北野战军迅即将国民党军包围在黑山、大虎山以东、绕阳河以西、无梁殿以南、台安以北的狭小地区。激战两天一夜，全歼廖耀湘兵团约10万人，活捉廖耀湘。第三阶段：攻占沈阳，解放东北全境(10月29日至11月2日)。廖耀湘兵团被歼后，卫立煌见大势已去，将沈阳国民党军交由第八兵团司令官周福成指挥，自己坐飞机南逃。东北人民解放军迅速攻占新民、辽阳、鞍山、海城等地。11月1日，向沈阳守敌发起总攻，全歼守敌13万余人。2日，沈阳解放。同日，解放营口。辽沈战役结束。辽沈战役历时52天，歼敌47万余人，东北人民解放军伤亡6.9 万人，解放了东北全境。

聊天(网络术语)

指多个用户通过计算机网络尤其是互联网进行的实时对话。

聊天室(网络术语)

用户在通过计算机网络进行聊天时，通常是共同连接到某个提供网上聊天服务的服务器上进行。在这个服务器中往往设有不同主题的多个通道，用户可根据通道的主题选择加入，这些通道通常就被称为聊天室。

liào

廖仲恺

(1877－1925)中国国民党左派领袖。原名恩煦，又名夷白，字仲恺。原籍广东归善(今惠阳市)，生于旧金山华侨家庭。少年时在美国就读。1893年回国。1896年赴香港求学。1902年赴日本留学，先后在早稻田大学、中央大学攻读政治经济。1903年在东京拜会孙中山，随即参加民主革命活动。1905年加入同盟会，任总部外务部干事。辛亥革命后，任广东都督府参议兼理财政。1914年在东京加入中华革命党，任总部财政部副部长，协助孙中山从事反袁、护法斗争。1923年任陆海军大元帅府财政部长、广东省省长。10月，受孙中山委托同李大钊等5人负责筹备国民党改组事宜，任国民党临时中央执行委员会委员。1924年国民党改组后，被选为中央执行委员会常务委员。1925年广州国民政府成立后，又兼任国民政府委员、军事委员会委员、国民革命军总党代表等职。孙中山逝世后，坚决执行三大政策，同共产党亲密合作，积极支持工农运动。1925年8月20日在广州被国民党右派暗杀。著作编有《廖仲恺集》等。

liè

列·沙白里哀法

法国大革命期间制宪会议通过的禁止工人组织工会和举行罢工的法令。该法由布列塔尼郡的议员列·沙白里哀提出，故名。1789年7月14日巴黎人民攻占巴士底狱后，法国大资产阶级掌握了政权。他们为了维护资产阶级的利益，于1791年6月14日在制宪会议上颁布该法令，规定：禁止同一社会地位或同一行业的人在任何借口下恢复联合组织；工匠及学徒等均不得在聚会时选举代表和提出为自身利益的要求；任何罢工和提出增加工资的行为均为违法；违者均要受审，处以罚金和徒刑。

此法作为法国1791年宪法的一部分，直到1864年才被废除。马克思曾对此指出："法国资产阶级在革命风暴一开始，就胆敢把工人刚刚争得的结社权剥夺掉。……这个法律用国家警察手段把资本和劳动之间的斗争限

制在对资本有利的范围内，它经历了几次革命和几次改朝换代。”

列昂节夫

(1906～1999)俄裔美国经济学家。他的研究主要涉及工业各部门之间的关系，1973年因此获诺贝尔经济学奖。第二次世界大战前夕，他发明了用于衡量国民经济各部门之间关系的表格（所谓的投入产出表）。

列奥诺夫

(1934～　)俄罗斯宇航员。他是第一个着宇航服进入太空行走的人(1965年3月18日)。

列宾

(1844～1930)俄罗斯画家。巡回画派成员。该派的宗旨是接触人民。他因历史或社会主题的作品（《伏尔加河上的纤夫》，1873年，圣彼得堡俄罗斯博物馆）和肖像画而闻名。

列车

铁路上编组成列的火车。配有机车、乘务人员、规定标志等。有普通列车、有轨电车、高速列车等。

列戈

(1785～1823)西班牙将军。参加反对拿破仑的战争，领导加的斯军事暴动(1820)，反对法国远征战争（1823），后战败落入保皇派手中并被绞死。

列捷斯基

(1890～1941)俄国画家、设计师和理论家。“至上主义”的追随者。他的作品（插画和排版画、装饰等）体现了大胆的风格。

列克星敦

美国城市(在肯塔基)。人口225366。建有赛马养育中心。

列肯

(1729～1778)法国演员。比较偏好于出演伏尔泰的作品，而且在演出中，赋予了角色更多的自然成分。

列宁

(1870～1924)俄国政治家。卓越的战略家、革命家。成功地将俄国和俄罗斯帝国的大部分领土引上社会主义道路。

列宁的革命活动　列宁原姓乌里扬诺夫，1870年生于辛比尔斯克。先后在喀山大学和彼得堡大学学习法律，加入当地马克思主义小组。在瑞士，他会见了普列汉诺夫。回到俄国后，他建立了工人阶级解放斗争协会，不久遭到逮捕，被流放西伯利亚三年。1899年他在流放地完成了《俄国资本主义的发展》一书，清算了民粹派的理论。1900年流放期满，他离开俄国，创办宣传马克思主义的机关报《火星报》。1902年，他用“列宁”为名发表《怎么办》一书，论述了他的建党理论，主张在反对资产阶级的斗争中建立一个由工人阶级的先锋队即职业革命者组成的政党。1903年他的这一理论在俄国社会民主工党代表大会上占了上风。从此党内形成拥护列宁的布尔什维克派和拥护马尔托夫的孟什维克派。

对布尔什维克党的领导　1905年列宁返回俄国参加了俄国资产阶级革命，斯托雷平为首的反革命分子迫使其再度流放。列宁坚持革命斗争的观点，1912年与孟什维克彻底决裂。1908～1911年，列宁侨居巴黎，随后去了克拉科维亚，1914年又辗转到瑞士，在那里领导1912年在俄国创办的《真理报》。在1915年和1916年两次国际社会主义者代表会议上，列宁论述了将帝国主义战争转变为国内战争的必要性，号召在俄国进行社会主义革命。他在《帝国主义是资本主义的最高阶段》（1916）中论述了他的这些理论。

在俄国掌握政权　1917年4月列宁经德国返回彼得格勒。他的理论为俄国社会民主工党及苏维埃接受。同时他呼吁无条件恢复和平，宣布平分土地，得到人民的支持。1917年11月7日，领导彼得格勒十月武装起义取得胜利（1917年俄国十月革命）。从此他领导苏维埃政府即苏维埃人民委员会。人民委员会立即颁布了关于和平、民族自决及土地国有化的第一批法令。早期的苏维埃政权退出了帝国主义战争(1918年3月俄国与德国签订《布列斯特—立托夫斯克和约》)，然而西方列强从1917年12月开始武装干涉俄国。列宁采取了“战时共产主义”政策，通过经济军事化、设立强制性管理机构（政治警察局，1919年后作为劳教所），以应对传统社会解体后的无政府状况。1919年他成立了共产国际以推动革命在世界范围内的发展。然而在欧洲的革命运动连连失败，列宁把精力转向在俄国以及后来1922年建立的苏联进行社会主义建设。

社会主义建设　列宁所要实现的并非普通的现代化，而是社会的激烈变革。他将马克思主义、列宁主义作为科学理论指导整个国家，而且一直主张发动群众。他创立了政党，暂时把经济发展的迫切需求搁置，首先保证无产阶级专政。然而面对经济困难，他在1921年用“新经济政策”取代了“战时共产主义”政策。

列宁的遗嘱　1922年列宁患脑溢血，在病中口授了一些政治信件，信中他提醒同志们提防斯大林，他认为斯大林过于粗暴。这些信件即遗嘱，直到1956年才被公开。1924年1月列宁在莫斯科附近的哥尔克村逝世。列宁纪念委员会立即成立。人们络绎不绝地来到莫斯科公墓瞻仰列宁遗体。斯大林声称自己是列宁最忠诚的同志，在他的鼓励下，对列宁的崇拜几乎成了一种宗教信仰。

列宁峰

帕米尔高原的山峰。位于塔吉克斯坦和吉尔吉斯斯坦边境，高7134米。

列宁勋章

俄罗斯勋章。设立于1930年，是当时苏联最高级别的勋章，既奖励军功，也表彰平民的贡献。

列宁主义

帝国主义和无产阶级革命时代的马克思主义。是无产阶级革命特别是无产阶级专政的理论和策略。产生于19世纪末、20世纪初的俄国。当时的俄国是世界各种矛盾的焦点，是无产阶级革命运动的中心。列宁把马克思主义普遍原理和俄国及国际工人运动的实际相结合，在同机会主义、修正主义的斗争中捍卫和发展了马克思主义，科学地回答了革命实践所提出的新问题，把马克思主义推进到一个新的历史阶段。列宁在世界观方面发展了马克思主义；揭示了资本主义的最后阶段即帝国主义的发展规律，在革命的理论、策略方面，特别是在阶级斗争、无产阶级专政和无产阶级政党等问题上发展了马克思主义；提出社会主义有可能在一国或少数几个国家首先取得胜利的理论，并把这一预言变为现实；列宁主义还有关于社会主义建设的学说。列宁主义是无产阶级革命实践经验的结晶，

苏联总统戈尔巴乔夫在人民代表大会的主席台上(1989年)，背后是巨大的列宁雕像。

列宁和托洛茨基在纪念十月革命三周年期间(1920年10月7日)

是无产阶级争取自身解放和解放全人类的思想武器。

列日

比利时城市。列日省首府。位于默兹河与乌尔特河交汇处。人口194596(连同郊区人口约50万)。

地理概况 列日既是公路和铁路交通枢纽，又是河港，通过阿尔伯特运河与安特卫普相连。它曾经是一座古老的工业中心城市，如今煤厂都已关闭。机械、电子和化学工业依然是主要的工业部门，迅速崛起的第三产业(高等教育、科研、银行、公司总部、贸易)早已超过了工业。

历史 列日是墨洛温王朝时期的河港，13世纪时是主教府所在地，10世纪末成为重要的教会公国首府。在法国的支持下，城市手工业者与依靠羊毛贸易的城市贵族和教会势力之间长期处于对立状态。从17世纪开始，列日成为欧洲的重要工业城市之一。1792年教会公国宣告灭亡。

比利时列日市默兹河畔景色

艺术 列日有大量珍藏着艺术珍品的教堂，其中有圣巴托罗缪教堂(罗马风格的西段建筑)、圣保罗大教堂(13～15世纪)和哥特火焰式风格的圣雅克教堂(11～16世纪)。有形成于16世纪的主教宫。设有大量的博物馆，包括库尔提乌斯博物馆(建于1600年，有考古、装饰艺术和玻璃制品等)、安森堡公馆(18世纪的列日装饰艺术)、以武器、瓦龙地区艺术为主题的博物馆和现代化的萨特提尔曼大学校园里的露天博物馆。

列日省

比利时东部省份。面积3876平方千米。人口999646。首府列日。由默兹河和东部的韦德尔河形成的河谷是列日的工业中心地带，这里集中居住着全省一半以上的人口。西北部的赫斯巴耶以粮食和甜菜种植为主。东北部的赫索纳地区以畜牧业为主。在默兹河与韦德尔河形成的交界南面是阿登地区，这里以发展林业、畜牧业为主，个别地方旅游业发展较快。

列万

法国加来海峡省的地区。人口33943。出产化肥。

列王记

圣经的一部分，编写于公元前7世纪至前6世纪末。它们重叙了所罗门及以色列和犹大王国的历史，有传奇和使徒传记的内容。

• 精彩条目专页 •

列支敦士登

欧洲中部的独立公国。位于瑞士和奥地利之间，是神圣罗马帝国最后的遗存。

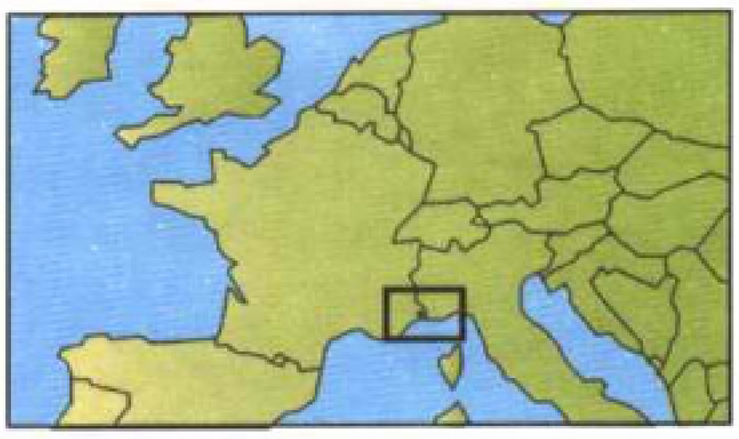

列支敦士登地理位置示意图

列支敦士登首都瓦杜兹远眺

全称：列支敦士登公国。首都瓦杜兹。面积160平方千米。人口31000。语言为德语。宗教有天主教。货币为瑞士法郎。政体为君主立宪制。国家元首是公爵。政府首脑是首相。立法机构是由25名议员组成的议会，任期4年。

列支敦士登位于莱茵河平原与阿尔卑斯山北段的雷蒂孔山(海拔2500米)交界处，北部较为开阔。属工业化发达国家(轻工产品种类丰富)、第三产业发展迅速(旅游、贸易、银行、集邮)。许多国际控股大公司都在这个“免税天堂”里驻有机构(其人口的30%以上为外国人)。列支敦士登公国在货币、海关和外交方面都与瑞士进行协作。是世界上最富有的国家之一。

列支敦士登由瓦杜兹和施伦贝格等贵族领地于1719年合并成立公国。先后附属于莱茵河联邦(1806～1814年)和日耳曼联邦(1815～1866年)。1921年通过了一部民主宪法。它在经济上对瑞士有很大的依赖性(1923年与瑞士组成海关和金融联盟)。1990年列支敦士登加入联合国，后来又加入了欧洲自由贸易协会(1991年)和欧洲经济共同体(1995年)。

麋鹿属鹿科麋鹿属，包括7个亚种，如分布于欧洲北、东部的欧洲麋鹿，分布于美洲的美洲麋鹿及大型的阿拉斯加麋鹿。(图为列支敦士登保护区麋鹿)。

森林里的北欧棕熊

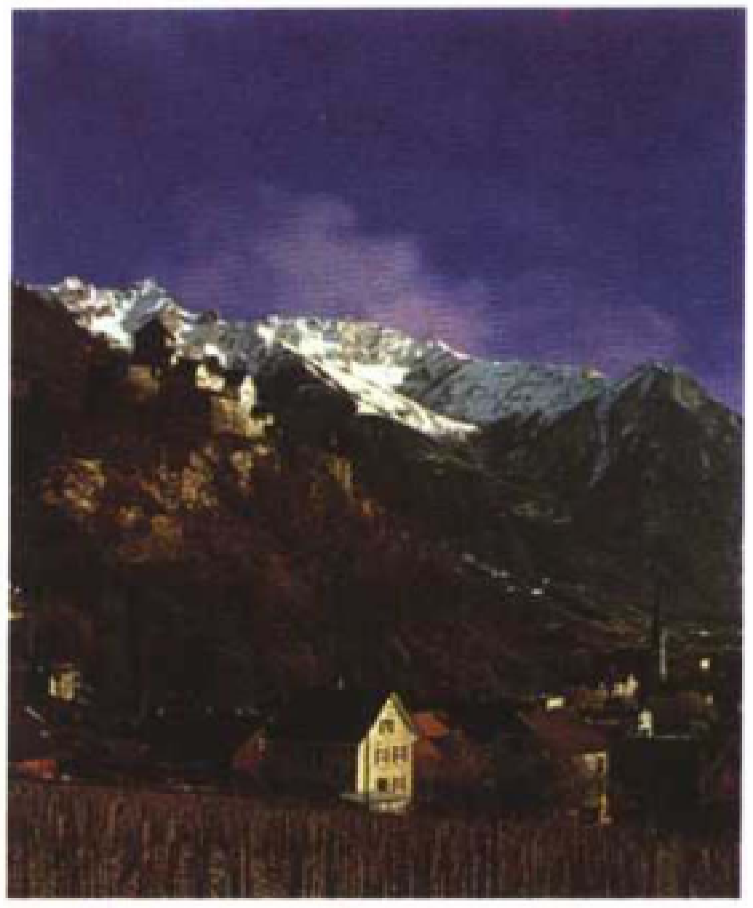

山坡上的葡萄种植园

欧洲中部内陆国家，介于瑞士和奥地利之间。国土狭小，南北长24千米，东西宽8千米。境内山地约占国土的3/4，南部的格劳斯皮兹峰海拔2599米，为全国最高峰。西部为莱茵河冲积平原。主要河流有莱茵河、萨米纳河。

在列支敦士登境内阿尔卑斯山玩雪的游客

列支敦士登大公(国家元首)的城堡

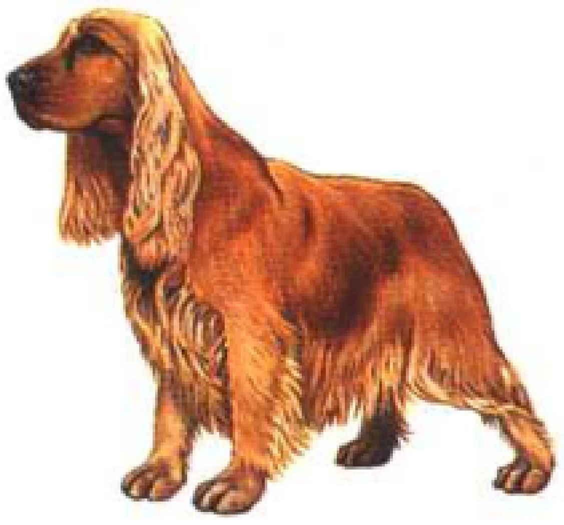

长毛垂耳猎犬

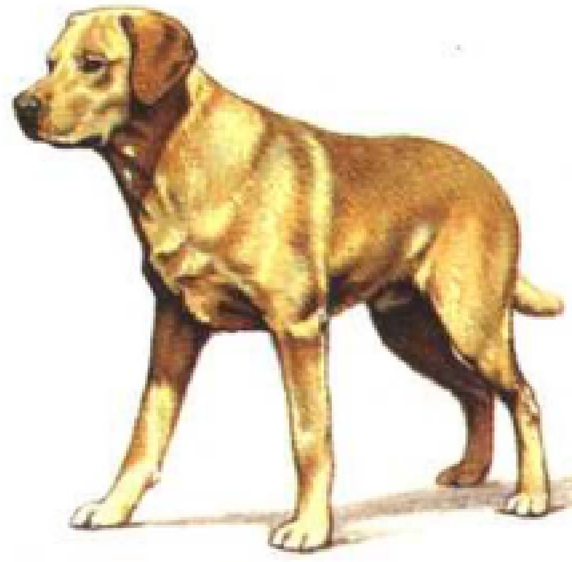

纽芬兰拾猎（猎犬）

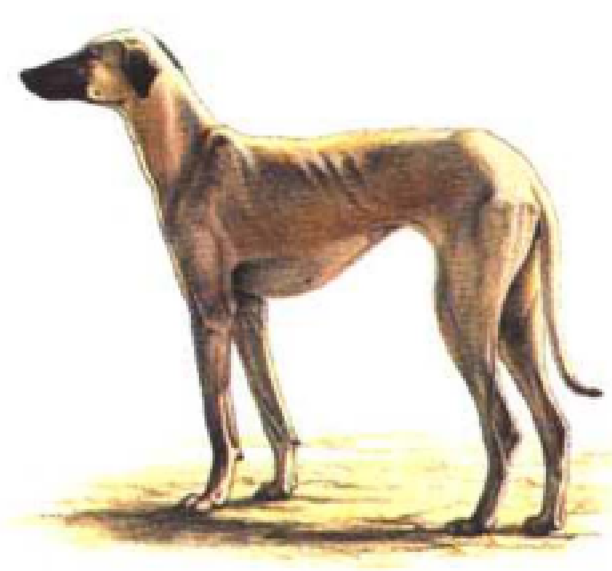

阿拉伯猎兔犬

猎犬

哺乳动物，是一种家畜。嗅觉和听觉都很灵敏，毛有黄、白、黑等颜色。受过训练，可以帮助打猎。也叫猎狗。

鬣狗

哺乳动物。外形像狗，头短而圆，额宽尾短，毛棕黄色或棕褐色。前腿长，后腿短。多生长在热带或亚热带地区。

鬣蜥

爬行动物，多为褐色或灰色。身体表面有细小鳞片，有四肢。生活在花园、灌木丛和草原。主要分布在非洲和欧洲东南部。

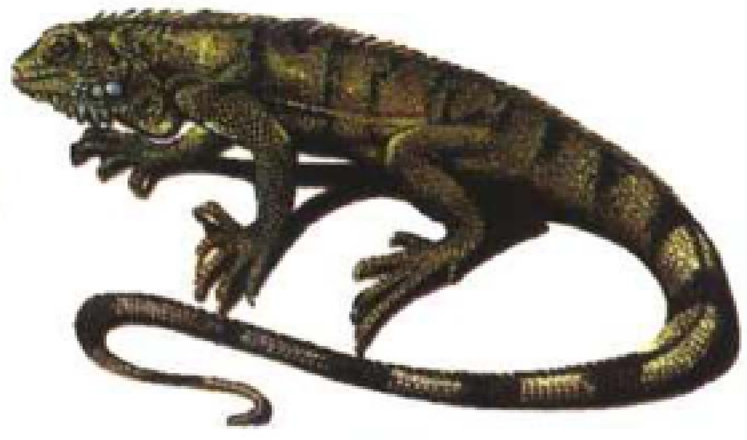

鬣蜥

lín

林白

(1902～1974)美国飞行员。1927年林白单独驾驶单翼飞机“圣路易斯精神”号，首次实现了在罗斯福机场(纽约)和布尔歇机场(巴黎)之间的跨越北大西洋的不着陆飞行，航程5800千米，共飞行33小时27分钟。

林堡(比利时)

比利时东北部省份。面积2422平方千米。人口750435。首府哈瑟尔特。北部以工业为主，南部作为赫斯巴耶地区的延续，仍以农业为主。

林堡(荷兰)

荷兰南部省份。面积2172平方千米。人口1086000。首府马斯特里赫特。

林彪

(1907～1971)原名育蓉，又作毓容。中国军事家。湖北黄冈人。1923年加入中国社会主义青年团。1925年入黄埔军校学习。同年加入中国共产党。北伐战争期间，在国民革命军叶挺领导的第四军独立团任见习排长、连长，参加了南昌起义和湘南起义。历任红四军团长和第一纵队司令员、红四军军长、红一军团军团长。1934年参加长征。后任红军大学校长。抗日战争爆发后，任八路军一一五师师长，指挥过平型关战斗。1938年去苏联治病。1942年回国，协助周恩来同国民党谈判。抗战胜利后，任东北野战军司令员、第四野战区司令员。中华人民共和国成立以后，历任中南军区司令员、军事委员会副主席、国务院副总理兼国防部长、中央军委副主席、第一、二、三届国防委员会副主席。1955年被授予中华人民共和国元帅军衔。中国共产党第七次全国代表大会上当选为中央委员、第八次全国代表大会上当选为中央政治局委员、八届五中全会上增选为中央委员会副主席。“文化大革命”中组织反革命集团，阴谋夺取党和国家最高权力，有预谋地诬陷、迫害党和国家领导人，妄图谋杀中共中央主席毛泽东。阴谋败露后，于1971年9月13日乘飞机外逃，在蒙古国温都尔汗地区坠机身亡。中共中央在1973年作出决定，将其开除出党。1981年被最高人民法院认定为反革命集团主犯。

林彪像

林波波河

非洲南部河流。位于南非和博茨瓦纳及津巴布韦交界处，穿过莫桑比克后在马普托湾东北流入印度洋，全长1600千米。

林茨

奥地利城市。上奥地利州首府。位于多瑙河边。人口20万。工业有钢铁制造。古迹有建于文艺复兴和巴罗克时期的教堂和住宅。博物馆中有重建于19世纪初的古堡博物馆。

林道

德国城市(在拜恩州)。位于博登湖上的岛屿。人口23999。是旅游中心城市。市内有别具特色的老城区。

林德

(1842～1934)德国工业家。他制造了第一台压缩制冷机(1873)，并成功地实现了空气的液化(1895)。

林德塞

(1490～1555)英格兰诗人。《三个国家的嘲讽》(1540年)的作者，他使宗教改革运动成为一种不可抗拒的历史潮流。

林风眠

(1900～1991)中国现代画家、美术教育家。原名林风鸣。生于广东省梅县。1919年赴法国勤工俭学。1920～1922年，先后入法国第戎美术学院、巴黎高等美术学校。1923年5月，在斯特拉斯堡举办中国美术展览会，展出了《摸索》、《生之欲》等作品，并结识了蔡元培。1925年冬回国，任北平国立艺术专科学校校长兼教授。此后长期从事美术教育工作。1952年退职居上海。1977年先后在香港、巴黎举办个人画展，两年后定居香港。其早期创作以油画人物为主，兼画水墨山水、花鸟等。代表作品有《摸索》、《人间》、《生之欲》、《人类痛苦》等。他的禽鸟、花卉、风景、戏曲人物，在艺术上达到高度成熟。其中国画融西洋绘法而不显痕迹。常以浓丽彩色于水墨，突出人对大自然视觉感受的新鲜感、质量感，破除了传统水墨画略施淡色的程式。他的作品在革新中国画的种种实验探索中，具有里程碑式的意义。

林克罗斯(安娜)

(1616～1705)法国女作家。她的沙龙里常出入一些自由思想者。

林肯

(1809～1865)美国第16任总统。他出生于拓荒的农民家庭，1836年成为律师。1847～1849年当选为美国国会议员。他强烈反对墨西哥战争，1849年在参议院选举中败给民主党人史蒂芬·杜格拉斯。林肯极力反对在西北部地区，尤其是在内布拉斯加和堪萨斯发展奴隶制，他于1856年加入刚诞生的共和党。在伊利诺伊州议会选举中，他与杜格拉斯就奴隶制问题进行了激烈的论战，使他一举成名，然而杜格拉斯却赢得了选举。1860年他被选为共和党代表参加总统大选，并以38%的拥

护率获得了胜利。这导致南部诸州在他1861年3月4日就任之前就脱离联邦。他任用了一些反对派，但是内战即南北战争已不可避免。1862年他提出逐步废除奴隶制，1863年1月1日正式发表《解放宣言》，宣告立即解放黑奴。1864年他再度当选总统，1865年南方将领李的部队投降后，他提出“重建”纲要。不久后他在华盛顿大剧院里被一名狂热的演员杀害。

林肯(美国城市)

美国城市。内布拉斯加州首府。人口191972。市内有林肯大学。

林肯(英国城市)

英国城市。林肯郡首府。人口81900。古迹有建于13世纪的精美的哥特式大教堂和老式住宅。设有博物馆。

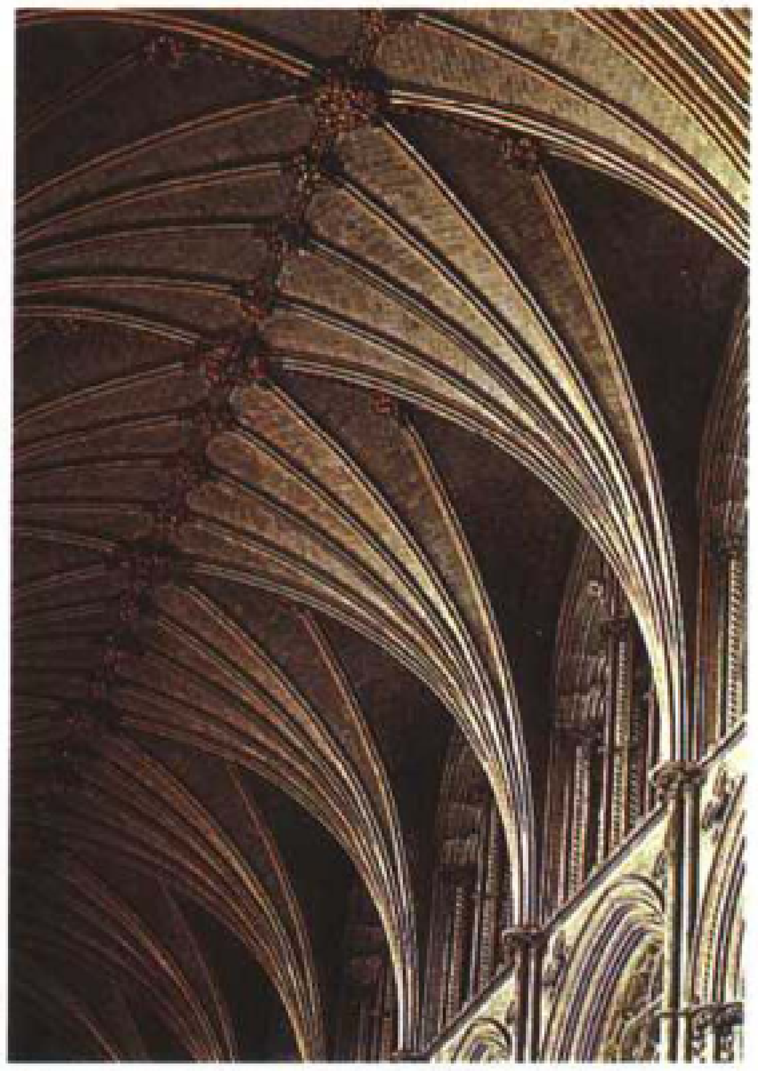
英国林肯市林肯大教堂的拱顶(13世纪)

林奈

(1707－1778)瑞典博物学家。他对成千上万的动植物种类的描述和他所使用的名称术语，被使用在动植物两个王国，这使他名声大作。

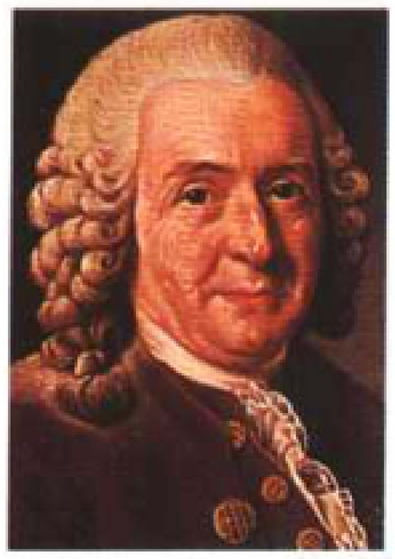
瑞典博物学家林奈

林奇

(1917－1999)爱尔兰政治家。替天行道士兵党领袖。1966－1973年、1977－1979年两度出任总理。

林巧稚

(1901－1983)中国著名妇产科专家。福建厦门人。1921年考入协和医学堂(今协和医科大学前身)，毕业时获医学博士学位，被聘为协和医院妇产科医生。1932年至1933年、1939年至1940年先后到英国曼彻斯特与伦敦大学医学院、美国芝加哥大学医学院进修。抗战期间，协和医院被日军占领后，她到中和医院(今北京医学院附属人民医院前身)创建妇产科。抗战胜利后，回协和医院任妇产科主任。新中国建立后，历任全国妇联副主席、中国医学科学院副院长、北京市妇产医院名誉院长、协和医院妇产科主任等职。曾任第一至第五届全国人大常委会委员，中国科学院学部委员。终身从事医学工作，在染色质染色体的遗传学方面有较深的造诣。著有《葡萄胎和绒癌尿内绒毛促性激素的测定》，主编《妇科肿瘤》等。

林纾

(1852－1924)中国近代文学家、翻译家。字琴南，号畏庐，原名群玉。福建闽县(今福州)人。幼时家贫，读书刻苦。光绪八年(1882)中举人，光绪二十五年(1899)与友人王寿昌合译《茶花女遗事》，出版后风行海内，从此开始文学翻译生涯。1901年赴京，主讲金台书院，又受聘为五城学堂总教习。1903年，任职于京师大学堂译书局。1906年任京师大学堂讲习，讲授伦理学。1911年辛亥革命爆发，他誓为清室遗老，思想趋于保守。1912年《平报》创刊，他开辟“铁笛亭琐记”、“践卓翁短篇小说”、“讽喻白话诗”等专栏，并任编纂，从此自著小说。新文化运动爆发，他著文反对，发表文言小说《荆生》、《妖梦》两篇，对新文化运动有影射、攻击之意。译著除《茶花女遗事》，还有《黑奴吁天录》、《迦茵小传》、《撒克逊劫后英雄略》、《块肉余生述》、《不如归》、《离恨天》等，共180多种。自著小说，长篇有《剑腥录》、《金陵秋》、《劫外昙花》、《冤海灵光》、《官场新现形记》5种，短篇有《畏庐漫录》4卷；传奇有《天妃庙传奇》、《合浦珠传奇》、《蜀鹃啼传奇》；诗歌有《闽中新乐府》、《畏庐诗存》；并著有《春觉斋论文》、《韩柳文研究法》等专论。

林雪平

瑞典南部城市。人口122268。工业有航天制造。古迹有建于13－15世纪的大教堂和古堡。设有博物馆。

林则徐

(1775－1850)中国清后期政治家。字元抚，又字少穆。福建侯官(今福州)人。1811年(嘉庆十六年)中进士。历任江苏按察使、江宁(今南京)布政使等职。1831年(道光十一年)任河东河道总督，主持修治黄河。1837年任湖广总督，在两湖地区查禁鸦片，收到实效。1838年9月上书道光皇帝，支持鸿胪寺卿黄爵滋严禁鸦片的主张，指出鸦片输入造成“兵竭银涸”的后果。12月底受命为钦差大臣，赴广东查禁鸦片。次年3月抵达广州，迫使英美鸦片贩子交出鸦片2万多箱，在虎门海滩当众销毁。同时加强沿海战备，屡次击败英军的武装挑衅。1840年1月实授两广总督。6月，与关天培等在广东沿海坚决抵御英国侵华远征军。10月，被革职，留粤以备查问差委。1841年2月，说服怡良上奏揭露钦差大臣琦善向英军妥协投降的罪行，致使琦善被锁拿解京问罪。4月，奉诏以四品卿衔赴浙江听候谕旨。6月，抵达浙江镇海军营，协助研铸大炮，仿西式设计制造新式炮车和车轮战船。后因靖逆将军奕山在广东战败，牵连获罪，被发配伊犁。赴戍途中，因黄河在河南祥符决口，奉旨赶赴祥符工地效力赎罪。治河工程竣工后，仍遣戍。1842年12月抵达伊犁(今伊宁市西)。1843年秋冬，协助伊犁将军布彦泰办理阿齐乌苏废地垦务。又奉旨勘察南疆垦地，倡导兴修水利，推广坎井和水车。通过实地考察，感受到沙俄的潜在威胁，建议改屯兵为操防，实行兵农合一，以加强边防力量。1845年11月，任三品顶戴署陕甘总督。1847年4月，任云贵总督。1850年，受命为钦差大臣，赴广西镇压天地会起义，行至广东普宁县病死。生平爱好诗词、书法。今人将其遗著辑为《林则徐集》。

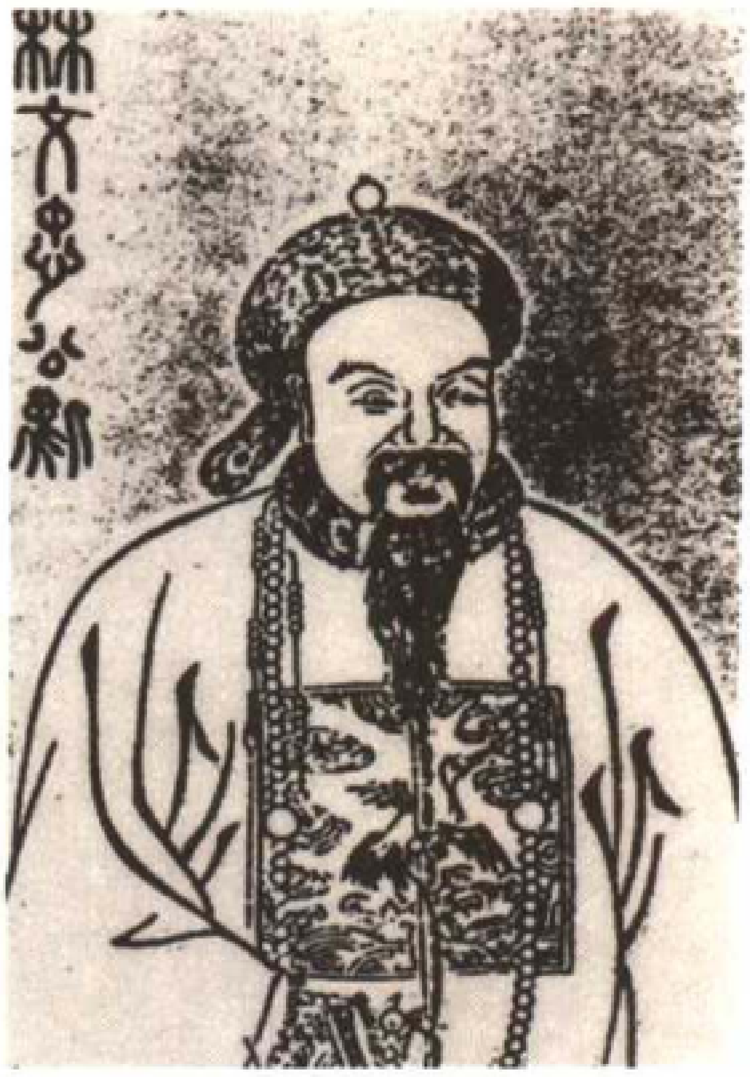

林则徐像

林兹

(1751－1792)德国作家。他创作戏剧，成为“暴风雨与激情”(《家庭教师》，1774年；《士兵》，1776年)的主要代表之一。

临产

分娩之前出现的规则性宫缩，子宫颈口扩张和胎儿逐渐下降等现象。

淋巴管

淋巴液所流经的管道。由毛细淋巴管汇合而成，有丰富的瓣膜，在向心行程中穿过一个或多个淋巴结。位于皮下的称浅淋巴管，与深部血管伴行的称深淋巴管，彼此间有小支广泛交通。

淋巴结

过滤淋巴的器官，也是重要的免疫器官

之一。呈圆形或椭圆形，一侧隆起与较多的淋巴输入管相连；另一侧凹陷处称淋巴结门，有神经及血管进出，并与输出管相连。多位于颈部、肺门、腋窝、肠系膜和腹股沟等处。主要功能为过滤淋巴、产生淋巴细胞及浆细胞，参与机体的免疫反应。

淋巴器官

免疫系统中培育各种淋巴细胞和引起免疫反应的重要结构，主要由淋巴组织构成。淋巴组织有两种。一种为弥散的淋巴组织，密集而无明显境界；另一种为淋巴小结，圆形或椭圆形，位于弥散淋巴组织之中。淋巴器官包括胸腺、淋巴结、脾、扁桃体等。

淋巴系统

血液循环系统的重要辅助部分。由淋巴管、淋巴器官组成，在淋巴管中流动着淋巴。淋巴管起始于毛细淋巴管，其盲端位于组织间隙中，另一端逐级汇合成较大的淋巴管，分布于除中枢神经、表皮、软骨、角膜、晶状体等以外的全身各处。淋巴管壁与静脉管壁相似，也有防止倒流的瓣膜存在，尤以下肢淋巴管居多，此种淋巴管于瓣膜处膨大，有如串珠。淋巴器官包括淋巴结、脾、胸腺等。

淋巴是流动在淋巴管中的液态物质。血液流经毛细血管时，除去血细胞和部分大分子蛋白质，其余成分均可流到组织间隙，形成组织液。大部分组织液又可回流到毛细血管中，约有十分之一的组织液进入毛细淋巴管形成淋巴。因此，血浆、组织液、淋巴在成分上大体相同，只是血浆中含有的大分子蛋白质多些。另外，来自小肠绒毛的淋巴，由于含有较多中性脂肪，呈乳白色，又称乳糜。

淋巴循环系统的主要功能是：(1)调节。调节血浆、组织液的液体平衡，维持细胞内环境的相对稳定。(2)防御。淋巴结内的吞噬细胞具有吞噬细菌等异物的功能。(3)免疫。淋巴细胞等进入血液后，可参与免疫反应。(4)对脂肪的运输。进食后，人体对脂肪的吸收主要是小肠绒毛内的毛细淋巴管，经淋巴循环进入血循环。(5)回收作用。从毛细血管滤出的血浆蛋白不可能逆着浓度差回流到毛细血管中，堆积在组织液中会引起组织液胶体渗透压升高，造成水肿。淋巴管回收血浆蛋白就可以避免这一现象发生，据测定每天回收量约占循环血浆蛋白总量的四分之一至二分之一。

lìn

蔺相如

中国战国时赵国大臣。赵惠文王时，秦国强索赵之重宝“和氏璧”。他带璧入秦，当廷陈词力争，终使完璧归赵。赵惠文王二十年(前279)，赵与秦国举行渑池之会，他善于应对，使赵王免受屈辱，以功被拜为上卿。因官居大将廉颇之上，引起廉颇不满，多次欲羞辱他。他以大局为重，忍辱谦让，终使廉颇负荆请罪，得以同舟共济。秦赵战于长平，赵王中秦反间计，以赵括取代廉颇为将。他曾谏阻，赵王不听，导致长平大败。

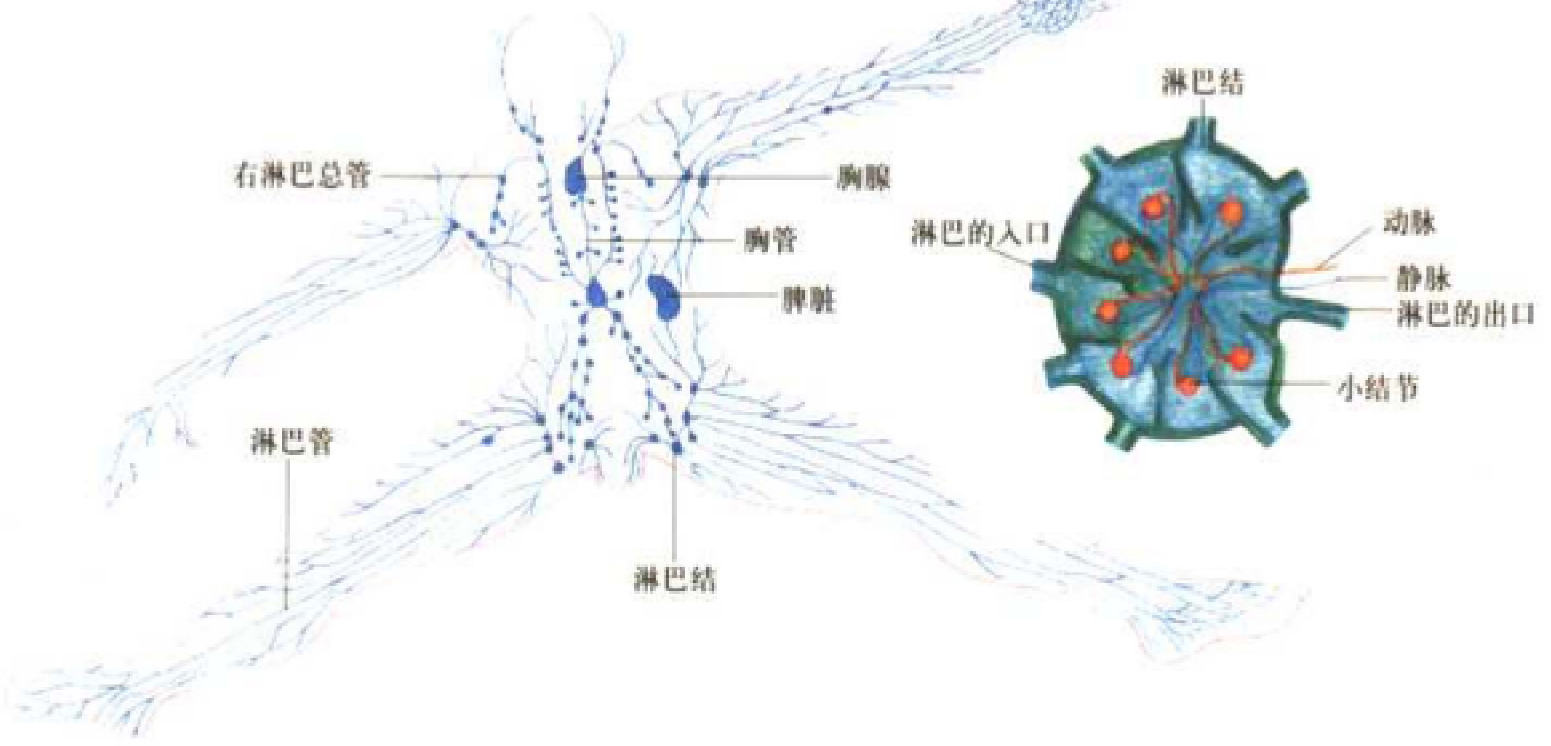

人体淋巴系统示意图

líng

灵长类动物

哺乳纲灵长目动物。据化石记录，出现于晚白垩纪(9750万年前至6640万年前)。身体构造缺少明显的特化，手足善于抓握，视觉敏锐，脑体积相对较大。

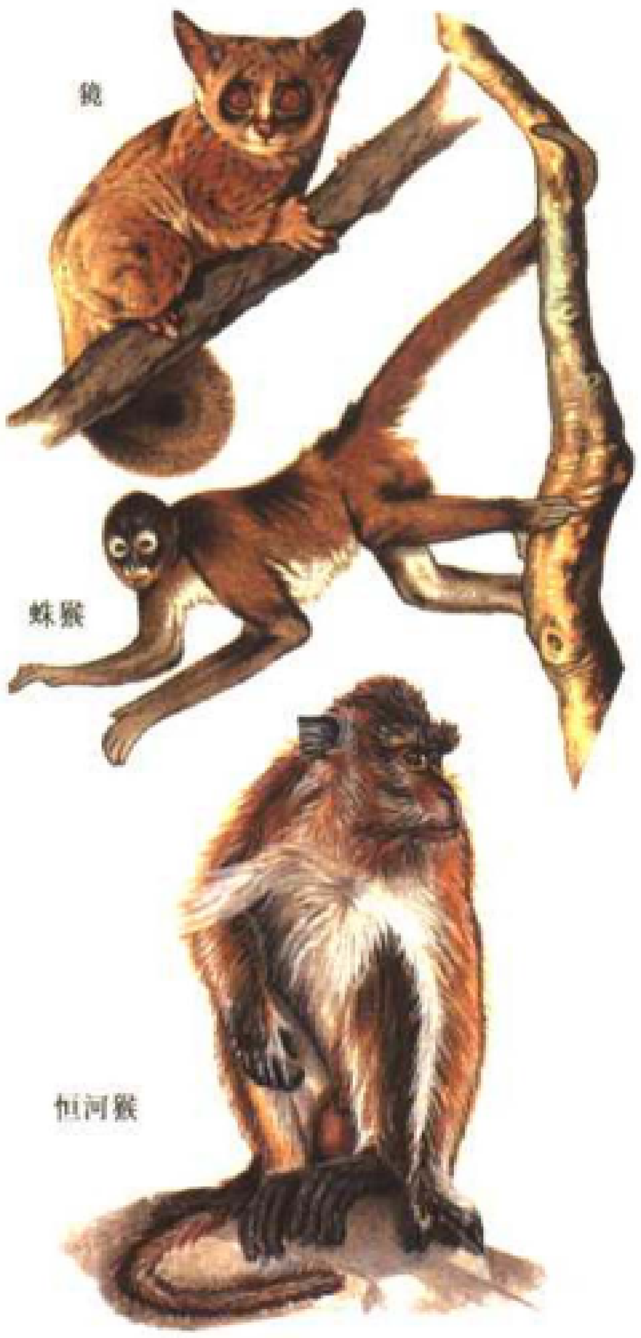

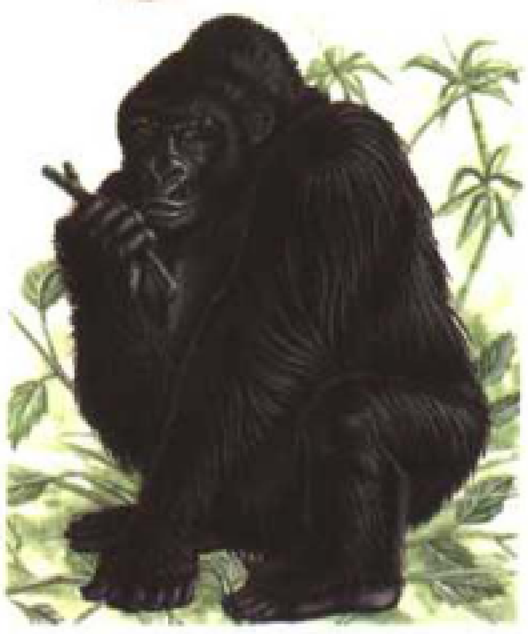

灵魂

宗教所信寓居人的躯体之中而又主宰躯体的精神体。远古时代，人类已具有明显的灵魂和灵魂不死的观念。许多宗教认为，人之死亡乃灵魂离开躯体他往的结果。各种宗教的灵魂观念在具体形式上并不完全相同，认为人死后，或灵魂进入宁静休息之所，或转托他种生物之躯活动，或坐享天堂之福，或永受地狱劫难等。

灵活反应战略

美国肯尼迪政府的全球军事战略。该政府认为，“全面核战争不能作为一种政策工具，只能是一种最后的手段”。因此，肯尼迪将其推出，以取代艾森豪威尔的大规模报复战略，从而实现美国称霸世界的野心。该战略主张：建立多样化的军事力量，即核军备、常规部队、特种部队等，以核武器为盾牌，以常规部队为灵活运用的宝剑，使美国能“在任何时间、地点，以任何适当的武器和兵力作出反应”。在此基础上，肯尼迪政府还提出了两个半战争的战略方案，即用足够的非核部队同时在欧洲与苏联、在亚洲与中国各打一场大仗，另外在其他地方还能同时对付规模不大的紧急情况。

灵渠

又称湘桂运河、兴安运河。中国古代著名的水利工程之一。在今广西东北部兴安县

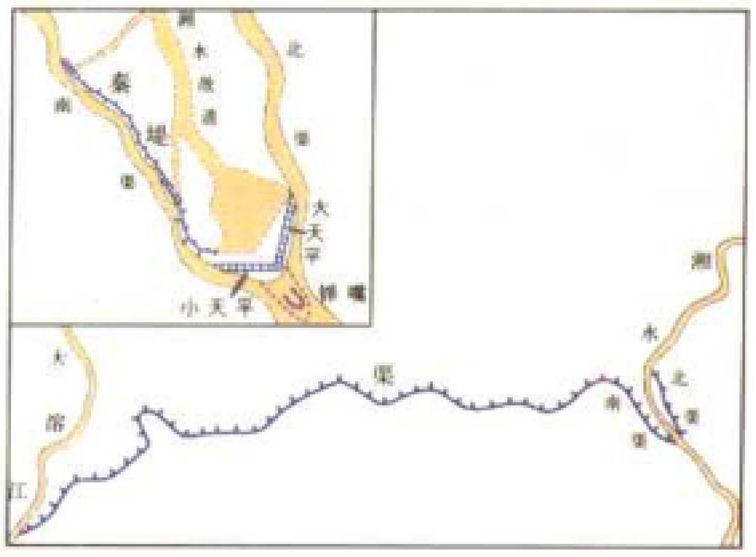

灵渠示意图

境内，开凿于秦朝(前 223 ~ 前 214)，后来各朝代屡有修建，唐代正式称其为灵渠。渠长34千米，沟通湘、漓二水，联接长江与珠江两大水系，对中原和南岭地区的经济文化起过很大促进作用，现在是重要的农田灌溉河道。

铃木春信

(1725 ~ 1770)日本铜版画大师。1765 年他开创了彩色铜版画的新方法，以柔弱而优雅的女性肖像画而闻名。

凌濛初

(1580 ~ 1640)中国明末小说家。字玄房，号初成，别号即空观主人。乌程(今浙江吴兴)人。出身于官僚地主家庭。早年不得志，专以著作刻书为事。崇祯四年(1631)任上海县丞，十二年擢为徐州通判。李自成农民军起，他参与镇压，曾献“剿寇十策”，对农民军有刻骨仇恨。后为义军所困，病死徐州。一生著作颇丰，有拟话本小说集《初刻拍案惊奇》、《二刻拍案惊奇》(简称《二拍》)，戏曲《虬髯翁》、《北红拂》、《颠倒姻缘》等。其中，以《二拍》对后世影响最大。

菱川师宣

(约 1618 ~ 1694)日本画家。在东京狩野和土佐画室学习后定居东京，成为后来日本流传最广的浮世绘艺术的创始人。

羚羊

野生反刍哺乳动物。分布于非洲（还有牛羚，巨羚）和亚洲（有藍牛）。它的皮质柔软，很轻，可用于制造服装。牛科中的一个类群的通称。

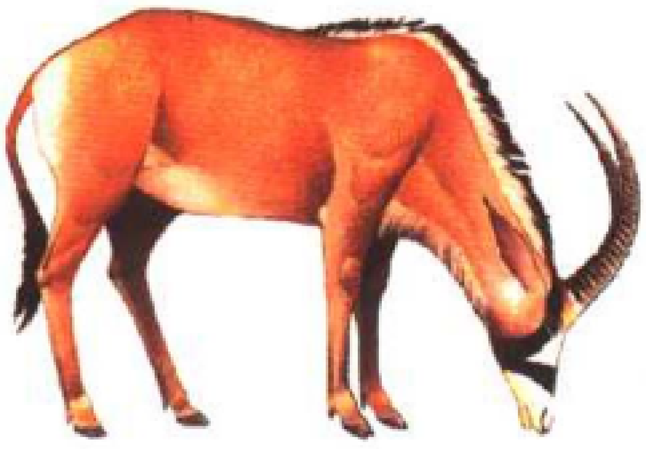

羚羊

lǐng

领空

一国领陆和领水部分之上的空中空间。其高度国际法上尚无明确的规定，一般认为不应高于环绕地球轨道中的人造卫星的最近地点（100 ~ 110 千米）。是国家领土不可分割的组成部分。国家对之具有完全的、排他的主权。外国飞机无进入一国领空的自由。但国家可以根据条约给予外国民用飞机进入或通过本国领空的便利。

领土

在国家主权支配下的地球表面的特定部分，包括领陆、领水及其底土和上空。是国家及其人民生存发展的物质基础，国家行使最高权力的空间。国家对其享有完全的、排他的支配权和管辖权。

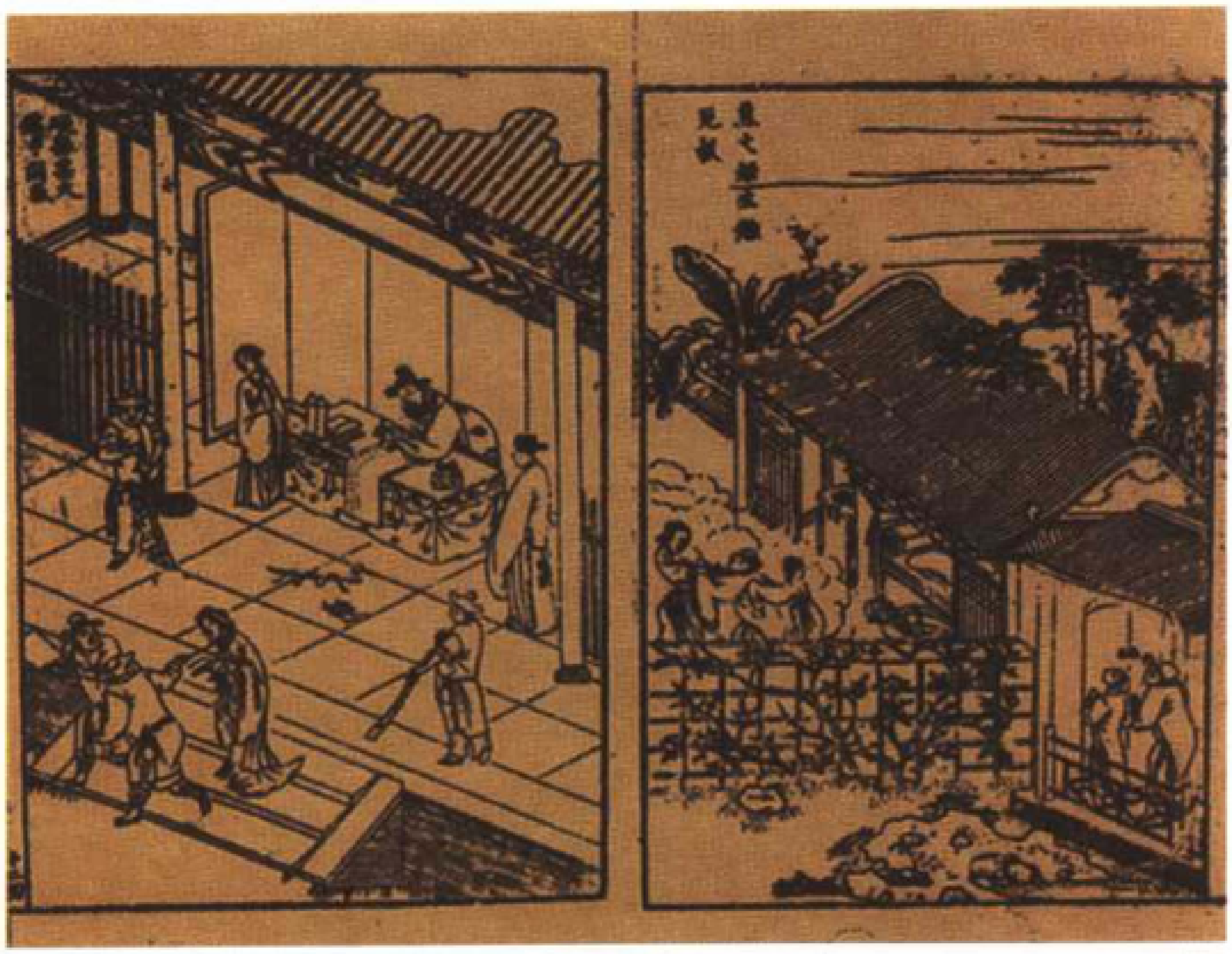

中国清代凌濛初所著《二刻拍案惊奇》插图(明代刻本)

领域

一国行使或享有主权的全部疆域。包括领陆、领水和领空。领陆，指行使或享有主权的陆地疆域。领水包括内水和领海，领海除海面及其上空外，还包括海床和底土。领海宽度，各国规定不一，中国宣布领海宽度为 12 海里。领空，包括领陆和领水的上空。

领主

封建社会中受封领地或采邑并在领地内握有行政司法权的封建主。同属于占有土地，自己不劳动而依靠剥削为生的地主阶级。欧洲的封建社会，就是典型的封建领主制类型。这是一种连同土地和土地上的居民逐级受封的制度。国王作为全国土地的最高所有者，把土地分封给公爵、伯爵、大主教、修道院院长等大封建主；大封建主又把土地分封给子爵、男爵等下级封建主；骑士则再从男爵手中领取封地。这些大大小小的封建领主，依次构成等级和阶梯，上下级间有主臣关系。由于封建领主在各自的领地内享有极大的政治经济权力，形成各自孤立的领主制经济。他们掌握着土地和国家机器，对领地上的农奴和农民实行残酷的封建剥削和野蛮的压迫。在中国西藏地区，在民主改革以前，实行的也是封建领主制。

liú

刘邦

见“汉高祖”。

刘备

(161 ~ 223)即蜀汉昭烈帝。三国时蜀汉建立者(221 ~ 223)。字玄德。涿郡涿县(今河北涿州)人。西汉中山靖王刘胜后裔。广结豪杰，与张飞、关羽为至交。东汉末年黄巾起义爆发，他聚众参加镇压黄巾军有功，任安喜尉。曹操攻徐州牧陶谦，刘备率部相救。陶谦死，刘备被州人迎为徐州牧(州长)。后投曹操，官至左将军，因谋杀曹操事泄，逃至徐州，杀刺史车胄。建安五年(200)，被曹操击败，转依袁绍。袁绍官渡兵败后，他又投奔荆州刺史刘表。之后刘备三顾茅庐，请诸葛亮出山，后得其辅佐。赤壁之战，孙、刘联军大破曹军，刘备占据荆州部分地区。建安十九年进占益州(今四川成都)，奠定了蜀汉政权基础。建安二十四年势力又扩张到汉中地区。同年秋，称汉中王。魏黄初二年(221)刘备称帝于成都，国号汉，史称蜀汉。次年亲率大军沿江东下，大举攻吴。在夷陵之战中大败，率残部退至白帝城后病亡。

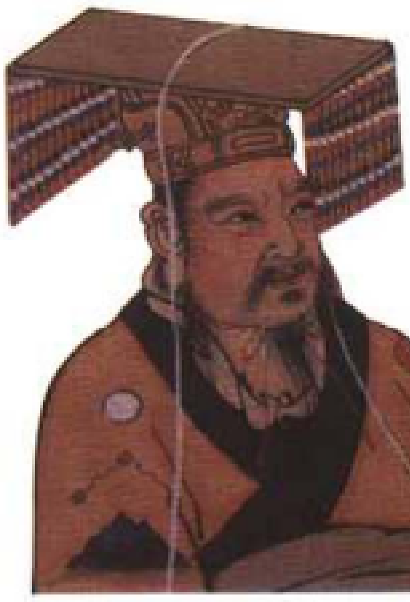

刘备像

刘别谦(恩斯特)

(1892 ~ 1947)德国裔美国电影导演。在1919 年与加尔蒙和巴里夫人一起拍摄的历史影片中，开始崭露头角。在美国影坛上，他占有一席之地。1923 年，他拍摄了系列大型影片，尤其是矫揉造作的、讽刺的、无聊的、流光溢彩的、肆无忌惮的喜剧(这就是“接触”)。

这些作品反映了他的政治理念，尤其对共产主义信仰(《尼诺斯加》，1939)和纳粹精神的理解(《似是而非》，1942)。他高贵典雅和小心谨慎地掩饰他作品的严肃性：《神偷》(1932)、《三支小夜曲》(1933)、《天使》(1937)、《等待的天空》(1943)、《纯朴的小丑》(1946)。

刘秉忠

(1216－1274)中国元朝官员。邢州(今河北邢台)人，一名侃，字仲晦。初为节度使府属官，后出家为僧，法名子聪。因海云禅师荐，随从元世祖忽必烈，备受信任。从征大理，修上都开平城。至元元年(1264)，受命还俗，任太保等。主持修大都城(今北京)。元初制度多出其手。

刘伯承

(1892－1986)中国人民解放军创建人和领导人之一。四川开县(今属重庆)人。早年考入重庆军政府学堂。1914年加入孙中山领导的中华革命党，参加过护国、护法战争。1926年5月加入中国共产党，后任中共重庆地方委员会军事委员会委员。同年12月，在四川参与发动泸州、顺庆起义，任国民革命军四川各路总指挥。1927年春被任命为国民革命军暂编第十五军军长。参与领导南昌起义，任中共前敌委员会参谋团参谋长。后赴苏联莫斯科高级步兵学校和伏龙芝军事学院学习。1928年6月参加在莫斯科召开的中共第六次全国代表大会。1930年夏回国，任中共中央军委委员。同年12月奉命到上海，协助处理中央军委日常工作。1931年赴中央苏区，任红军学校校长、中央军委总参谋长，曾参与指挥中央苏区的第四次反“围剿”作战。1934年10月，随中央红军长征。任红军总参谋长，并兼任中央纵队司令员。抗日战争中任八路军一二九师师长，率部深入敌后创建了晋冀鲁豫抗日民主根据地。1940年秋，参加百团大战。解放战争时期，历任晋冀鲁豫军区、中原军区、第二野战军司令员。1947年底，与邓小平一起率10万大军渡过黄河，挺进大别山，揭开了人民解放军战略反攻的序幕。1948年11月，参与指挥淮海战役；1949年4月，参与指挥渡江战役；同年11月，参与指挥西南战役。中华人民共和国成立后，历任西南军政委员会主席、人民解放军军事学院院长兼政委、军委训练总监部部长、中央军委副主席等职，1955年，被授予中华人民共和国元帅军衔。在中国共产党第七至第十一次全国代表大会上均当选为中央委员，是中共第八至第十一届中央政治局委员，第二至第五届全国人大常委会副委员长。1982年后，辞去党、国家、军队的领导职务。1986年10月7日在北京病逝。著有《回顾长征》、《我们在太行山上》、《千里跃进大别山》等。

刘伯承像

刘伯温

(1311－1375)中国明初名臣。名基，字伯温，浙江青田人。元末进士，任江西高安县丞、江浙儒学副提举，后弃官隐居。朱元璋攻下金华(今属浙江)后，他成为朱元璋的军师，参谋军事。后拜御史中丞兼太史令，封诚意伯。洪武四年(1371)辞官。博通经史，尤精象数之学。著有《郁离子》、《覆瓿集》等。

刘徽

中国古代数学家。约生活于魏晋期间。长期研究《九章算术》并为之撰写注解文字，成为中国传统数学理论体系的奠基者之一。他的主要贡献在于创造了割圆术，运用极限观念计算圆面积和圆周率；定义许多重要数学概念，强调“率”的作用；提出“刘徽原理”，形成直线型立体体积算法的理论体系。在例证方面，他采用模型、图形、例题来论证或推广有关算法，加强说服力和应用性，形成中国传统数学风格。经他注释的《九章算术》主导中国古代数学的发展1000余年，是东方数学的典范之一，与希腊欧几里得(约前330－前275)的《原本》所代表的古代西方数学交相辉映。

刘少奇

(1898－1969)中国共产党和中华人民共和国领导人之一。原名绍选，字渭璜，曾用刘士奇、赵之启、胡服等别名。湖南宁乡人。1919年在长沙参加“五四”运动。1920年在上海加入社会主义青年团。1921年经上海共产主义小组介绍赴莫斯科东方大学学习。同年转为中共党员，任中共旅俄支部委员。1922年夏返回上海，在中国劳动组合书记部工作。不久被派往湖南，任中共湘区委员会委员，参加领导安源路矿工人大罢工。1925年5月当选为中华全国总工会副委员长。会后到上海参加领导“五卅”运动。同年底在长沙被湖南军阀赵恒惕逮捕入狱。1926年1月获释，前往广州，在全国总工会工作，参加领导省港大罢工。后到武汉任湖北省总工会组织部长、秘书长，参加领导武汉地区工人运动。1927年1月与李立三领导武汉工人收回汉口英租界。4月，出席中共第五次全国代表大会，当选为中央委员。大革命失败后，先后在上海、天津、东北、华北等地从事地下工作，曾参加中共顺直(即河北)省委领导工作。1928年7月在中共第六次全国代表大会上当选为审查委员会(即检查委员会)委员。1929年任中共满洲省委书记。1931年1月在中共六届四中全会上当选为中共中央政治局候补委员。同年秋任中共中央职工部部长、全国总工会党团书记。1932年进入中央革命根据地，任全国总工会苏区执行局委员长。1934年4月任中共福建省委书记。10月随中央红军长征，先后任中国工农红军第八军团、第五军团党代表和第三军团政治部主任等职。到达陕北后，继续领导工会工作，任全国总工会西北执行局委员长。1936年任中共中央北方局书记。抗日战争爆发后，参加领导了山西新军和华北敌后抗日根据地创建工作。1938年10月任中共中央中原局书记，参与创建华中抗日根据地。1939年4月任中共中央职工运动委员会书记。1941年1月皖南事变后，任新四军政委、中共中央华中军分会书记。1943年回延安，任中共中央书记处书记、中央革命军事委员会副主席。1945年7月在中共七届一中全会上当选中共中央政治局委员和中央书记处书记。1945年8－10月毛泽东赴重庆同蒋介石谈判期间，他代理中共中央主席，主持党中央日常工作。解放战争时期，曾兼任中央军委总政治部主任。1947年3月国民党军队攻占延安后，他任中共中央工作委员会书记，与朱德一起转移到华北，负责党中央委托的工作。7－9月在河北省平山县西柏坡村主持召开中共全国土地工作会议，制定了《中国土地法大纲》。中华人民共和国成立后，历任中央人民政府副主席、人民革命军事委员会副主席、中国全国总工会名誉主席、中苏友好协会会长等职。1954年9月，在第一届全国人民代表大会上当选为常务委员会委员长。1956年9月在中共第八次全国代表大会上当选为中央政治局常委、中央委员会副主席。在1959年4月、1965年1月第二届和第三届全国人民代表大会上，均当选为中华人民共和国主席和国防委员会主席。因与毛泽东不和，在“文化大革命”中遭林彪、江青反革命集团诬陷迫害，1969年11月12日在河南开封逝世。1980年2月中共十一届五中全会给他平反昭雪，恢复名誉。主要著作收入《刘少奇选集》。

刘少奇、毛泽东、朱德、周恩来、林彪、贺龙在主席台上观看第一届全运会开幕式

刘天华

(1895－1932)中国作曲家、二胡琵琶演奏家、音乐教育家。江苏省江阴人。1909年入常州中学并参加学校军乐队，开始学习西洋管乐器。中途辍学后参加“反满青年团”军乐队。1912年赴上海参加“开明剧社”乐队。1922年起先后任北京大学音乐传习所国乐导师、北京女子高师和国立艺术专科学校音乐系的二胡、琵琶、小提琴教师。其间创作二胡独奏曲《病中吟》、《月夜》、《良宵》、《闲居吟》、《空山鸟语》、《光明行》、《独弦操》、《烛影摇红》等，琵琶独奏曲《歌舞行》、《改进操》、《虚籁》和器乐合奏曲《变体新水令》。把二胡从伴奏乐器变为独奏乐器并纳入高等院校专业教学，为中国近现代二胡演奏学派奠定了基础。曾用五线谱和工尺谱准确记录梅兰芳唱腔，编写了47首二胡练习曲，15首琵琶练习曲。

刘勰

(466? ~ 539?)中国南北朝齐、梁时期文艺理论家。字彦和。祖籍东莞郡莒县(今山东莒县)，世居京口(今江苏镇江)。早年丧父，不曾婚娶。年轻时入南京定林寺出家10余年，遍览群书，对儒家、佛家学说均有深入研究。40岁左右入仕，历任临川王萧宏记室、太末县令、东宫通事舍人。晚年，入定林寺出家，法名慧地，不满一年去世。刘勰的专著《文心雕龙》，是中国文论史上“体大思精”的巨著。全书10卷50篇，38000多字，分为总论、文体论、创作论、批评论四个部分。最后一篇《序志》自述写作目的和原则。《文心雕龙》从构思、布局、润辞、声律、风格等方面探讨了文学创作的经验，并初步形成系统的理论体系，为中国文学批评理论的发展奠定了坚实的基础。

刘义庆

(403 ~ 444)中国南北朝时期宋朝文学家。彭城(今江苏徐州)人。宋武帝刘裕之侄。袭封临川王，历任度支尚书、中书令、南兖州刺史等职。爱好文学，门下招聚袁淑、陆展、鲍照等才学之士，作《世说新语》。有人怀疑此书由其门人博采众书与传闻轶事润编而成。它是魏晋南北朝志人小说代表作，分德行、言语、政事、文学等36篇，记载汉末到东晋士族轶事和言谈，全面反映当时士族生活方式与精神面貌。语言精练，含蓄隽永，艺术水平颇高。对后世笔记小说影响极大。

刘易斯(杰瑞)

(1926 ~)美国演员兼电影导演。他继承诙谐的传统，由夜总会表演到音乐厅。最后他和迪恩·马丁一起走上银幕，两个人总共拍摄了16部电影，其中有《艺术家和模特》(1955)。在继续演员生涯的同时，他于1960年导演了作品《小白脸》(1961)和《杰瑞医生与洛弗先生》(1963)。

美国演员刘易斯主演的电影《杰瑞医生和洛弗先生》剧照(1963)

刘易斯(卡尔)

(1961 ~)美国田径运动员。获得过9项奥林匹克运动会冠军：1984年4项（100米、200米、跳远和4 × 100米），1988年2项（跳远和4 × 100米），1992年2项（跳远和4 × 100米），1996年1项（跳远）。并曾8次夺得世界锦标赛冠军。

刘易斯(马修)

(1775 ~ 1818)英国作家。他的虚构小说《修道士》(1796年)掀起了“黑色小说的时尚”。

刘易斯(威廉)

(1915 ~ 1991)英国经济学家。研究增长与发展问题的理论专家。1979年与舒尔茨一起获得诺贝尔经济学奖。

刘易斯(先克莱尔)

(1885 ~ 1951)美国作家。他的小说对美国资产阶级、社会与宗教进行讽刺(《巴比特》，1922年；《埃尔默·甘特立》，1927年)。1930年获诺贝尔文学奖。

刘禹锡

(772 ~ 842)中国唐代文学家。字梦得。洛阳(今属河南)人。世称刘宾客。唐德宗贞元九年(793)与柳宗元同榜登进士第。永贞元年(805)与柳宗元一起参加王叔文政治集团的改革。王叔文被贬，他谪为朗州(今湖南常德)司马。后任夔州、和州刺史，礼部郎中兼集贤殿学士等职。晚年任太子宾客，分司东都。早年与柳宗元交谊最深，并称“刘柳”。晚年在洛阳与白居易为诗友相唱和，并称“刘白”。诗歌崇尚精练含蓄，“片言可以明意”，“境生于象外”，继承讽刺传统，采用寓言托物手法写政治讽刺诗，形象逼真。模仿民歌创作的《竹枝词》、《采菱行》、《插田歌》等，通俗清新，生活气息浓郁。晚年寄托身世和咏怀古迹的诗昂扬乐观，充满激情，历来为人称道。诗风雄浑爽朗，感情深厚又乐观向上，白居易称之“诗豪”。他是唐代古文运动的积极参与者。代表作《西塞山怀古》精警含蓄，发人深省。论说文成就最大，专题论文征引丰富，气势雄健；短小精悍的杂文因事立题，有感而发，具有现实针对性。传世有《刘宾客集》，存诗800多首。

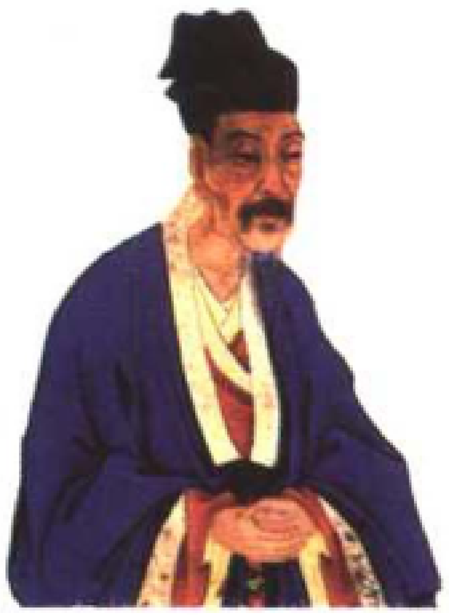
刘禹锡像

刘渊

(? ~ 310)中国东晋十六国时期汉国皇帝。字元海。家世为匈奴贵族，徙居并州(今山西)。幼时好学，博览《史记》、《汉书》，尤好《春秋左氏传》、《孙子兵法》。曹魏末年，作为人质留居洛阳，受到司马昭赏识。西晋初年，代父任左部帅，后任北部都尉。晋惠帝时任建威将军、五部大都督。建武元年(304)他返并州，至左国城(今山西离石北)被匈奴贵族拥戴为大单于，后称汉王。为了争取汉族地主支持，他自称汉帝刘氏外甥，祭汉朝列祖列宗，不祭匈奴单于。北方反晋势力如王弥、石勒都奉他为盟主。永嘉二年(308)刘渊称帝，国号汉，以平阳(今山西临汾)为都。次年(309)两次遣其子刘聪率军攻洛阳，都失利而归。永嘉四年(310)去世。

刘知几

(661 ~ 721)中国唐代史学家。字子玄，徐州彭城(今江苏铜山县)人。20岁中进士，任获嘉县主簿。武则天圣历二年(699)后历任著作佐郎、左史等职，兼修国史。供职史官达20多年。同人合修《则天皇后实录》、《姓族系录》、《唐书》、《高宗实录》、《中宗实录》。私撰《刘氏家乘》、《刘氏谱考》、《睿宗实录》、《刘子玄集》。他撰写的《史通》为其代表作，是中国第一部关于史学评论的专著。历述古代史官的建置与变迁，列举历代官修私撰的各种史书，广论其体例、编纂方法、史料来源及利弊。把唐以前的史著分为正史与杂史、编年体与纪传体。提出“史才三长”论，认为史学家应具备史才、史学和史识三个条件。对后世影响很大。

刘志丹

(1903 ~ 1936)中国工农红军将领，陕北革命根据地创建人之一。陕北保安(今志丹)人。1922年考入陕北联合县立榆林中学，曾当选为榆林中学学生自治会会长。加入旅京陕西学生进步组织“共进社”。1924年秋加入中国社会主义青年团，1925年加入中国共产党。同年秋赴广州入黄埔军校学习。毕业后随军参加讨伐陈炯明的战斗，东征后奉命回西北入国民联军第四路军中工作，任该军党代表兼政治处长。大革命失败后，深入陕甘边区。1928年4月与谢子长、唐澍等一起发动渭(南)华(县)起义，成立西北工农革命军，任军事委员会主席。同年6月，率革命军进入陕甘边界的兰田山区开展游击战争。1929年任中共陕北特委军委书记和中共陕西省委候补委员。1931年“九一八事变”后，西北反帝同盟军在陕西组建，任副总指挥兼第二支队队长。不久，反帝同盟军改称中国工农红军陕甘游击支队，任总指挥。1932年12月，陕甘游击队扩编为中国工农红军第二十六军，任军长。开辟了陕甘革命根据地。1934年在陕北“肃反”运动中，被关押审查。1935年中央红军到达陕北后获释。同年，红二十六军与红二十五军、二十七军合编成十五军团，任副军团长兼参谋长。此后，历任革命军事委员会西北办事处副主任、北路军总指挥、红二十八军军长等职。1936年4月，率红二十八军东征抗日，在山西境内遭国民党军队阻击，在晋西中阳县三交镇战斗中牺牲。

浏览器

一种可在互联网上任何地方查找和访问文件的程序。浏览器软件是在超级链接基础上开发出来的，用户用鼠标点击，可以根据自己希望的顺序从一个文档跳至另一个文档。大多数的浏览器软件还能够下载和传输文件、提供访问新闻组、显示嵌入在文档中的图片、播放音频和视频文件，通常使用插件或ActiveX组件，还可以执行更多的功能。

• 精彩条目专页 •

留尼汪

印度洋岛屿。位于马达加斯加以东，是法国海外省(包括4个专区：圣伯努瓦、圣但尼、圣保罗和圣皮埃尔，有24个市镇)。面积2511平方千米。人口706300。首府圣但尼。

地理概况 留尼汪岛由火山形成，地形多样(最高峰海拔3069米)。迎风的东海岸比背风的西部更潮湿，但全岛都受热带气候的影响。气温常年偏高(部分地区由于海拔高使气温有所降低)。当地人口密度较高(每平方千米近240人)，由于外迁和出生控制，增长速度有所放缓。主要收入来源依靠甘蔗出口(以及朗姆酒)，但出口总值仅占进口额的十分之一。留尼汪岛严重依靠法国的财政援助，以此发展公路网络、改善教育和医疗基础设施。当地就业不足依然严重，社会不平等现象带来的对立冲突明显存在。

历史 1528年留尼汪岛被葡萄牙人发现。后于1638年被法国人夺取，取名为“波旁岛”。1793年启用现在名称，1664～1767年受东印度公司管辖。1848年奴隶制被废除。留尼汪岛1946年成为法国海外省，从1983年起设置大区议会，议员由选举产生。

留尼汪岛海岸边的热带雨林

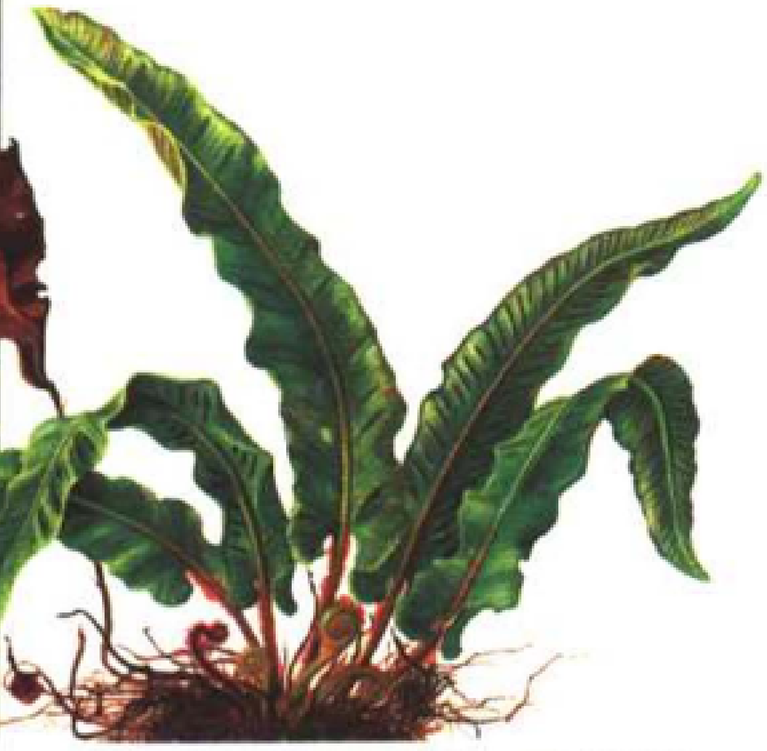
热带雨林温暖潮湿的空气，对于蕨类的生长非常理想

印度洋的蕨类植物，可在土壤中或附着在其他植物上生长，不靠花或种子，而是利用孢子来繁殖。蕨类分布广泛，除终年覆盖冰雪之地外，到处都可见其踪迹。蕨类植物约有1万种，其中3/4长于热带、亚热带及赤道周围的雨林区。

红脚鲣鸟

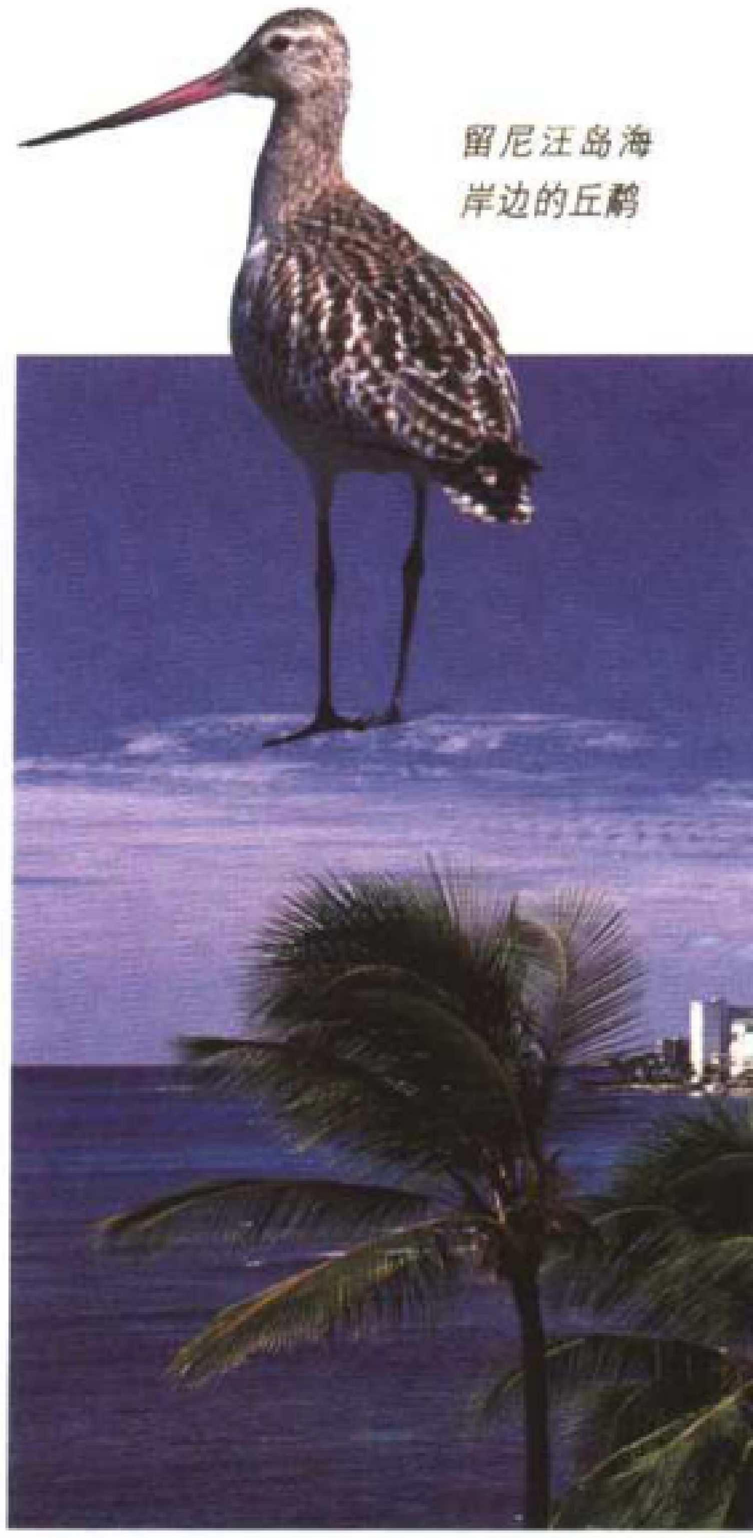
留尼汪岛海岸边的丘鹬

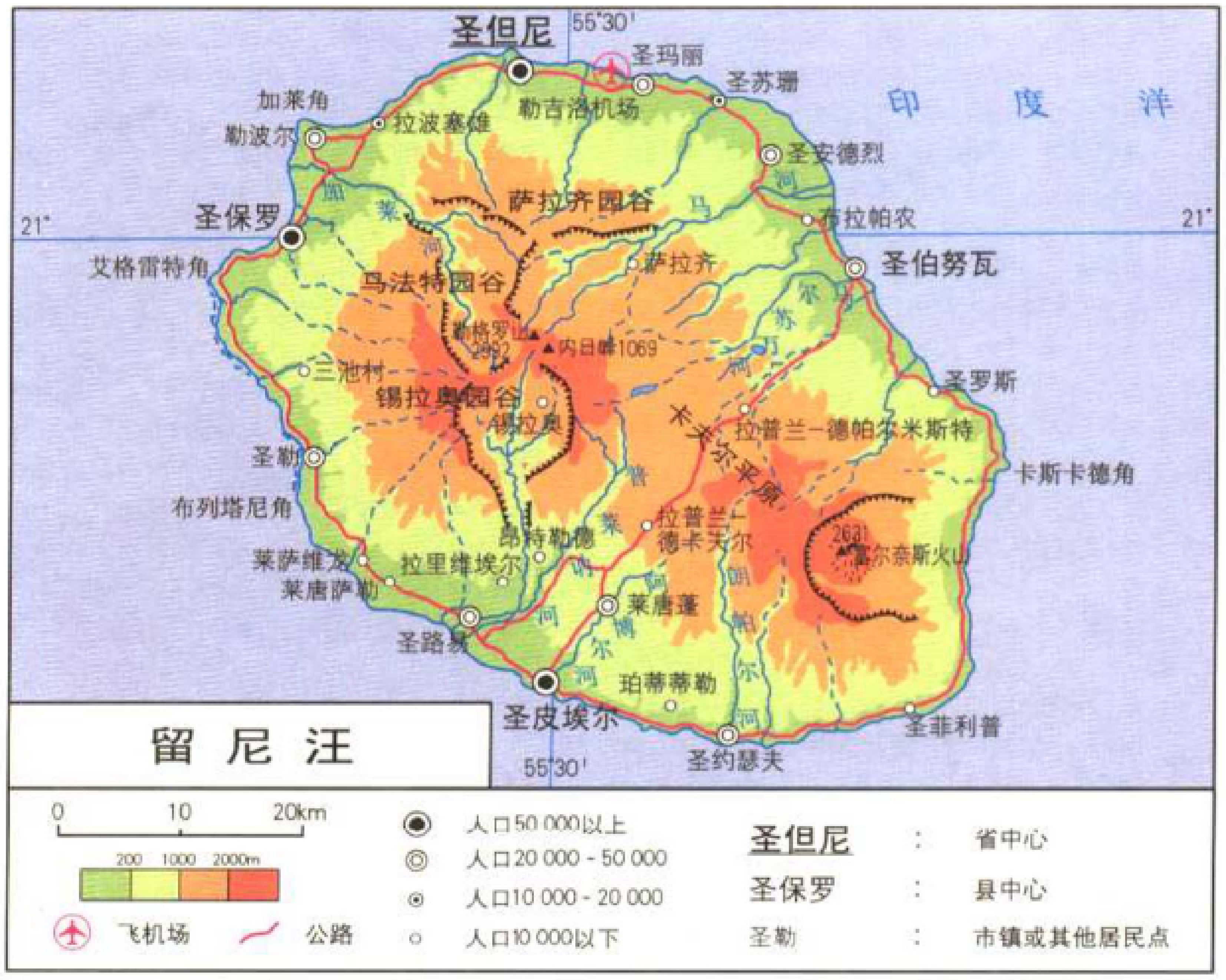
圣但尼
55°30′
圣玛丽
圣苏珊
勒吉洛机场
印　度　洋
加莱角
拉波塞雄
勒波尔
圣安德烈
萨拉齐园谷
圣保罗
21°
21°
布拉帕农
艾格雷特角
萨拉齐
圣伯努瓦
马法特园谷
勒格罗山 2992
内日峰1069
三池村
锡拉奥园谷
锡拉奥
圣罗斯
拉普兰—德帕尔米斯特
卡夫尔平原
卡斯卡德角
圣勒
布列塔尼角
昂特勒德
拉普兰—德卡夫尔
2631
富尔奈斯火山
莱萨维龙
拉里维埃尔
莱唐萨勒
莱唐蓬
圣路易
珀蒂蒂勒
圣皮埃尔
圣菲利普
圣约瑟夫
55°30′
留　尼　汪
0
10
20km
200
1000
2000m
飞机场
公路
人口50 000以上
人口20 000－50 000
人口10 000－20 000
人口10 000以下
圣但尼　：　省中心
圣保罗　：　县中心
圣勒　：　市镇或其他居民点

留尼汪地图

留尼汪岛海岸边的热带雨林

印度洋上的露脊鲸

留尼汪岛海岸的的鲨鱼

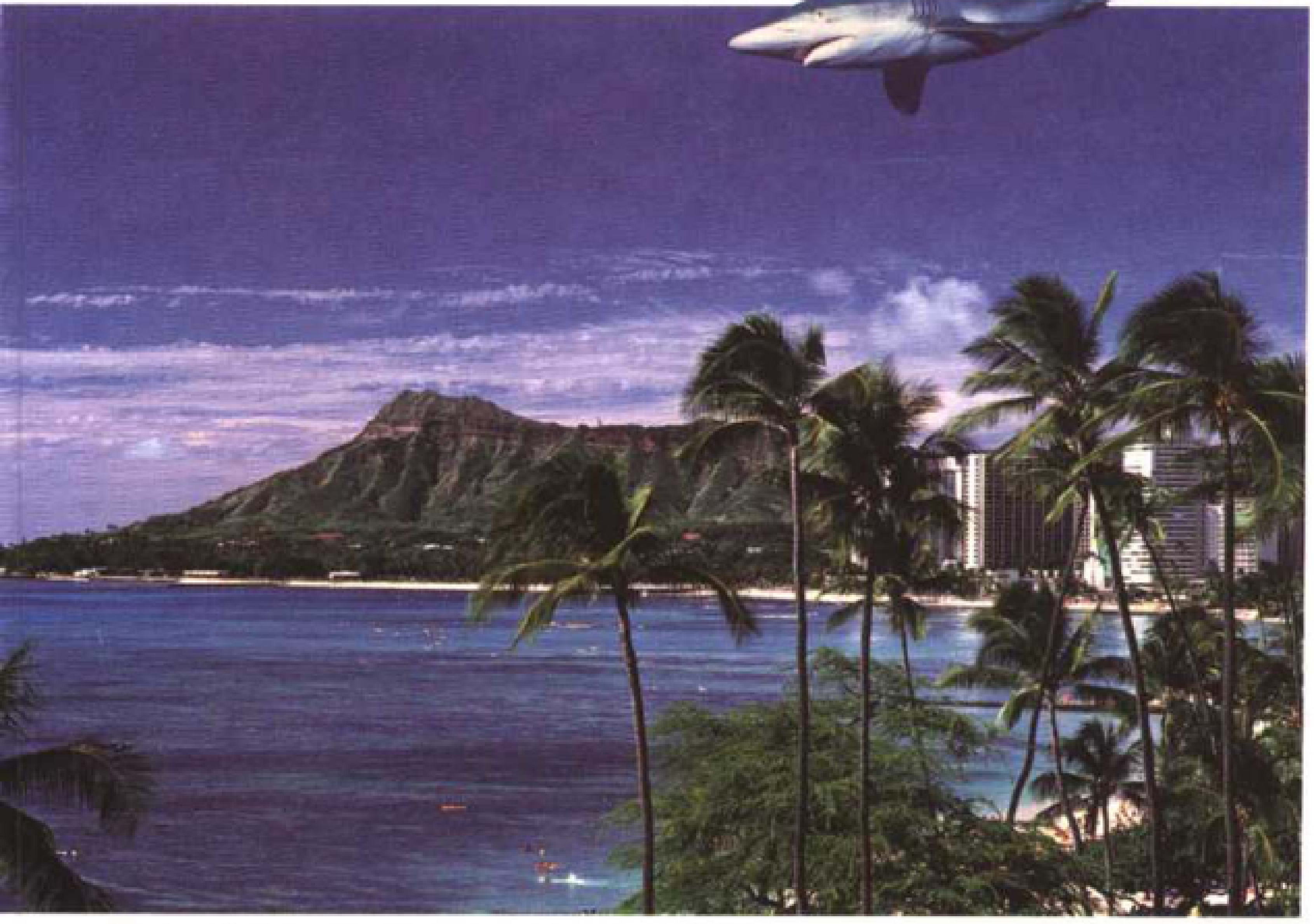

岛上大部地区为高原山地，沿海有狭窄平原。岛上最高点是中部雪峰，海拔3069米。沿海为热带雨林气候，森林覆盖面积占全岛面积的34.8%。渔业资源丰富，盛产金枪鱼。(图为海岸的沙滩)

笑翠鸟：在森林、灌木林，以及印度洋、塔斯马尼亚、新几内亚的两类森林鸟，均称为笑翠鸟。

欧紫萁

留尼汪岛成熟的苏铁种子具有肉质的外种皮及较坚硬的内种皮。胚则有两枚子叶，为肉质的胚乳所包被。

留验

禁止某些传染病接触者在此病最长潜伏期内自由行动的检疫措施。留验期间每天进行医学观察，以防疾病蔓延。

流产

俗称“小产”。指妊娠20周前妊娠即终止，而且胎儿体重不足500克者。发生在妊娠12周以前者称早期流产；发生在妊娠12周以后者称晚期流产。胚胎或胎儿及其附属物因某种原因（胚胎发育异常及母体疾患）自动脱离母体而排出，称自然流产。由于避孕失败或孕妇因病不宜继续妊娠时，采用药物或机械性干预等人工方法使妊娠终止，称人工流产。连续发生自然流产三次以上者，称习惯性流产。

流水地貌

地表流水作用（包括侵蚀、搬运和堆积）塑造的各种地貌。地表流水主要来自大气降水，同时也接受地下水和融冰化雪的补给。由于大气降水在地球上到处都能发生，故流水地貌在陆地表面几乎是无处不有。但在不同的气候条件下，大气降水的数量和性质都很不相同，加上各处地质条件的差异，因而造成流水地貌的多样性和复杂性。常见的流水地貌有冲沟、河谷、冲积扇、河漫滩、三角洲等。

流体静力学

流体力学的一部分，研究静止流体（液体或气体）处在静止时的状态和规律。如研究静止流体内的压力、密度、温度分布以及流体对器壁或物体的作用力。人们在研究航空飞行、设计水坝、液压传动装置和高压容器时，都需要应用流体静力学知识。

流体力学

流体力学是力学中研究流体（包括液体和气体）运动宏观规律的学科。分为流体动力学和流体静力学两大部分，分别研究流体在运动和平衡时的状态和规律。如研究流体速度、压强、密度等的变化规律，以及流体的粘滞性。是设计水利、船舶、飞机、火箭、给水排水、石油输送管线工程所需的重要理论基础之一。

流星

晴朗的夜晚，天空中出现的一道道飞逝的星光，即流星。它们是绕太阳运行的微小天体（流星体）闯入地球大气后，与大气分子摩擦燃烧而产生的发光现象，其中大多数在燃烧中变成气体与尘埃，加入地球大气中。个别的穿过大气层降落地面而成陨星。

流行病学调查

研究流行病学的主要方法之一。用于探讨疾病的病因、在人群中的发生率和分布特点的变化及变化的原因等。根据研究目的和内容，可分别采用现况调查、回顾性调查、前瞻性调查等。广泛应用于预防及临床医学的各个领域。

流行性出血热

病毒引起的急性传染病。流行季节是4月至6月（小峰）和10月至12月（高峰）。平时在人群中散发。主要症状有发热、出血和肾脏损害等。

原因 传染源主要是各种鼠类。传播途径尚未完全确定，可能与寄生在鼠身上的草螨有关，也可能通过吸入经老鼠的唾液、尿粪等污染的尘埃而得病。

影响 出血热病毒侵入人体血液，经1~2周潜伏期后，出现发热和中毒症状，继而引起全身小血管和毛细血管损害，血浆从损伤的血管壁漏出、血液浓缩、循环血量减少，发生低血压休克。血管进一步损害，可引起各脏器出血。肾脏血管损害时出现蛋白尿、少尿和急性肾功能衰竭等，接着肾组织修复，肾小管新生，而肾小管吸收功能尚未恢复，因此造成多尿。

病程 本病的典型病程分五期：

发热期：有发热、头痛、眼眶痛、腰痛、口渴、呕吐、腹痛、腹泻等。患者有酒醉貌，眼结膜出血，球结膜水肿，软腭、腋下可见散在性针尖大小出血点，脊肋角（肾区）有压痛和叩痛。

低血压期：见于病程第4~6天，病人热退而血压下降，出现休克，同时有烦躁不安、谵语、口渴、呕吐加重、尿量减少。

少尿期：见于病程第5~7天，尿量明显减少，每昼夜少于400毫升或无尿，部分病人小便中排出膜样组织。各种症状加重，出血现象明显，出现尿毒症、肺水肿等，是病程中最严重阶段。

多尿期：此时尿量一昼夜多达3000毫升以上，全身症状减轻，因大量排尿，可引起失水和电解质紊乱。

恢复期：于病程第3~4周开始，尿量恢复，症状消失，各项检查恢复正常。

治疗 诊断：凡是与鼠类有接触者，出现各病程典型症状时，尿检查有明显蛋白，周围血白细胞中有异常淋巴细胞，血小板减少等可诊断为本病。

一般性措施：本病应争取早期在医院接受正规治疗。灭鼠是消灭本病的关键。

流行性感冒

一种多在冬季出现的病毒感染流行病，简称流感。很多人把流行性感冒误作感冒，这是不对的。

原因 流行性感冒由3型病毒引起，即A、B及C型，可通过验血加以区别。一般流行性感冒突然流行，在2~3周内达到高峰，以后很快消失。病毒经由空气传播，患者在呼吸、咳嗽或打喷嚏时，把病毒传给其他的人。

疫苗可以很有效地预防冬季流行的流感。易患流行性感冒的人以及心脏病、慢性肺病或糖尿病的患者，都应在每年9月或10月接受免疫注射。

症状 头痛、肌肉疼痛及背痛。发高热，身体感到寒冷。出汗、咳嗽，有时有痰。胸骨后疼痛，咳嗽时加剧。流鼻涕及打喷嚏。倦怠。

影响 潜伏期为18小时至3天。病情最严重的时间可持续3天。肌肉疼痛、头痛及发热可持续7天。倦怠状态可持续数周。

常见的并发病为肺炎。有时肺炎十分严重，甚至可致命，尤其危险的是老年人及有慢性心脏病或肺病的人。

治疗 卧床休息、大量喝水、补充因发热而失去的水分。服食适量止痛药。喝热柠檬水及蜂蜜水，或服食适当的止咳药，有助于止咳及减轻胸痛。症状较严重时，应去医院接受正规治疗。

流行性腮腺炎

流行性腮腺炎也叫“痄腮”、“蛤蟆瘟”，是流行性腮腺炎病毒引起的急性呼吸道传染病。此病传染性较强，常在幼儿园、小学里流行，本病在冬、春雨季较多见。

原因 病毒存在于病人唾液中，主要通过飞沫传染给他人。病毒由呼吸道侵入人体，引起腮腺或颌下腺肿胀，很少通过用具间接传染。

症状 本病潜伏期约14~21天。病孩先觉一侧耳下腮腺肿大、疼痛，咀嚼时更痛。2~3天后，另侧腮腺也肿痛，肿块以耳垂为中心，边缘界限不清。表面发热，手压时有弹性感和压痛。4~5天后逐渐消退。有少数男孩或成人可并发睾丸炎，很少女青年可并发卵巢炎，并不影响日后生育能力。此外还偶见有并发胰腺炎、肾炎等。怀孕妇女患流行性腮腺炎，可能导致死胎、流产等。

治疗 诊断：根据与腮腺炎病人的接触史和腮腺肿痛，本病很易诊断。但需注意和颈部淋巴结炎和化脓性腮腺炎相区别。如有急性扁桃体炎或咽炎，并有颌下部肿痛，肿块发硬，皮肤发红，或中心有波动感，乃是淋巴结炎 如先患麻疹、伤寒等病，不注意口腔清洁，以后一侧腮腺肿痛，挤压腮腺时，口内流出脓液，则是化脓性腮腺炎。腮腺高度肿胀时，可有发烧、食欲不好、全身不适。如有头痛、呕吐剧烈，且有嗜睡、抽痉等表现，应检查颈部，如颈部发硬，应考虑并发脑膜脑炎。

护理：本病经休息和一般护理，都能自然痊愈。当然应先经医生的指导。病孩应卧床休息，多饮开水，吃流质或半流质饮食，避免咀嚼。不宜吃酸、辣食物。常漱口，保持口腔清洁。口服板蓝根冲剂以清热解毒。腮腺部疼痛厉害时，可局部冷敷。并发睾丸炎时，或并发脑膜脑炎时，应送医院治疗。

预防：不与病儿接触，直到病儿腮腺肿胀完全消退为止。试用喷鼻气雾和注射用减毒活疫苗，预防效果良好。

流行性乙型脑炎

简称乙脑。是由流行性乙型脑炎病毒引起的中枢神经系统急性传染病。蚊子是传播本病的主要媒介。本病有很明显的季节性，多见于7~9月份，3~6岁的小儿最易得病，本病可以通过接种疫苗来预防。

症状 被带有病毒的蚊子叮咬后，大多数人不出现神经系统症状，医学上称为隐性感染，绝大多数成人都因此而获得免疫力。少数人经蚊子叮咬后，约10~15天后发病。一般起病急，突然发热、恶心、呕吐、嗜睡，头痛。2~3天后病情明显加重，常出现昏迷、躁动不安、抽搐、说胡话、呼吸不规则、颈项发硬等表现。极重的病例可因高烧、抽搐不止、

脑水肿、呼吸或循环衰竭而死亡。

影响 少数严重患者可因惊厥、昏迷持续时间较久，恢复后留有时间长短不一的精神不正常、智力减退、失语、手脚强直不能活动等后遗症。

治疗 诊断：乙脑初起时，症状很像上呼吸道炎。如热度不易降低，且有嗜睡、弯颈时颈项不能顺利前屈而似有阻力，就很有可能是脑炎，必须及早送医院诊治。

预防：灭蚊、防蚊是预防的重要措施。注射乙脑预防针，对预防乙脑有良好效果。乙脑流行地区6个月以上的小儿，在春末夏初乙脑流行前应进行乙脑疫苗预防接种，每年应加强复种一次。

琉璃

一种低熔点半透明玻璃质物料，可用作陶制建筑材料表面。中国古代重要建筑多用琉璃制品作为屋面或墙面的防水和装饰材料。制作琉璃构件一般先将成型土坯入窑烧成素胎，出窑挂釉后，第二次再入窑烧制成琉璃制品。琉璃釉是一种硅酸盐化合物，其物理与化学性质类似玻璃。亚洲的两河流域在公元前3000多年就发明了琉璃制作技术。中国约在公元前1000多年开始在日用陶器上涂饰釉料，公元4世纪初制成琉璃瓦用于建筑。唐代之前琉璃瓦大多为绿色，以后陆续增加了黄、蓝、褐、翡翠、紫、红、黑、白等颜色。开封市祐国寺塔是中国最早应用琉璃面砖的大型佛塔。

琉球群岛

位于太平洋上的日本群岛。由火山和珊瑚礁形成，介于九州岛和台湾岛之间。面积2250平方千米。人口1222398。首府那霸(位于琉球群岛最大的岛屿冲绳岛)。

硫胺素缺乏

又称“脚气病”。由于硫胺素(维生素B_1)缺乏所致。患者初期出现健忘、不安、易怒等，继则发生多发性周围神经炎，称“干性脚气病”；亦可出现心悸、呼吸困难，心脏扩大和水肿，严重者可有心包、胸及腹腔积液，称“湿性脚气病”。

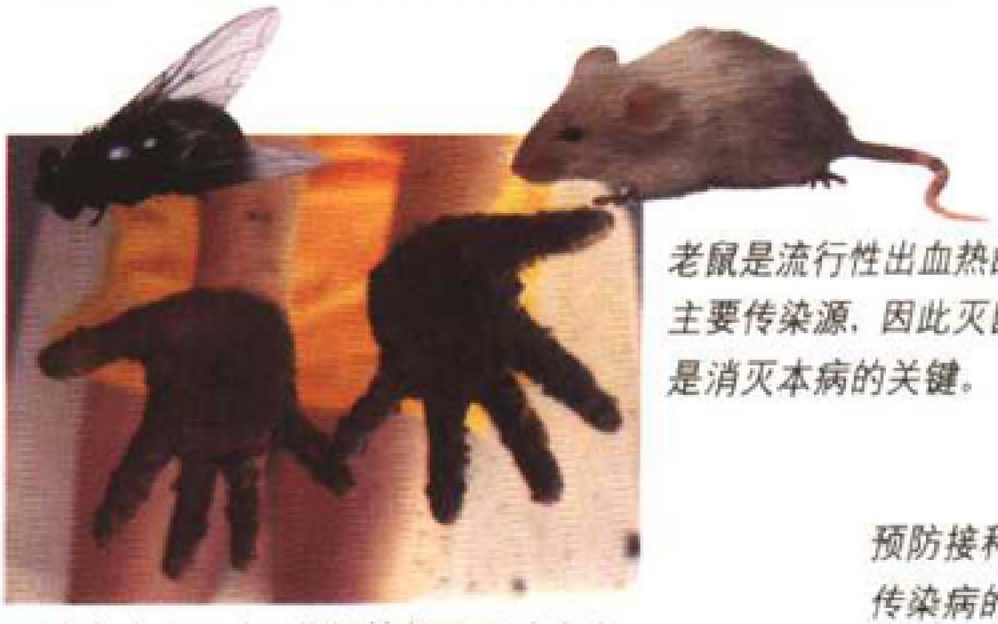

老鼠是流行性出血热的主要传染源，因此灭鼠是消灭本病的关键。

不注意个人卫生、苍蝇等都是导致痢疾的主要原因。

预防接种是抵抗各种传染病的有效措施

流行性乙型脑炎以3～6岁的小儿最为常见，家长要记住为孩子接种疫苗。

宠物是疾病传染源之一

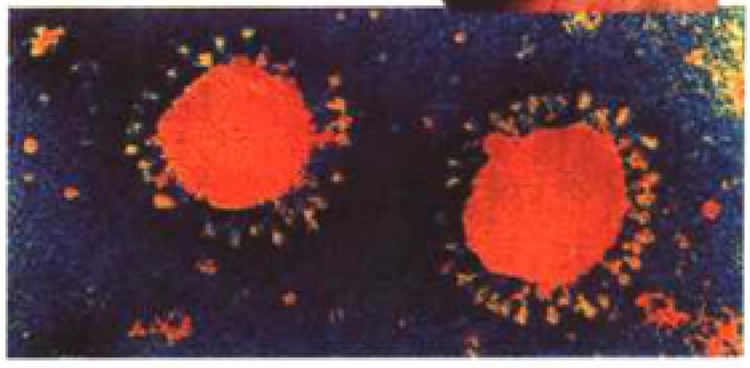

感冒病毒

甲肝病毒

公共场所如宾馆、饭店、机场、海关是传染疾病的重要场所。

感冒病毒潜伏期为18小时至3天。病情最严重的时间可持续3天。

流动人群是疾病传播的一个主要途径，由于其流动性大，使各种传染病横向迅速传播。

猩红热主要在温带地区流行，以冬春两季最多，儿童较易感染。

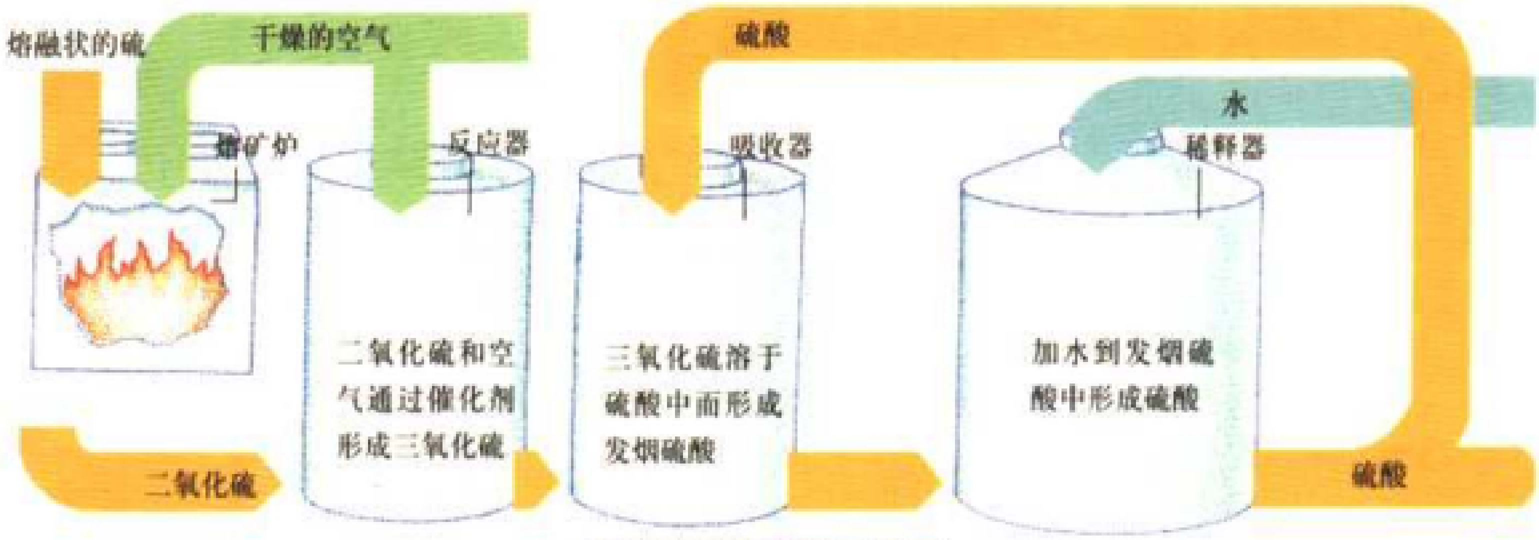

接触法制造硫酸示意图

硫化染料

是一类有机染料的总称，其主要成分是复杂的含硫不溶性物质，可以溶于以硫化钠碱性溶液而作用于纤维中的纤维素。纤维中的这种染料在空气中可被氧化而回复到原来的不溶形态。硫化染料耐汗渍、水洗和光照，但不耐氯漂白。可染多种颜色，特别是深黑色和海军蓝。

硫酸

硫的高价含氧酸，是一种无色、油状的腐蚀性强酸。硫酸是三大强酸之一，也是最重要的化工产品之一。硫酸的年产量往往是衡量一个国家化工生产能力的一个标志。硫酸最重要的用途是制造化肥，主要产品有磷肥、过磷酸钙和氮肥硫酸铵；它还大量用于石油精炼，以及生产炸药、各种矾、染料、颜料、药物等；铅-酸蓄电池中的电解液也是硫酸；将三氧化硫溶于浓硫酸中制成的发烟硫酸，可作为有机磺化反应的磺化剂和硝化反应的吸水剂以及有机物的脱水剂等。工业上大规模生产硫酸一般采用接触法和铅室法，其中接触法最为重要，它的基本原理是硫或金属硫化物燃烧生成二氧化硫，二氧化硫和氧气在五氧化二钒等催化剂表面接触生成三氧化硫，三氧化硫被水吸收即生成硫酸。制硫酸的尾气中含有一定量的二氧化硫，排放到空气中会引起环境污染，因此必须对废气进行合理的吸收利用。

硫酸烟雾

硫酸在常温下不挥发，当加热至50℃以上时，可释放出三氧化硫，能在空气中与水蒸汽结合成硫酸雾滴，形成白色的烟雾。对呼吸道刺激较二氧化硫强，短时吸入高浓度硫酸烟雾引起喉头水肿、支气管炎、甚至肺水肿；长期接触低浓度烟雾，可致鼻粘膜萎缩、慢性支气管炎及牙齿酸蚀症等。

硫循环

各种形式的硫在自然界的循环。主要指生物体与外界的硫循环。硫作为某些氨基酸的组分，存在于一切生命物质中。当生物体死后，它的组织便会溶入土壤，硫就以蛋白质的形式富含于土壤中，在各种土壤生物作用下，含硫蛋白质降解为含硫氨基酸。在土壤中一系列微生物作用下，变为硫酸盐。硫酸盐可被植物吸收从而进入各级生物体，如此不断循环。

瘤牛

一种大型的家养牛科动物，亦称肉峰牛。原产于亚洲和非洲的热带地区以及马达加斯加。髻甲处长有肉峰。

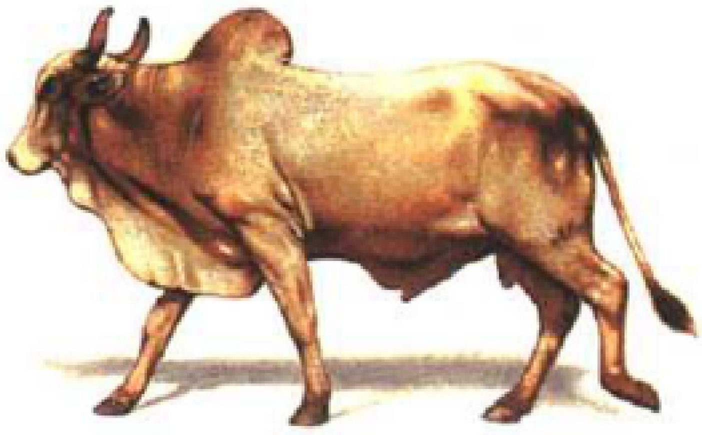

瘤牛

liǔ

柳

披针形叶的乔木或灌木。长在水边(有若干品种如黄花柳、垂柳，后者枝条下垂)。杨柳科。

柳布列夫

(约1360～1427/1430)俄罗斯画家。莫斯科中世纪画派伟大代表，因《三神》(亚伯拉罕桌上的三个天使)寓意画而闻名。1988年被俄罗斯东正教封为圣人。

柳公权

(778～865)中国唐代书法家。字诚悬。京兆华原(今陕西铜川市耀州区)人。元和年间进士。官至太子少师。善正书、行书，正楷尤其知名。初学王羲之，后学颜真卿、欧阳询。骨力遒健，结构劲紧，自成一家，人称“柳体”。与颜真卿并称“颜柳”、“颜筋柳骨”，对后世影响很大。书碑很多，以《玄秘塔碑》、《金刚经》、《神策军碑》最著名。书迹有《送梨帖题跋》。

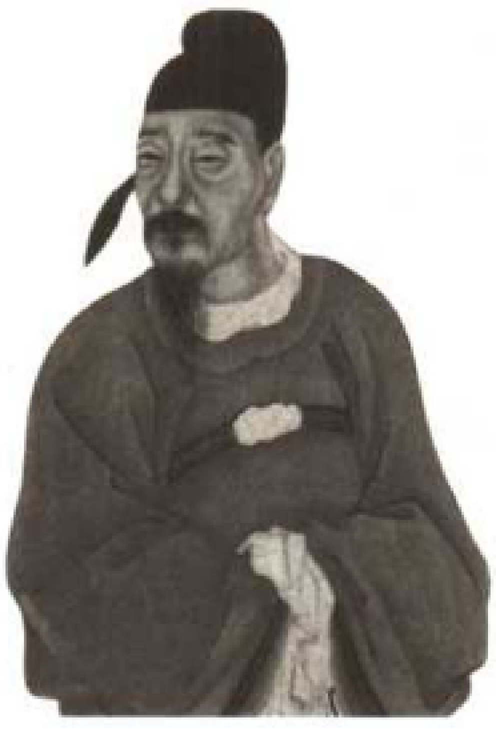

柳公权像

柳珊瑚

由圆柱形固着生活的水螅体组成，形状为扁平的扇状群体。以浮游生物为食，向横截水流的方向生长。见于各大洋的浅水中。

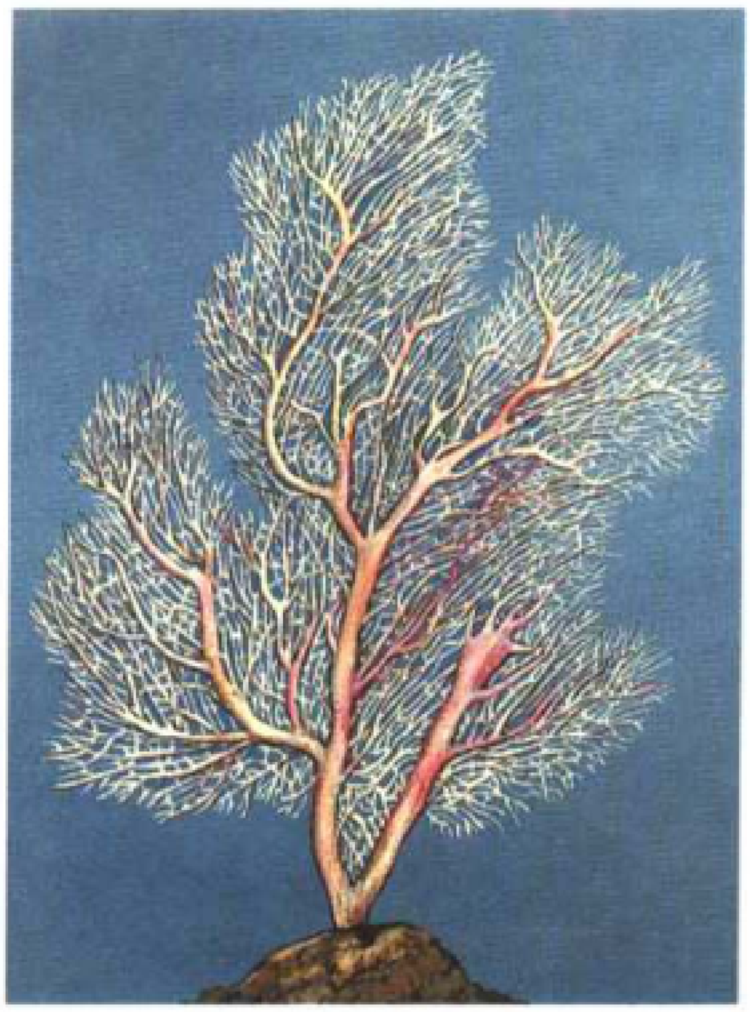

柳珊瑚

柳亚子

(1887～1958)中国近代诗人。原名慰高，字安如，后改名人权，字亚卢；又改名弃疾，字亚子。江苏吴江人。1902年加入中国教育会。1903年加入中国上海爱国学社，同章太炎、邹容一起宣传反清革命。1906年先后加入中国同盟会、光复会。1909年，与陈去病、高天梅等共同组织文学团体南社，历任南社书记员、编辑员、社长等职。辛亥革命后，任上海《天铎》等报刊主笔和文艺编辑。1923年宣布接受马克思的学说，并与邵力子等人创办新南社。1924年加入改组后的中国国民党，拥护孙中山联俄、联共、扶助农工的三大政策，成为国民党左派。中华人民共和国成立后，任中央人民政府委员、全国人民代表大会常务委员会委员等职。喜爱夏完淳、顾炎武、龚自珍等人的诗歌。诗作富有激情，以政治抒情诗为多，揭示国家和民族的危急形势，呼唤革命救国，希望“有人呼起大风潮”、“拨开阴霾见太阳”。毛泽东称柳亚子的诗“慨当以慷，卑视陈亮、陆游，读之使人感发兴起”。还写有大量词和散文。著有《磨剑室诗集》、《磨剑室词集》、《磨剑室文集》等。

柳永

(约987～约1053)中国北宋词人，字耆卿。初名三变，字景庄。福建崇安(今武夷山市)人。因排行第七，故又称柳七。为人落拓不羁，常出入于秦楼楚馆，为妓女、乐工们填

词。因他在《鹤冲天》词中有“忍把浮名，换了浅斟低唱”等句，宋仁宗说：“此人风前月下，好去浅斟低唱，何要浮名？且去填词！”他因此屡试不中，抑郁不得志，自称“奉旨填词柳三变”。后改名“永”，才在景祐元年(1034)考中进士。做过睦州推官、余杭县令、屯田员外郎等小官，世称“柳屯田”。身后很凄凉，由歌女们聚资营葬。他的词主要内容描写歌妓舞女的生活和思想，抒发自己的不平和牢骚以及羁旅行役之苦、离别怀人之情。都市的风物之美、社会的富庶在词中也得到突出的表现。艺术成就最高的是羁旅行役之作，《雨霖铃》、《八声甘州》是这方面的代表作。作品融情入景，有点有染，感人至深，同时赋予身世之叹和浓重的伤感情调，为人们千古传诵。柳永是北宋第一个专力写词的作家，在词的发展史上有着突出的贡献。他运用铺叙、渲染等手法，扩大了词的容量；并且以俚语、俗语入词，呈现口语化的特色。由于在题材和艺术上都有创新，所以流传很广。甚至连西夏也是“凡有井水饮处，即能歌柳词”。有《乐章集》传世。

柳宗元

(773～819)中国唐代文学家。字子厚。河东(今山西永济)人。世称柳河东，又称柳柳州。唐德宗贞元九年(793)与刘禹锡同榜中进士。任过秘书省校书郎、监察御史里行等。永贞元年(805)参与王叔文政治集团的革新运动，失败后被贬为永州司马，十年后改为柳州刺史，死于柳州。在文学上，文的成就大于诗。与韩愈同为古文运动的领袖。主张“文以明道”，强调文章的内容及现实作用；反对片面追求形式华美，同时反对忽视艺术形式的倾向；推崇先秦两汉古文。散文创作取得多方面成就。《三戒》等寓言小品，善用寄寓，讽刺腐败现象，造意奇特。论说文逻辑严密，长于分析，《封建论》被誉为千古绝作，《捕蛇者说》最为成功。山水游记脍炙人口，文笔清新秀美，永州八记是这方面的代表。古文成就与韩愈相提并论，时称“韩柳”。诗歌继承“比兴”、“兴寄”传统，现存的140多首诗多为贬谪后所作，大多抒发个人忧伤悲凉、怀友思乡情怀，风格慷慨悲健，语言朴素。一些山水诗造语精巧，韵致悠远，有《江雪》等佳作。另有讽刺时政、反映现实的诗，如《田家三首》等。为唐宋八大家之一。传世有《柳河东集》，存诗文600多篇。

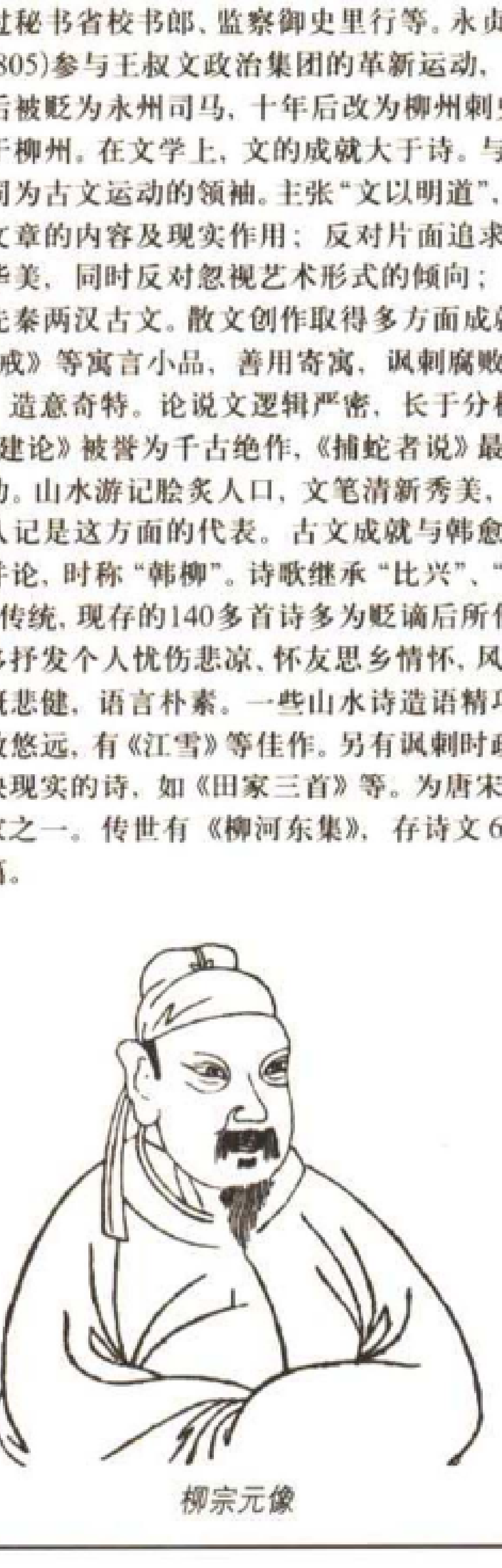

柳宗元像

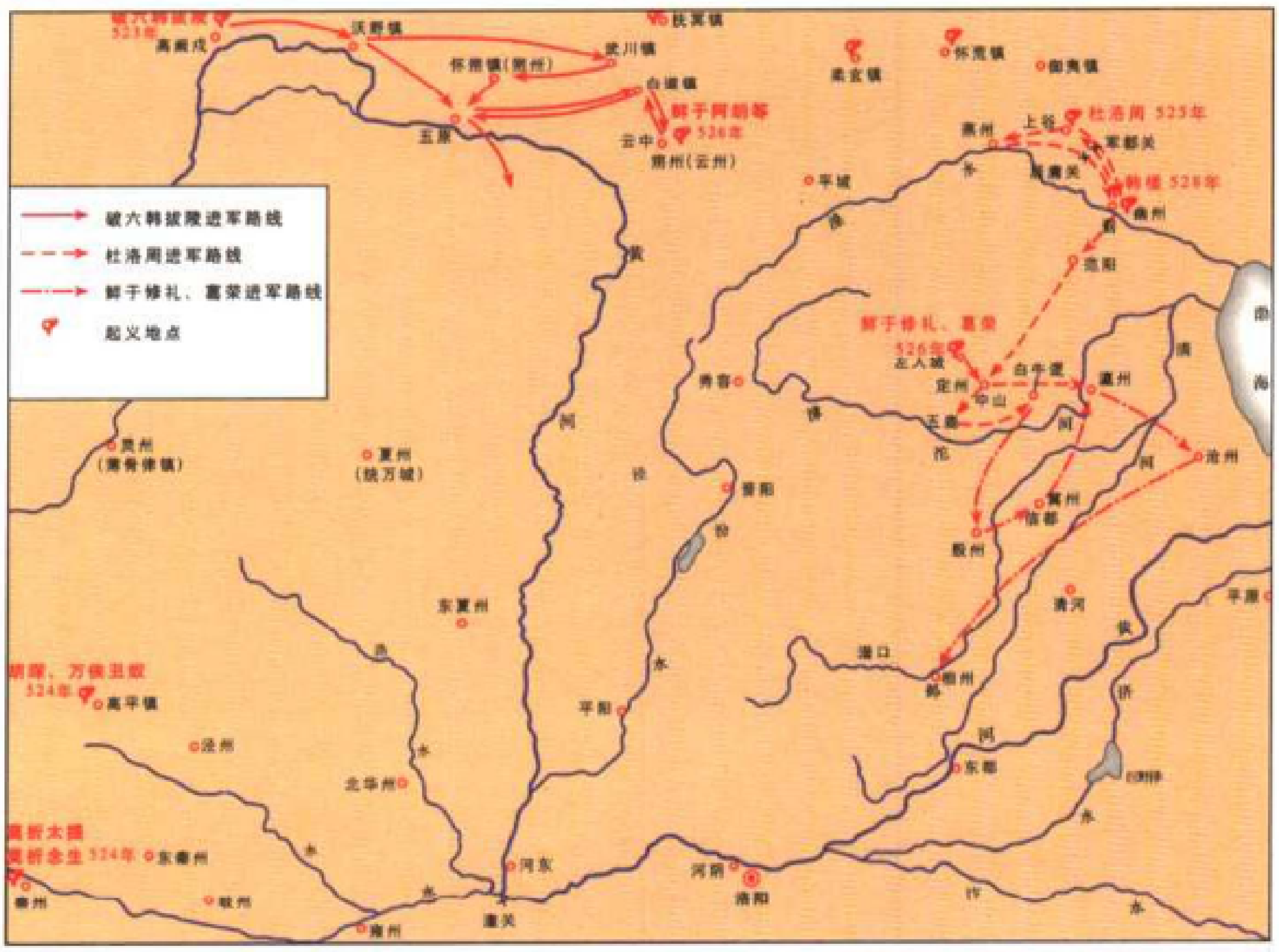
破六韩拔陵进军路线
杜洛周进军路线
鲜于修礼、葛荣进军路线
起义地点
破六韩拔陵 523年
高阙戍
沃野镇
武川镇
怀朔镇(朔州)
抚冥镇
白道镇
鲜于阿胡等 526年
云中
朔州(云州)
五原
柔玄镇
怀荒镇
御夷镇
平城
燕州
上谷
杜洛周 525年
军都关
居庸关
韩楼 528年
幽州
范阳
鲜于修礼、葛荣 526年
左人城
定州
中山
白牛逻
瀛州
沧州
冀州
信都
殷州
清河
平原
滏口
相州
邺
东郡
秀容
晋阳
灵州(薄骨律镇)
夏州(统万城)
东夏州
胡琛、万俟丑奴 524年
高平镇
泾州
北华州
平阳
河东
莫折太提 莫折念生 524年
东秦州
秦州
岐州
雍州
潼关
河阴
洛阳
渤海
黄河

中国南北朝时期六镇起义示意图

liù

六出祁山

中国三国时期蜀国与魏国争夺关陇(今陕西、甘肃地区)的战争。刘备死后，诸葛亮辅佐幼主刘禅，主持军国大事。他采用以攻为守的战略，六出祁山(今甘肃西和境内)，与曹魏争夺关陇。

建兴六年(228)，诸葛亮统蜀军10万出祁山，欲夺长安(今陕西西安西北)，陇右地区天水、南安、安定三郡(今甘肃甘谷、陇西、镇原一带)官民纷纷响应。但因蜀将马谡在街亭(今甘肃秦安东北)失利，诸葛亮只好退兵。同年冬，诸葛亮乘魏、吴发生战争，关中空虚之机，率兵出大散关(今陕西宝鸡西)，围攻陈仓(今陕西宝鸡东)，久攻不克，粮尽而退。建兴七年(229)春，诸葛亮遣将军陈式攻取魏武都(今甘肃成县西)、阴平(今甘肃文县西)二郡，自己率军击败魏雍州刺史郭淮援兵，取得胜利。建兴八年(230)，曹魏遣曹真、司马懿分道伐蜀。诸葛亮分兵防守。适逢大雨数旬，道路不通，魏军只好撤退。建兴九年(231)，诸葛亮统蜀军出祁山，与司马懿对峙于上邽(今甘肃天水)，后又对峙于卤城(今甘肃天水、甘谷之间)。司马懿坚守不出，蜀军粮尽，诸葛亮又只好退兵。建兴十二年(234)，诸葛亮再次统军10万出褒斜道至郿县(今陕西眉县东北)五丈原。司马懿率军堵击，仍坚守不出。相持之中，诸葛亮病逝于军中，蜀军退兵。

六大信仰

伊斯兰教六项基本信条。即：1. 信真主(安拉是惟一的神)；2. 信使者(穆罕默德是安拉的使者)；3. 信天使(天使是安拉的仆役)；4. 信经典(《古兰经》是安拉的“启示”)；5. 信末日审判；6. 信前定(世间一切皆由安拉预定)。

六盘山

又称陇山。地跨中国陕西、甘肃、宁夏三省区，长约240千米，是黄土高原陕北与陇西的界山和渭河与泾河的分水岭。由两条平行山脉组成，东支称黄峁山，海拔2200米；西支为西锋山，海拔多在2700米以上。主峰六盘山海拔2945米。山区常有地震发生，1920年海源曾发生8.5级地震。

六镇起义

中国南北朝北魏初年，为拱卫都城平城(今山西大同)，在北方设置沃野、怀朔、武川、抚冥、柔玄、怀荒六镇(自今河套西至张北县一线)。镇将都是宗室贵族，镇兵都是豪门子弟。北魏孝文帝迁都洛阳以后，六镇不再受到重视，且后来多把罪犯发配为边兵，镇兵地位日益低贱。同时，镇兵还受镇将的残酷剥削压迫。北魏孝明帝正光四年(公元53年)，柔然南侵，怀荒镇遭到极大破坏，兵民要求开仓救济，遭到拒绝，于是聚众攻杀镇将。次年，沃野镇破六韩拔陵聚众起义，攻占沃野镇，其他诸镇纷起响应，六镇俱反。起义军大败前来镇压的北魏军队。北魏政府束手无策，竟勾结宿敌柔然镇压起义。北魏孝昌元年(55)起义失败。

lóng

龙

中国古代传说中的一种神异动物。古人认为是最高的祥瑞象征。中国文献中有许多关于“龙”的观念，例如古代的帝王就被看作是“真龙天子”。古文献中关于龙的记述很多，传说离奇古怪。在殷商卜辞里，有许多龙字，是殷人用来卜问的对象之一。先秦以前龙的形象质朴粗犷，多没有肢爪，近似爬虫类动物。秦汉时龙多为兽形，肢爪齐全，似虎、马、

作行走状。隋唐时，其嘴角和腿部较长，尾似蛇。宋代龙的形象与唐代近似，下颚开始上翘。元代龙有毛发，腿部有露筋骨的纹样。明代其筋骨演变为在腿上拉线，头上毛发上冲，龙须向外卷变成向内卷，出现风车状五爪，已有多种龙的名目。清代龙的头部毛发横生，出现锯齿形腮，尾部有秋叶形装饰。

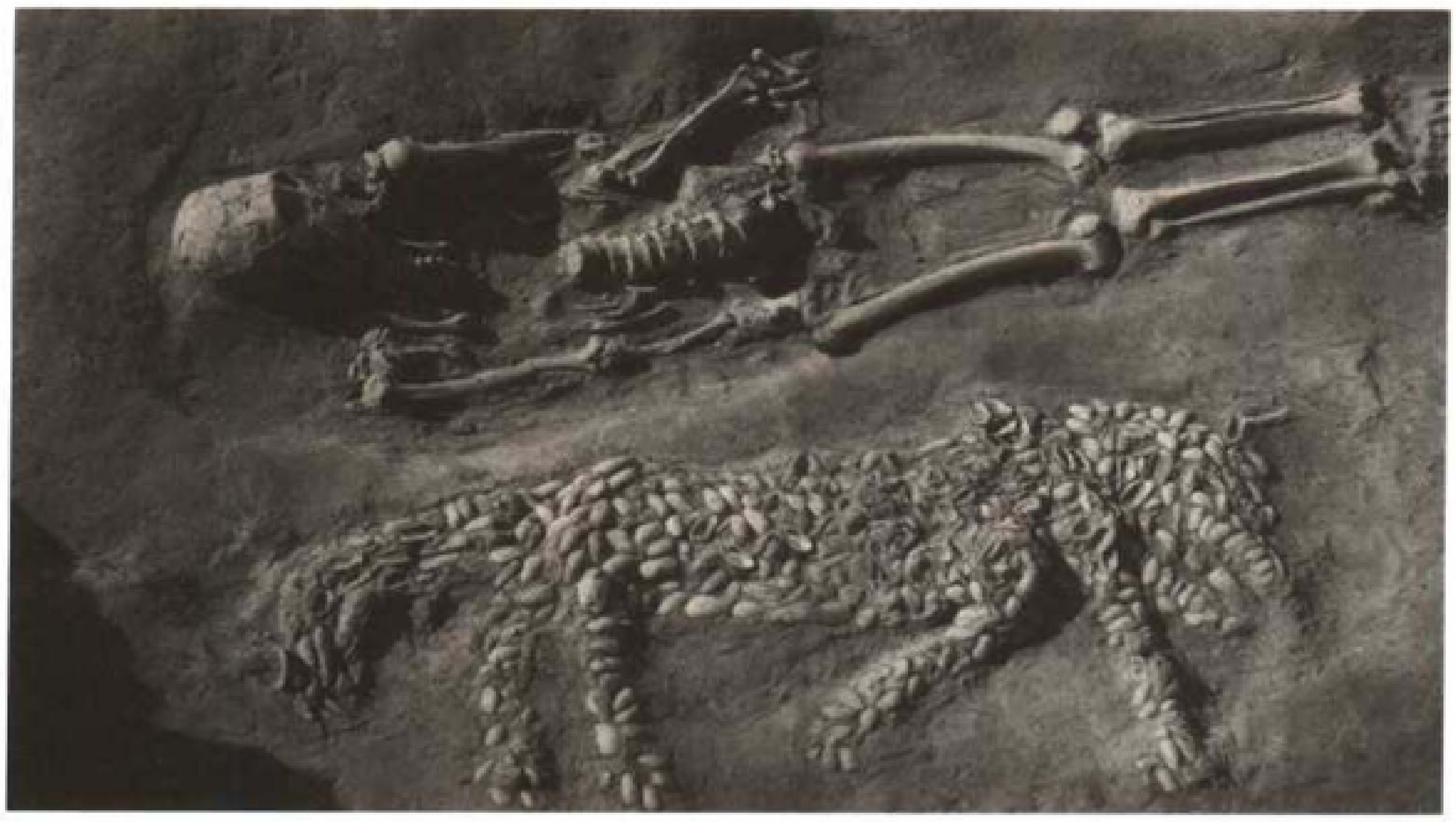

仰韶文化早期墓葬出土的用贝壳堆塑的龙形，是中国目前发现的最早的龙的形象。

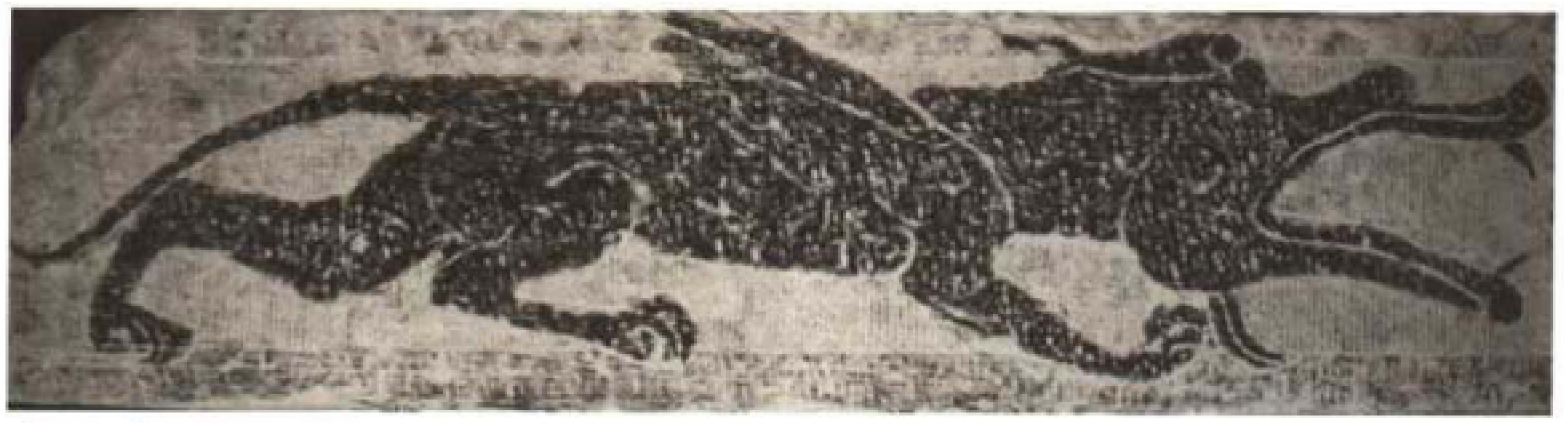

中国汉代画像石上的龙

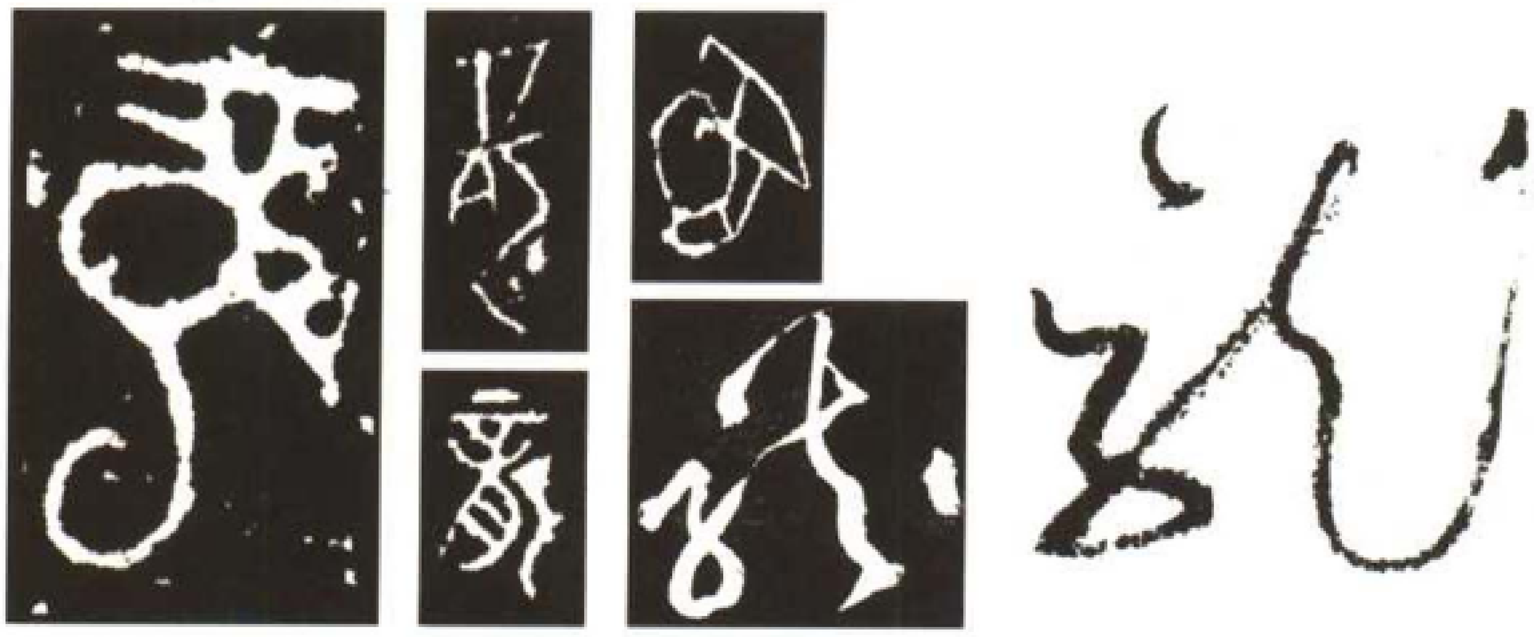

中国古代象形文字中的“龙”字和书法草书的“龙”

中国故宫的皇帝宝座上配有各种龙的造型，以象征皇帝是下凡到民间的“真龙天子”。

龙佛罗

(1807－1882)美国诗人。他在美国传播欧洲文化，并发表过浪漫诗(《福音线》，1847年)。

龙古斯

(2或3世纪)希腊作家。他被认为是田园小说《达弗尼斯与克劳》的作者。

龙卷风

空气中产生垂直轴，并伴有极大风速的涡旋。与强烈的雷暴活动有关，它是从雷雨云中伸向地面呈倒漏斗状的激烈旋转的空气涡旋。水平面积很小，其直径在海上为25－100米，在陆上为100－1000米，有时达到2000米。中心气压可以低至200毫巴以下，风速自每秒几十米至百米以上。龙卷经过水面，常吸水上升成柱；龙卷接近地面时，能拔树掀屋，破坏力极大，是严重的灾害性天气之一。

龙门石窟

中国北方地区佛教石窟寺群。位于河南洛阳城南13千米处伊河两岸东、西山崖上。又称伊阙石窟。始凿于北魏孝文帝迁都洛阳(493)前后，历经东西魏、北齐、北周、隋、唐四百余年的营造。两山窟龛密似蜂窝，至今尚保存2100余个，造像97300余身，碑碣题记3600多品，佛塔40余座。其中代表性的洞窟有北魏古阳洞、宾阳洞、莲花洞和药方洞，唐代潜溪寺、奉先寺、看经寺和万佛洞等。著名的龙门二十品魏碑体题记和唐代褚遂良的《伊阙佛龛之碑》，均是书法艺术的珍品。宾阳洞有4层大型浮雕，其中《皇帝礼佛图》和《皇后礼佛图》两幅于1949年前被盗往国外。药方洞口两侧所刻治疗疟疾、反胃、消渴等140余种疾病药方，为唐初所刻，是古代医药学的重要资料。万佛洞南北两壁满刻佛像达1.5万尊，佛像下雕刻的伎乐人和舞蹈者，形象生动。奉先寺有龙门石窟中规模最大的露天大龛，南北36米，东西41米，主佛卢舍那高17.14米，面容丰腴，修眉长目，是唐代雕塑艺术的杰作。1961年定为全国重点文物保护单位。

龙目岛

印度尼西亚岛屿。与巴厘岛隔龙目海峡相望。面积5435平方千米。人口130万。

龙萨

(1524－1585)法国诗人。文艺复兴时期最杰出、最多产的诗人。双耳失聪，与一些志同道合的同学结成“七星诗社”，以创作法兰西诗歌为目的。作品有《颂歌集》(1556)、《龙萨的情歌》(1552)、《树丛》、《杂诗》(1554)、《关于时代灾难的时论诗》(1562)等。《给爱兰娜的十四行诗》是他最著名的一部抒情诗

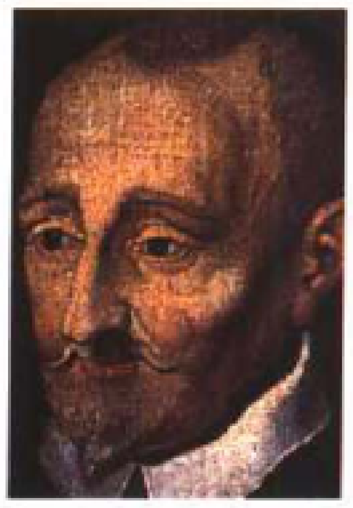

法国诗人龙萨

集。他的诗体现了法国当时各种风味和情调，被尊为“诗圣”。

龙瑟

比利时城市(在东佛兰德)。位于佛兰德山脉脚下。人口23998。工业有纺织业。市内有哥特式教堂、民间艺术和历史博物馆。

龙山文化

中国北方地区典型的新石器时代晚期考古文化。最早发现于山东历城龙山镇(1928)。距今约四五千年前。可分为河南龙山文化、陕西龙山文化、山东龙山文化等类型。河南最著名的遗址有洛阳王湾、临汝煤山、邯郸涧沟等。陕西主要分布在渭水流域。龙山文化时期的黄河中游地区，农业已是最主要的生产活动，生产工具多样化。常见陶器纹饰是绳纹、篮纹、方格纹以及附加堆纹，也有不少是素面或磨光的。凿井技术较普及、原始村落比以前增大了规模。山东龙山文化又称为典型龙山文化，已发现有200多处遗址。这些遗址所发现的陶器，有许多精制的黑陶、蛋壳陶，陶器转折处常常棱角突出。漆黑光亮的黑陶，是专业化生产的产品。有些陶器以及玉斧上出现阴刻的纤细纹饰，其形状和后代的云雷纹、饕餮纹类似，可能是社会上层领域发生巨大变革的反映。

龙虱

食肉鞘翅目昆虫。体椭圆，后肢游水，生活在淡水中。最大种类的龙虱体长达5厘米。

龙舞

中国民间舞蹈形式之一。龙起源于古代的图腾，先民把它视为消灾降福的神物。进入农业社会后，人们又用舞龙来祝愿风调雨顺，祈求丰收。龙舞通过广场活动流传在民间，已发展成为许多不同风格的种类，常见的有龙灯、布龙、草龙、百叶龙等。舞龙是集体舞蹈，数人乃至数十人合举一条长龙的道具，作出各种龙的活动姿态。北方舞龙，龙体多是7节到13节，龙的形象比较粗犷、浑实；南方表演则比较细腻、灵活，并富有江南水乡特色。

龙虾

甲壳动物，有坚硬、分节的外骨骼。胸部有五对足，两对长触角。腹部形长，尾呈鳍状。以动物尸体为食，亦食活鱼及海藻等。

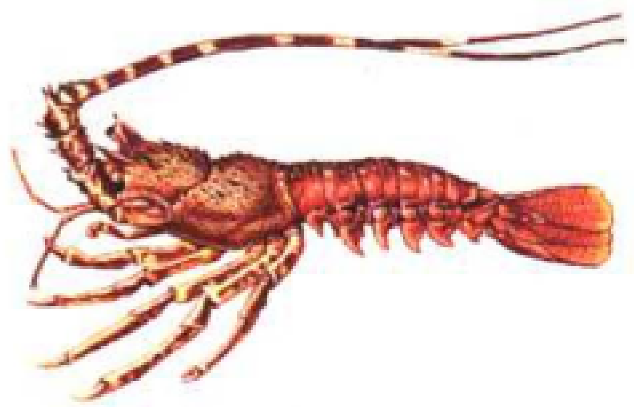

龙虾

聋哑

听觉器官发育缺陷，失去听力，不能学习讲话，成为既听不见、又不会说话的疾患。病因有先天性：从出生就听不见声音；后天性：出生时听力正常，后因疾病或药物中毒引起。采用针刺和语言训练等综合治疗。

隆(玛格丽特)

(1874 ~ 1966)法国女钢琴家。擅长演奏德彪西、福莱、拉威尔的作品。与小提琴家雅克·蒂博共同建立了一所音乐学校，组织了一次国际性的音乐比赛。

隆德

瑞典南部城市。人口87681。建有大学。市内有重要的罗马风格大教堂(1080 ~ 1145年)，顶部为哥特式。有14世纪的天文钟。建有博物馆(考古、艺术和传统民间风俗)。

隆德雷斯

(1884 ~ 1932)法国记者。创立于1933年、每年颁发一次的新闻界隆德雷斯大奖就是以这位伟大的记者名字命名。

高圈足黑陶盘(龙山文化遗存)

白陶鬶(龙山文化的典型文物)

隆德里纳

巴西城市(在巴拉那)。人口388831。

隆盖纳

(1598 ~ 1682)意大利建筑师。他善于将巴罗克风格的活力和帕拉第奥风格的高贵相结合（萨鲁特教堂，1631年动工，1687年完工；佩萨罗宫，约1650年）。

威尼斯建筑师隆盖纳设计建造的佩萨罗宫(17世纪)

隆格维尔公爵夫人

(1619 ~ 1679)法国大孔代之妹。她反对马萨林，在投石党运动中扮演了重要角色。

隆格伊

加拿大城市(在魁北克)。位于蒙特利尔郊区、圣劳伦斯河河边。人口129874。

隆吉

(1702 ~ 1785）意大利画家、版画雕刻家。他的作品展现百姓或上流社会生活的各个方面，以视角独特和色彩细致而著称。

隆科多

(? ~ 1728)中国清朝大臣。姓佟佳氏，满洲镶黄旗人。一等公爵佟国维子，康熙时以一等侍卫升至步军统领。六十一年(1722)康熙病危时任命他为顾命大臣辅助新帝。雍正继位后任命他与大学士马齐总理事务。袭一等公，授吏部尚书。雍正元年(1723)加太保，任《圣祖实录》、《大清会典》总裁，监修《明史》。三年(1725)领步军统领。以“交结专擅、诸事欺隐”罪被罢尚书，又命王公大臣会审，拟大罪41款，当斩。雍正五年，改为永远囚禁，次年(1728)死于禁所畅春园。

隆勒索涅

法国汝拉省省会。位于巴黎东南400千米。人口19966。是行政和商业中心。出产奶酪。古迹有建于11世纪的圣德希雷教堂。设有博物馆。

隆美尔

(1891 ~ 1944)德国元帅。绰号“沙漠之狐”。他1939年任希特勒大本营总司令，1940年在法国作战获胜，1941 ~ 1943年指挥非洲集团军先在利比亚获胜，在进攻埃及后被英国将军蒙哥马利打败。1944年他任诺曼底战

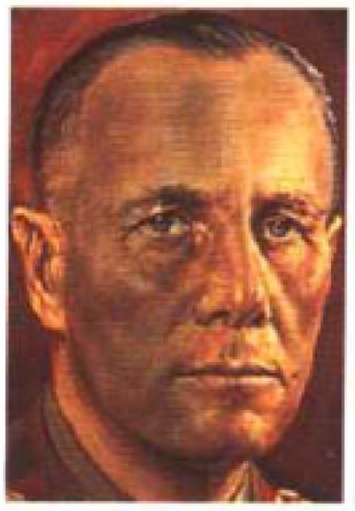

德国元帅隆美尔

线司令。由于与7月20日事件有牵连，他被希特勒命令自杀。隆美尔是德国闪电战术的杰出代表之一。他富于进攻精神，部队调动自如，在法国和北非战场上都表现出机动装甲部队指挥官所应具备的主要素质：大胆的设想、出奇不意的快速行动、善于伪装、高度机动性。他关于沙漠地区作战的思考在20世纪后半叶被广泛研究和采用。

隆维

法国默尔特-摩泽尔省的专区首府。人口14890。工业有冶金业。

隆兴和议

中国古代南宋孝宗时宋、金之间订立的和约。绍兴三十二年(1162)，宋孝宗即位，改元隆兴，采纳抗战派大臣张浚的建议，力图收复失地。隆兴元年(1163)，孝宗遣宋军北伐，在符离(今安徽宿州东北)大败。朝内以汤思退为首的投降派大肆活动，金军乘机渡淮南下，宋孝宗被迫同金议和。隆兴二年冬，达成和议。宋对金不再称臣，金、宋二帝以叔侄相称，将南宋给金的“岁贡”改为“岁币”，银、绢各减5万，分别为20万两、20万匹；南宋将商州(今陕西商州)、秦州(今甘肃天水)割给金。隆兴和议虽使宋、金间的不平等关系稍有改善，但对南宋仍是屈辱的和约。

隆兴寺

在中国河北省正定县城内，创建于隋开皇六年(586)，原名龙藏寺。现存寺院为北宋扩建。元丰年间(1078～1085)寺内主要殿阁全部建成，改名龙兴寺，清初改现名。此寺虽经金、元、明、清历代重修，但仍然保持北宋时期的总体布局。1961年定为全国重点文物保护单位。自南向北依次为山门、大觉六师殿、摩尼殿、戒台、大悲阁、弥陀殿等。殿内正中佛台上塑释迦和二弟子及文殊、普贤像。佛台三面砌墙，后墙背面悬塑须弥山，正中塑自在观音，是塑像佳作；东西墙外壁绘四十八愿和西方胜境。副阶柱间砌槛墙，内壁绘佛传故事。四龟头殿墙内面绘二十四诸天。殿内壁画、悬塑都是明代作品。阁内正中仍保存宋开宝四年铸造的四十二臂观音铜像，高22米多，底部汉白玉砌佛台，束腰内雕伎乐人和舞蹈人。隆兴寺内还存有宋、元、明、清历代碑刻20余座，散置于各建筑物附近。正定县城崇因寺内原有明万历年间(1573～1620)建造的毗卢殿，1959年迁建于隆兴寺后空地上。此殿面阔、进深各五间，重檐歇山顶，殿内置“千佛绕毗卢”铜像，为明代艺术珍品，是中国同类造像中最精美的一座。

lóu

娄利

(1909～1957)英国作家。他的小说《火山之下》(1947年)表达了他对生活的看法。

楼

又称重层。《说文解字》解释为在房屋的垂直方向上重复堆叠一次，内可居人。据考证，中国在战国时代已有重屋，汉代已出现较完整的多层楼房，有的多达九层。

陶楼(中国古代工艺品)

lú

卢阿拉巴河

刚果河上游河段的名称。

卢昂

法国索恩-卢瓦尔省的专区首府。位于布雷斯地区塞耶河边。人口6851。古迹有建于14～15世纪的教堂和17～18世纪的主宫医院，以及大片的古式住宅。

卢巴人

民主刚果(前扎伊尔)居民，操班图语。

卢贝

(1838～1929)法国国务活动家。1892年任总理，1896～1899年进入参议院，1899～1906年任共和国总统，在改善法国与意大利和英国的关系中发挥了重要的作用。

卢本巴希

刚果民主共和国(前扎伊尔)城市。加丹加省首府。人口451000。是铜矿工业中心。

卢伯克

(1834～1913)英国埃夫伯里勋爵、英国博物学家、史前学家和政治家。对昆虫有研究。

卢布尔雅那

斯洛文尼亚首都。人口303000。市内有卢布尔雅那大学。工业有冶金。古迹有重建于16世纪的古堡和其他古建筑。设有博物馆。

卢布林

波兰城市。卢布林省省会。位于华沙东南。人口339000。工业有纺织、冶金。1918年和1944年曾经是波兰临时政府所在地。市内有许多14～18世纪的古建筑。

卢代阿克

法国阿摩尔滨海省的专区首府。人口10134。有森林。出产农副产品。

卢丹

法国维埃纳省的专区首府。人口8111。

卢德

以色列城市。人口39000。是特拉维夫机场所在地。

卢迪亚纳

印度城市(在旁遮普)。人口1012062。是纺织中心。

卢顿

英国城市。位于伦敦附近。人口167300。建有机场。有汽车工业。

卢尔德

法国上比利牛斯省的专区首府。位于波河边。人口15679。是主教府所在地。工业有家用电器制造。古迹有中世纪古堡(内设比利牛斯地区博物馆)。

卢尔德是圣母玛利亚的朝圣地。它因1858年2月11日至7月16日间，圣母显灵为一位14岁的少女贝尔纳戴特·苏比鲁斯降福而名扬全国。1876年在此建起一座教堂，1958年又建立一座地下教堂。每年到卢尔德朝圣的信徒将近400万。

卢浮宫

位于法国巴黎。1852年完成，是世界上

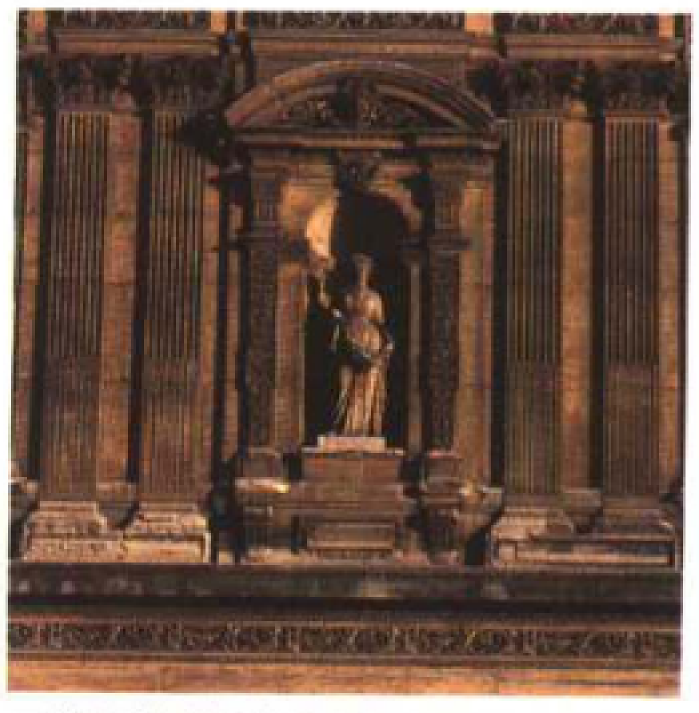

巴黎卢浮宫的装饰性壁柱(始建于17世纪)

最大的宫殿之一。依照其方形场地又命名为方宫。其四边和沿河延伸的南廊现辟为博物馆。

卢甘

(39～65)拉丁语诗人、哲学家。塞尼戈的侄子，割腕自杀。他是描述凯撒和庞培之战的史诗(《法尔萨尔》)的作者。

卢甘斯克

乌克兰城市。位于顿巴斯地区。人口497000。是煤炭产地和工业城市。

卢高尼斯

(1874～1938)阿根廷作家及政治家。他是本国“现代主义”的主要代表人物(《左派斗争》，1905年)。

卢戈

西班牙城市(在加利西亚)。卢戈省省会。人口83242。古迹有罗马时期(3世纪)的城墙和12～18世纪的大教堂。

卢加诺

瑞士城市(在提契诺)。位于卢加诺湖畔。人口25334。建有气象站和别墅区。市内有文艺复兴风格的中世纪教堂、16世纪的圣玛利亚教堂(有1529年由贝尔纳蒂诺·流尼创作的壁画)。设有博物馆。

卢卡

意大利城市(在托斯卡纳)。卢卡省省会。人口86188。古迹有建于15～16世纪的城墙。罗马和哥特风格的教堂带有比萨风格的连拱廊，藏有丰富的艺术品。设有博物馆。

意大利城市卢卡的大教堂(11～13世纪)

埃及城市卢克索的阿蒙神庙遗址

卢卡斯

(1944～　)美国电影导演兼制片人。成功导演了《美国雕刻》(1973)、《星球大战》(1977)、《魅影》(第一部，1999)。他逐渐使自己成为电影摄制方面的权威。

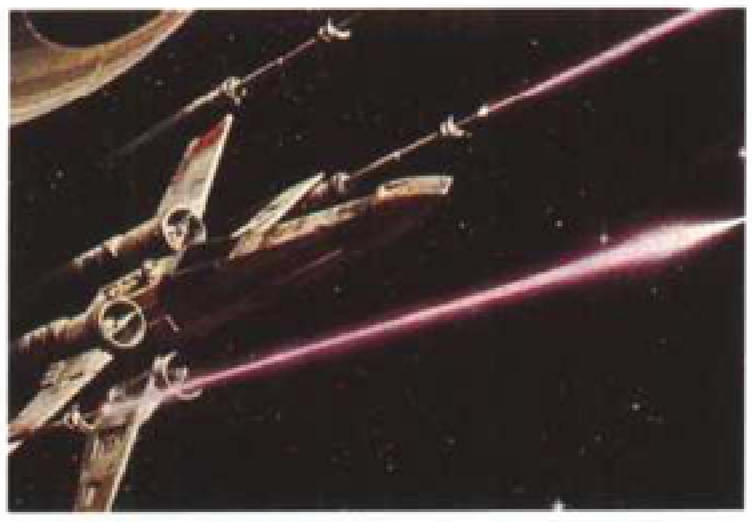

美国科幻影片《星球大战》剧照(卢卡斯导演，1977)

卢克莱瑟

(前98～前55)受享乐主义哲学和科学的影响，创作史诗《从自然开始》。这首诗以诗歌的方式展现了至高无上的精神，并在死亡的恐惧中认识到人类幸福的主要桎梏。

卢克雷蒂亚

传说中的古罗马烈女。公元前509年，被罗马暴君塔尔奎尼乌斯之子奸污后自杀。传说这一事件引起人民起义，推翻了王权在罗马的统治。

卢克索

埃及城市。位于尼罗河边。人口4万。是旅游中心。

现在的卢克索位于法老时代的底比斯王国的南部。这里有古埃及新王国时期最完美的建筑之一：由阿门农菲斯三世所建的阿蒙神庙，以其和谐的比例和优美的外形而著名。经过拉美西斯二世的扩建，神庙的两边立起两座方尖碑，其中一座现在立于巴黎的协和广场上。市内有博物馆。

卢库卢斯

(公元前106～前57)古罗马大将。公元前76～前74年，他在庞培之前率军抵抗米特拉达梯六世。以饮食极其讲究而著名。

卢蒙巴

(1925～1961)刚果政治家。比利时刚果(即今刚果民主共和国，前扎伊尔)的独立运动的英雄。1960年任总理，反对刚果南方的加丹加省的分裂。1961年被免职，同年遭杀害。

卢纳

(1388～1453)卡斯蒂尔总督。约翰二世的宠臣。贵族的陷害使其失宠并被砍头。

卢萨卡

赞比亚首都。海拔约1300米。人口87万。

卢塞恩

瑞士城市。卢塞恩州首府。位于四森林州湖边。人口61034(大区人口超过15万)。是旅游胜地。风景独特的卢塞恩有许多中世纪和巴罗克时期的古建筑。市内有艺术博物馆和其他博物馆。

卢瑟福

(1871～1937)英国物理学家。发现并命名放射性辐射中的两种成分：α射线和β射线。根据α粒子的散射实验最初发现原子核的存在，并提出关于原子结构的行星模型。他还首次实现元素的人工嬗变并预言过中子的存在等。

巴黎卢浮宫内的拿破仑庭院

• 精彩条目专页 •

卢森堡(大公国)

西欧国家。

卢森堡地理位置示意图

全称：卢森堡大公国。首都卢森堡。面积2586平方千米。人口41万。语言为卢森堡语、德语、法语。宗教有天主教。货币为欧元。政体为君主立宪制。国家元首是大公。政府首脑是首相。立法机构是议会(60名议员)，普选产生，任期5年。

地理概况　卢森堡可以分为两大部分：北方属于阿登高原，而南方则属于巴黎盆地的一部分，气候较温和，土地也较肥沃。人口(外来移民占很大比重)由于出生率太低长期没有增长。失业率相对较低，生活水平较高，以畜牧业为主的农业人口占就业人口不到5%。国民经济长期依赖铁矿开采和钢铁制造，如今已部分转产，设立新的产业部门(轮胎、塑料制品、机械制造)，并发展第三产业(银行、保险公司、电视转播中心)和设立欧盟机构。卢森堡由于面积较小，经济上必须依赖国外，对外借债。处于逆差的对外贸易占国内生产总值的四分之三以上。

历史　卢森堡原是洛泰林地区的一片土地，公元963年成为神圣罗马帝国的伯爵领地。

1354年卢森堡的查理四世将伯爵领地改为公爵领地。卢森堡转到勃艮第家族手中(1441年)，又先后落入西班牙(1506年)和奥地利(1714年)的手中。后来被法国纳入版图

位于卢森堡的科什堡高原上的欧共体机构大楼

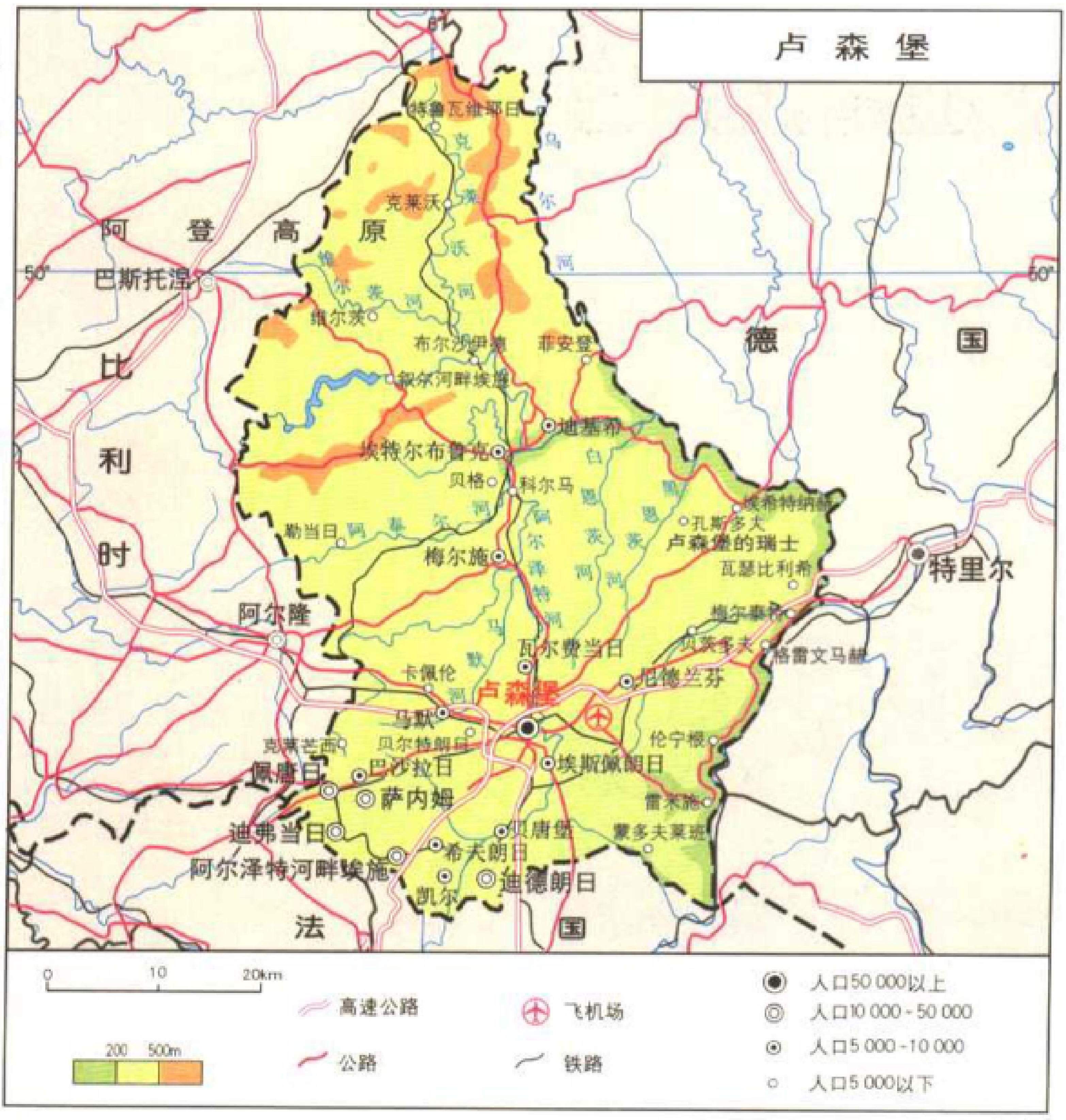
卢　森　堡
阿　登　高　原
比利时
德　国
法　国
50°
50°
巴斯托涅
阿尔隆
特里尔
特鲁瓦维耶日
克莱沃
维尔茨
布尔沙伊德
菲安登
叙尔河畔埃施
迪基希
埃特尔布鲁克
贝格
科尔马
埃希特纳赫
孔斯多夫
卢森堡的瑞士
瓦瑟比利希
勒当日
梅尔施
格雷文马赫
瓦尔费当日
卡佩伦
卢森堡
尼德兰芬
马默
克莱芒西
贝尔特朗日
伦宁根
佩唐日
巴沙拉日
萨内姆
埃斯佩朗日
雷米施
迪弗当日
贝唐堡
蒙多夫莱班
阿尔泽特河畔埃施
希夫朗日
凯尔
迪德朗日
乌尔河
阿泰尔河
阿尔泽特河
0
10
20km
200
500m
高速公路
公路
飞机场
铁路
人口50 000以上
人口10 000 - 50 000
人口5 000 - 10 000
人口5 000以下

卢森堡地图

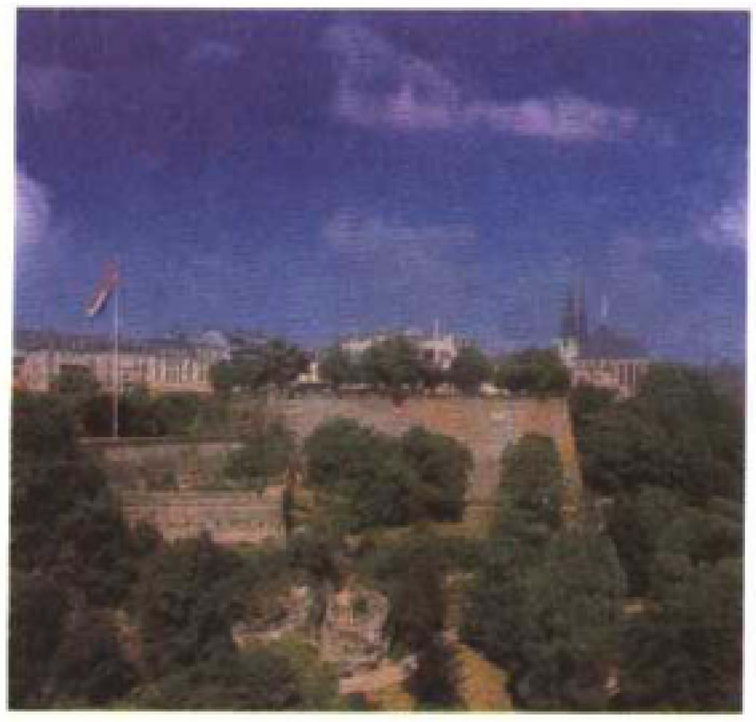

卢森堡的首都卢森堡市

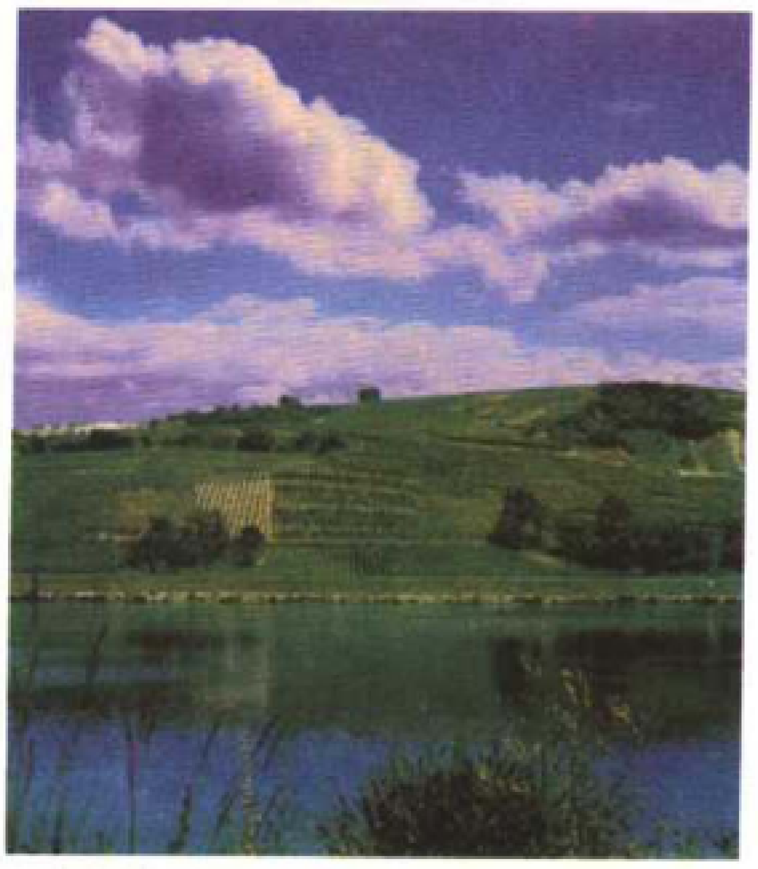

东南部地区沿河的葡萄园

(1795 年)。

1815年维也纳会议使卢森堡成为一个附属荷兰的大公国和日耳曼联邦成员。

1831 ~ 1839年大公国的西半部分成为比利时。此次分裂形成了大公国领土，一直延续到今天。

1867年伦敦条约使卢森堡成为独立和中立的国家。

1890 年纳索家族开始统治卢森堡。

1914 ~ 1918 年卢森堡被德国占领。

1919 年大公夫人夏洛特颁布民主宪法。

1939 ~ 1945 年德军再次占领卢森堡。第二次世界大战后卢森堡成为荷、比、卢三国联盟成员(1947 年)，并放弃中立国地位(1948 年)，加入北大西洋公约组织(1949 年)和欧洲经济共同体(1957 年)。

1964 年大公夫人夏洛特让位给其子(称为让大公)。在国家政治生活中，基督教社会党占主导地位(多次出任首相：雅克·桑代尔，1984 - 1995 年；让-克洛德·容克，从 1995 年起)。

2000 年让大公退位，其子亨利继任。

2002 年，大公是亨利，首相容克。

卢森堡位于德、法、比交界处，古代时为防外敌入侵，境内堡垒林立。

北方城镇克莱沃(山顶上建有古堡)

卢森堡(省)

比利时东南部省份。面积4418平方千米，人口232813。首府阿尔隆。该省几乎全部位于阿登山脉，人烟相对稀少(人口密度接近每平方千米50人)，城市化水平较低，经济活动较少(仅有畜牧业、森林开采、旅游)。

卢森堡(市)

卢森堡大公国首都。位于阿尔泽特河边。人口75377。是教育、金融中心(欧洲投资银行)、行政中心(欧洲共同体审计法院和司法法院)以及工业中心(冶金加工)。市内有古堡遗址、建于17～20世纪的大教堂。设有重要的国家博物馆。

卢森堡公爵

(1628～1695)法国将军。1672年领导荷兰战争，1680年被任命为佛兰德军队总指挥。他立了无数战功，缴获了无数旗帜，被人称为“圣母院的织毯工”。

卢森堡王族

963年起统治卢森堡的家族。1308年第三代卢森堡伯爵成为罗马帝国皇帝，1310年成为波希米亚国王，1387年家族又统治了匈牙利。1437年西吉斯蒙多死后，该王朝的大部分领地被哈布斯堡家族占有。

卢舍尔

(1872～1931)法国政治家。1926～1930年担任劳动及社会保障部部长。1928年他促使通过了一项政府资助低价住房建设的法律。

卢梭

(1712～1778)法国文学家、作家。18世纪欧洲最伟大的思想家之一。他的著作激励了法国大革命的领袖们，启迪了浪漫主义的一代。他的思想不仅表达在政治和哲学论文中，也表达在文笔优美的小说和自传著作中，产生了广泛的影响。

卢梭1712年出生于日内瓦一个钟表匠的家庭，先后到过安西、都灵和巴黎，当过雕刻工人、仆人和音乐教师。1745年卢梭遇见狄德罗，和他建立了很好的友谊，后来他作为音乐家和音乐理论家为狄德罗主编的《百科全书》撰写了全部音乐条目。

在《论人类不平等的起源》(1775)中，卢梭对人类自然状态作了一个假定性的描述。他指出，尽管自然造成了不平等，但人类有一个事实上的和平时期，人们独立生活，像野兽一样互相回避。1775年卢梭为《百科全书》撰写了《论经济政策》。1761年发表小说《新爱洛伊丝》。由于对达朗伯为《百科全书》写的《日内瓦》条目有不同看法，卢梭与狄德罗及百科全书派终于决裂。从此他开始了关于教育的沉思。1762年写成《爱弥儿》。在《社会契约论》(1776)中，卢梭发展了他在《爱弥儿》中所概括的政治原则。他试图回答是什么强迫一个人服从另一个人，或一个人凭什么对另一个人行使权力的问题。他的结论是：只有一种为全体人民所自由接受的契约，才能使一个人既受社会约束，又保留其自由意志。

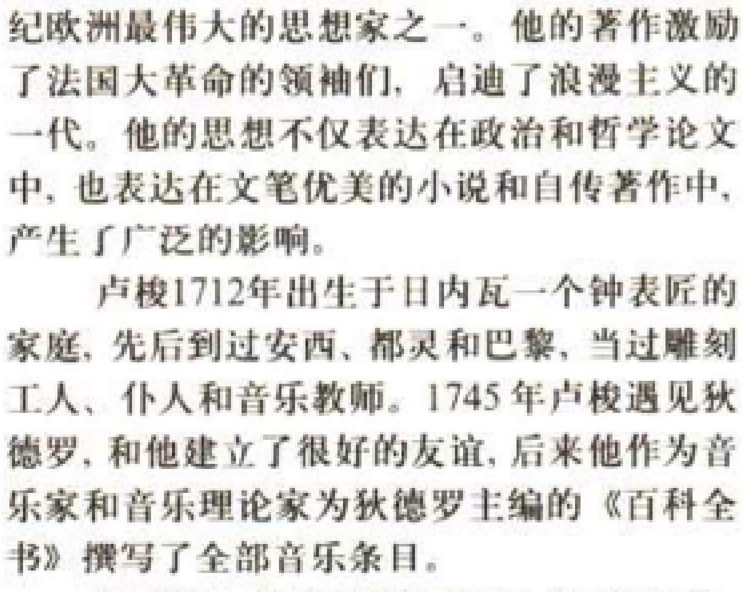

卢梭在采集植物标本

1762年6月，《爱弥儿》和《社会契约论》被议会查禁。1764年底，他开始写自传《忏悔录》。1767年回到法国，所编《音乐辞典》于此时出版。

卢泰愚

(1932～　)韩国政治人物。1988～1992年任韩国总统。

卢托斯拉夫斯基

(1913～1994)波兰作曲家。作品数目众多，其中有《管弦乐协奏曲》(1954年)、《亨利·米肖的三首诗》(1963年)、《弦乐四重奏》(1964年)和四部《交响乐》。

卢瓦尔

法国罗讷-阿尔卑斯大区的省份。省会圣艾蒂安，专区首府有蒙布里松、罗阿讷。共有327个市镇，面积4781平方千米。人口209113。

卢瓦尔-安茹-都兰自然公园

法国位于安德尔-卢瓦尔省和曼恩-卢瓦尔省的自然公园。占地约235000公顷。

卢瓦尔河

法国境内最长(1020千米)、流域面积最大(115120平方千米)的河流。它发源于海拔为1408米的维瓦赖山，距离地中海不到150千米。它先往北穿过中央高原，后进入罗阿讷平原(海拔268米)。与阿列河交汇后，它又划出一条大弧线，穿过巴黎盆地南部，流经奥尔良和图尔，并先后与谢尔、安德尔、维埃纳和曼恩等河流交汇，形成卢瓦尔河谷地区。随后，它进入阿摩里卡丘陵，最后到达南特，由狭长的海湾流入大西洋。卢瓦尔河的潮汐很有规律(下游除外)，冬季发洪水，夏季水位明显偏低。只有南特附近的下游河段可以通航。最近在上游地区建立两个大坝(诺萨克和维尔雷斯特)，目的在于调节河水流量以及冷却这一地区的核电站发动机。卢瓦尔河与罗讷河一样成为法国重要的能源生产地。

卢瓦尔河地区

(详见第125～128页)

卢瓦尔谢尔

法国中央大区的省份。省会布卢瓦，专区首府有罗莫朗坦-朗特奈、旺多姆。包括291个市镇，面积6343平方千米。人口314968。

法国卢瓦尔-谢尔省的尚博尔城堡
(建于1519～1537)

卢瓦尔义勇军

1870年国防政府在卢瓦尔地区组织的一支军队。国防政府准备用它打退德国人对巴黎的围困。

卢瓦河

法国萨尔特河支流。流经沙托丹、旺多姆和拉弗莱什等地，全长311千米。

卢瓦侯爵

(1641～1691)法国国务活动家。米歇尔·勒·泰利耶大臣之子。1662年起他进入国防部给父亲帮忙，和父亲一道重组了法国军队。他改善征兵办法，调整晋级制度，给步兵装备刺刀，培养了一批技师，建立了军事学校。另外他还成立荣军院以照顾残疾军人。1672～1689年卢瓦侯爵担任外交大臣时，采取了粗暴的外交政策，1672年进攻荷兰共和国。他还怂恿龙骑兵迫害新教徒。1683年他担任建筑、艺术和手工制造业总监，十分讲究排场。

卢瓦雷

法国中央大区的省份。省会奥尔良，专区首府有蒙塔日、皮蒂维耶。包括334个市镇，面积6775平方千米。人口618126。

卢瓦雷河

法国卢瓦尔河的支流。位于奥尔良以南，全长12千米。

卢瓦西

(1857～1940)法国学者，《圣经》注释者。历任教士(1879年)、巴黎天主教学院教授(1881～1893)。他在教学中采用哲学和历史批判方法。被剥夺教职之后，他在几部有关福音的著作中介绍了他的基督教历史发展观，这些书于1903年被教会列入禁书目录。他因此成为现代主义的重要人物，并于1907年被“拉芒达比利”法令和“帕桑迪”教皇通谕谴责。1908年被教会开除，1909年至1931年在法兰西学院执教。

• 精彩条目专页 •

卢瓦尔河地区

法国西部的大区，包括下列5省：大西洋岸卢瓦尔、曼恩-卢瓦尔、马耶讷、萨尔特、旺代。面积32082平方千米。人口3222061。首府南特。

卢瓦尔河地区从曼恩到旺代长达250千米、从大西洋到安茹宽达150千米。北部有诺曼底的大片土地(草场和苹果林)，南部是靠近南方气候的地带(葡萄和果树)，西部是多雨有利于草场的地区，东部则是对谷物生长有利的阳光地带。尽管当地发展了特色农业(葡萄、花卉、滩涂养殖)、畜牧业(主要是养羊和猪)还是占据了主要地位。农业人口仅占就业人口的10%强，但高于全国平均水平。

工业人口所占比例超过三分之一，工业包括陷于困境的传统产业部门(纺织、皮革加工、农副产品加工、造船)和新近从巴黎地区分散出来的企业(机械、电器制造)。工业主要分布在南特、勒芒和昂热这3座主要城市，它们之间的高速公路网已成为当地重要的交通纽带。工业地区还包括沿海(圣纳泽尔)，但这里主要是以商业(石油与天然气进口)、夏季旅游和渔业为主。1982～1990年间当地人口增长了将近5%，主要原因是出生人数大于死亡人数。人口密度略低于全国平均水平。

▲ 卢瓦尔河地区的舍农索城堡，为文艺复兴时期风格，建在谢尔河上。

▲ 法国卢西瓦河地区的布卢瓦城堡，有路易十二时期的内院和侧翼建筑，为文艺复兴时期风格。

▼ 卢瓦尔河地区的尚博尔城堡，文艺复兴时期风格，在该地区的城堡中最为宏伟壮观。

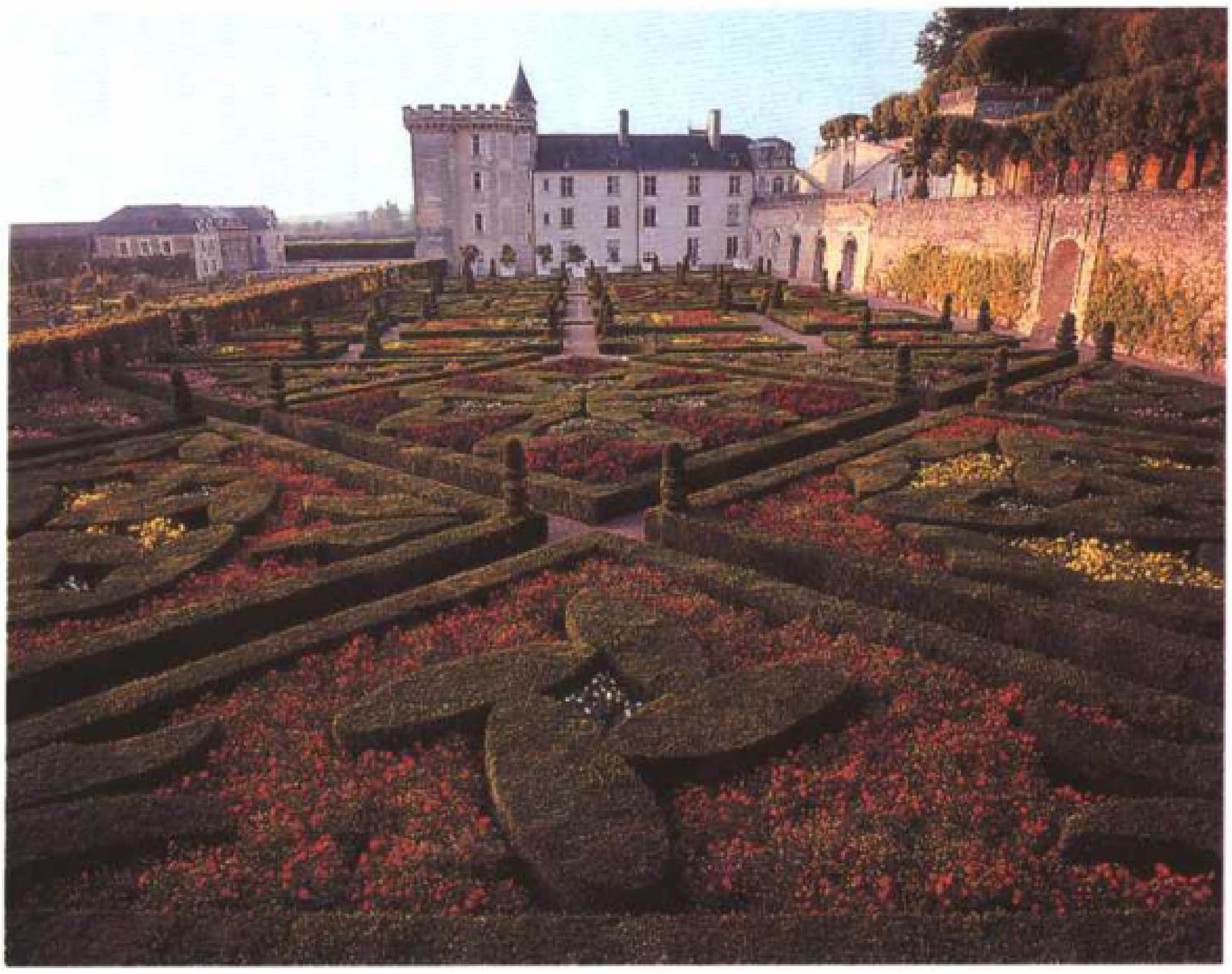

▶ 卢瓦尔河地区维朗德里城堡的花园

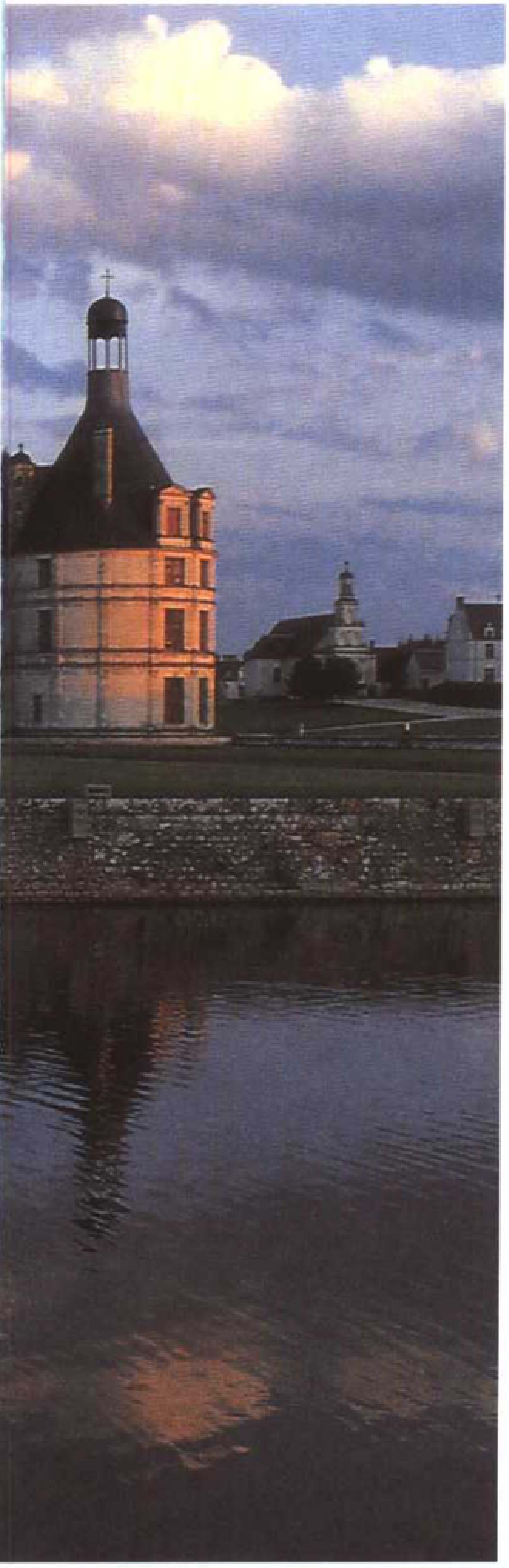

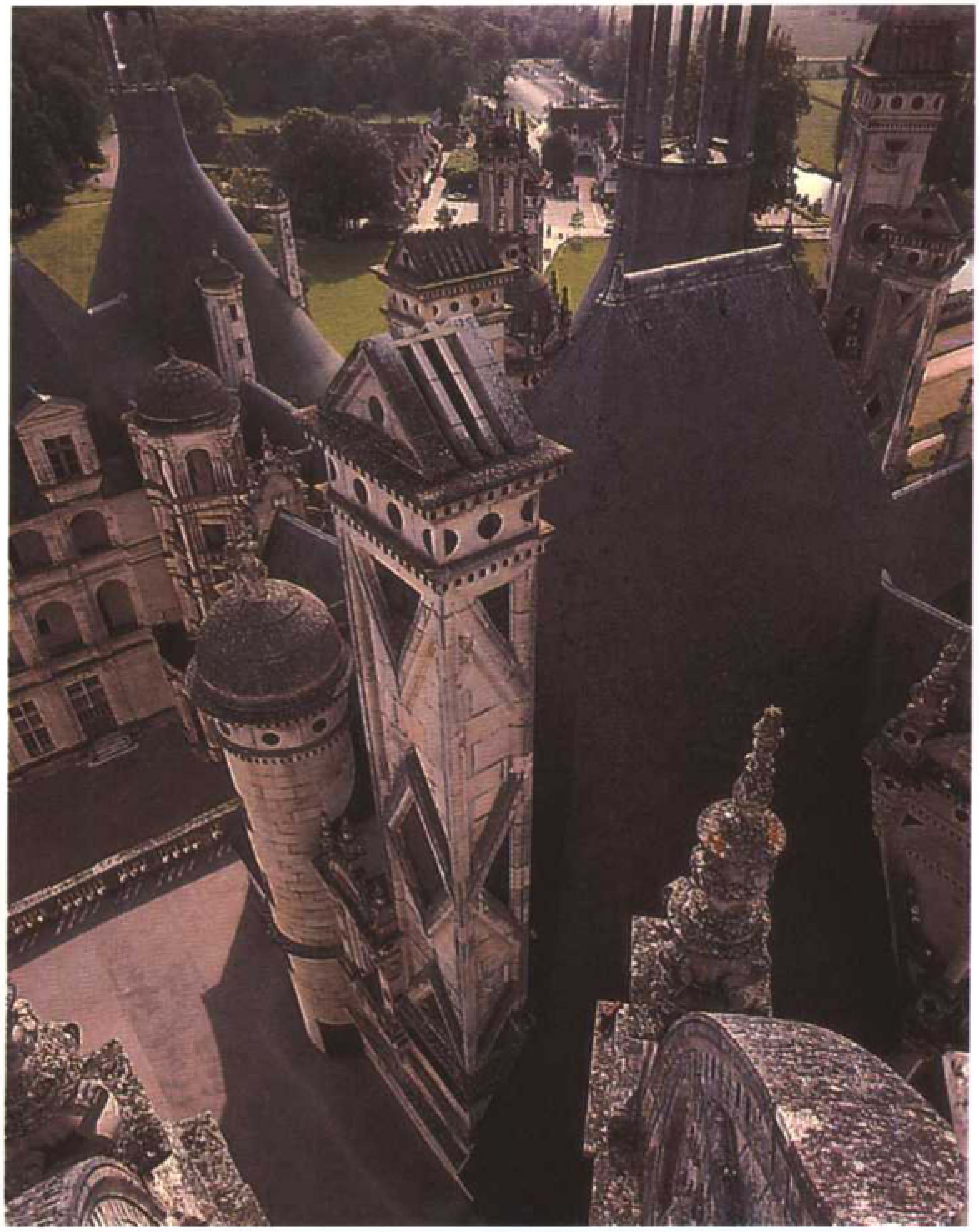

▼ 卢瓦尔河地区尚博尔城堡的屋顶景观

▲ 卢瓦尔河地区朗热城堡中的房间，1491 年查理八世和布列塔尼的安娜在此举行婚礼。

▶ 卢瓦尔河地区舍韦尔城堡中的国王卧室

• 精彩条目专页 •

卢旺达

中非国家。

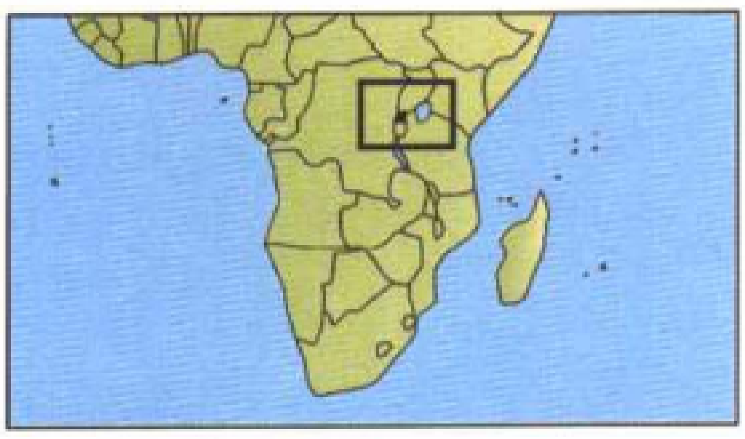

卢旺达地理位置示意图

全称：卢旺达共和国。首都基加利。面积26338平方千米。人口820万。官方语言为英语、法语和卢旺达语。宗教信仰为天主教、原始宗教、新教。货币是卢旺达法郎。政体是总统制(政权处于建设中)。国家元首为共和国总统。政府首脑为总理。立法机构称为“过渡国民议会”，议员经选举产生，任期5年。

地理概况　卢旺达是一个内陆小国，是非洲人口密度最大的国家之一，也是世界上最不发达的国家之一。从西向东分布着基伍湖(位于刚果民主共和国和卢旺达之间)、刚果与尼罗河流域分水岭(全国最高峰卡里辛比火山海拔4507米)、中央高原和低矮平原(海拔1300－1500米)。高海拔使赤道附近的高温天气有所缓解。全国人口90%居住在农村，两大主要种族胡图人(占人口多数)和图西人之间长期互相对立。可耕地主要用于粮食种植(甘薯和大豆)。经济作物(咖啡和茶叶)则是出口的主要收入来源，另外还有锡矿开采。卢旺达主要与肯尼亚和坦桑尼亚相互往来。主要贸易伙伴为比利时和其他欧盟国家，以及日本、肯尼亚。除了国内部族冲突外，该国还面临着两大难题：人口增长的压力和土地的侵蚀。

历史　卢旺达最早的居民是放牧的图西人和从事耕作的胡图人。19世纪末德国人艰难地夺取了这一地区。

1923年比利时接受国际联盟的委托，接管卢旺达和布隆迪(取名卢旺达－布隆迪托管地)。

1962年卢旺达共和国独立。在国家政治生活中，胡图人与图西人之间相互争斗，最后迫使大量图西人逃往乌干达。

1973年哈比亚利马纳发动军事政变。从1991年开始了民主化的进程，政府与图西人占多数的卢旺达爱国阵线的反叛军队进行多次谈判。

1994年哈比亚利马纳死后(很可能是被谋杀)，卢旺达陷入种族大屠杀的混乱，大量人口逃往内陆山地和扎伊尔。卢旺达爱国阵线上台掌权，但各派势力依然长期对立。

2002年，总统是卡加梅，总理马库扎。

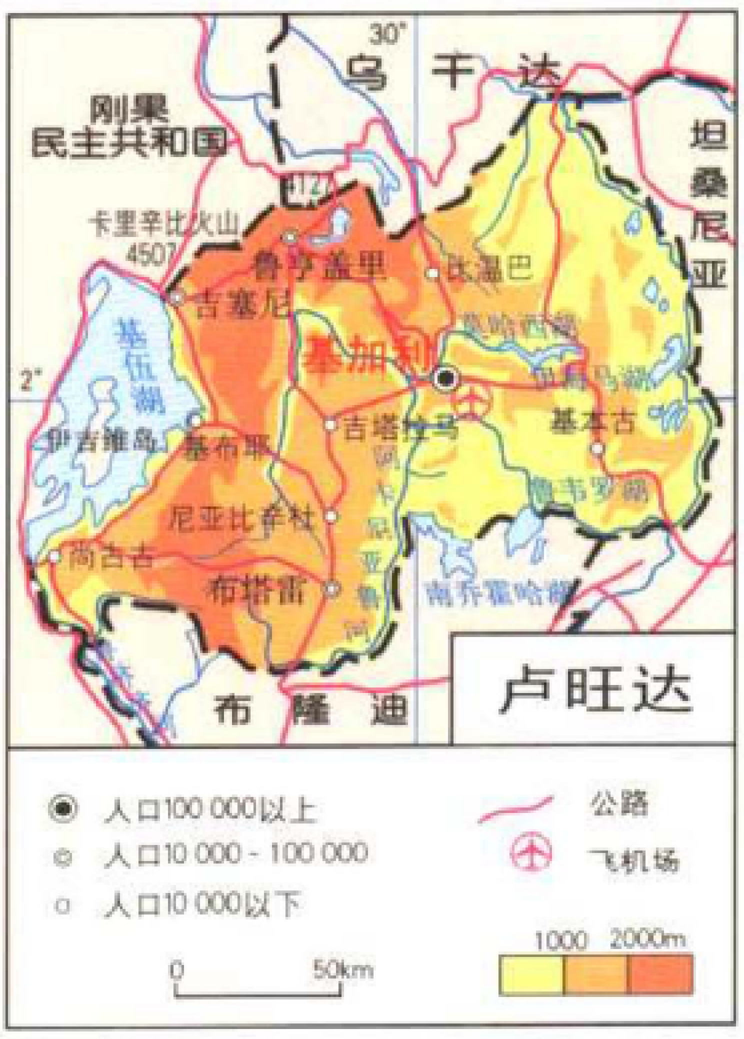
30°
乌干达
刚果
民主共和国
坦桑尼亚
4127
卡里辛比火山
4507
鲁亨盖里
比温巴
吉塞尼
基伍湖
穆哈西湖
基加利
伊黑马湖
2°
伊吉维岛
基布耶
吉塔拉马
基本古
阿卡尼亚鲁河
鲁韦罗湖
尼亚比辛杜
尚古古
布塔雷
南乔霍哈湖
布隆迪
卢旺达
人口100 000以上
人口10 000 - 100 000
人口10 000以下
0
50km
公路
飞机场
1000
2000m

卢旺达地图

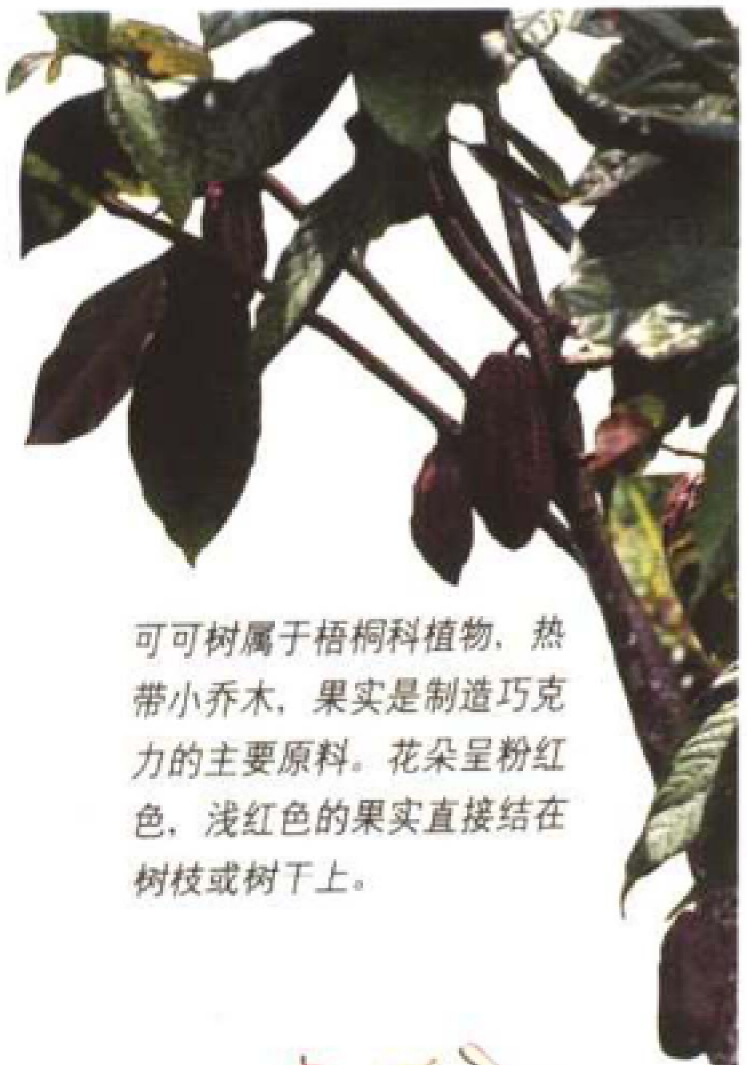

可可树属于梧桐科植物，热带小乔木，果实是制造巧克力的主要原料。花朵呈粉红色，浅红色的果实直接结在树枝或树干上。

生长于热带的茜草科咖啡属的常青灌木，其种子或豆荚都可称为咖啡。咖啡的国际贸易量居第二位。

卢旺达境内水网密布，尼瓦龙古河、卡盖拉河为主要河流，河流湍急，富水力。基伍湖为卢旺达与刚果(金)两国界湖。

维龙加山脉两座活火山和六座死火山位于三个东非国家的接壤处，高耸入云。陡峭的山峰俯瞰着卢旺达、乌干达和扎伊尔大平原。

卢旺达地理：非洲中东部的内陆国。境内多山地、高原。中部为海拔1500～2000米的高原，西北部为火山群，地势较高。东为丘陵、沼泽和湖泊地带，中部为沿湖低地，西缘属东非裂谷带。

卢旺达保护区河马喜欢群居，它们经常是5～15只住在一起，白天的大部分时间都呆在水里。它们曾一度徜徉于非洲。

山地大猩猩为联合国专门拨款保护的动物，现仅剩170只左右。最为奇异的就是“钓白蚁”了，酥脆的白蚁对黑猩猩来说，真是美味佳肴。

卢旺达生长于热带内陆带的仙人掌。有一小部分仙人棒属的仙人掌也出现在非洲和斯里兰卡。

卢维耶

法国厄尔省的专区首府。位于厄尔河边。人口18937。

工业有纺织业、唱片制造。市内有13～16世纪的教堂和博物馆。

卢兹(阿道夫)

(1870～1933)奥地利建筑师。1908年在维也纳发表的著名讲演《装饰与罪恶》，是对现代建筑的全面分析和整理。

卢兹(马里奥)

(1914～　)意大利作家、文学评论家。他的一部诗歌论著晦涩难懂，对语言界限提出质疑(《巴罗克风格》，1935年)。

庐山

又称匡庐、匡山。中国著名避暑和疗养胜地。位于江西九江市南，鄱阳湖与长江之滨。北东—南西走向，长约25千米，宽约15千米。山体主要由砂页岩和变质岩构成，多峭壁悬崖，相对高度1200～1400米，突起江边。山体雄伟，有90多座山峰，主峰汉阳峰海拔1474米，能观看日出日落。庐山雨量丰沛，多年平均雨量为1833.6毫米，7月平均温度仅为22.6℃，凉爽宜人，为著名避暑胜地。山中飞瀑流泉，蔚为壮观。东汉明帝时(公元58～75)为中国佛教中心之一，6～8世纪又为道家、诗人、学者驻地。山上寺庙道观有西林、东林、大林三大佛教名寺，有海会、秀峰、万杉、栖贤、归宗五大道教丛林。有白鹿洞、仙人祠、三叠泉等胜迹。庐山因有地形屏障，为中国著名的亚热带高山植物园。庐山温泉水含有钾、钠、镁等多种元素，有较好的医疗作用。被联合国列为世界自然遗产。

鸬鹚

蹼足类鸟。栖息在海岸附近。善潜水。毛色深暗，体长60～80厘米。

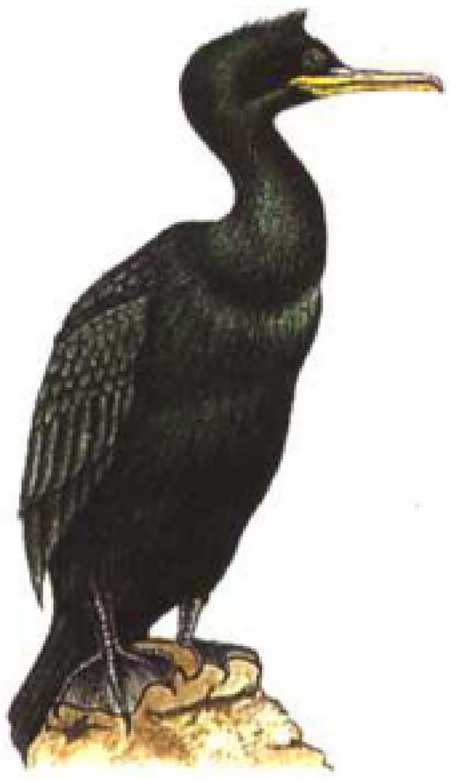

鸬鹚

颅骨

位于脊柱上方。除下颌骨和舌骨外，其余各骨借骨缝和软骨紧密相嵌，牢固连结成颅，可分为脑颅和面颅。脑颅由脑颅骨围成，容纳和保护脑；面颅由面颅骨构成面部的支架，并围成眶、骨性鼻腔和口腔。

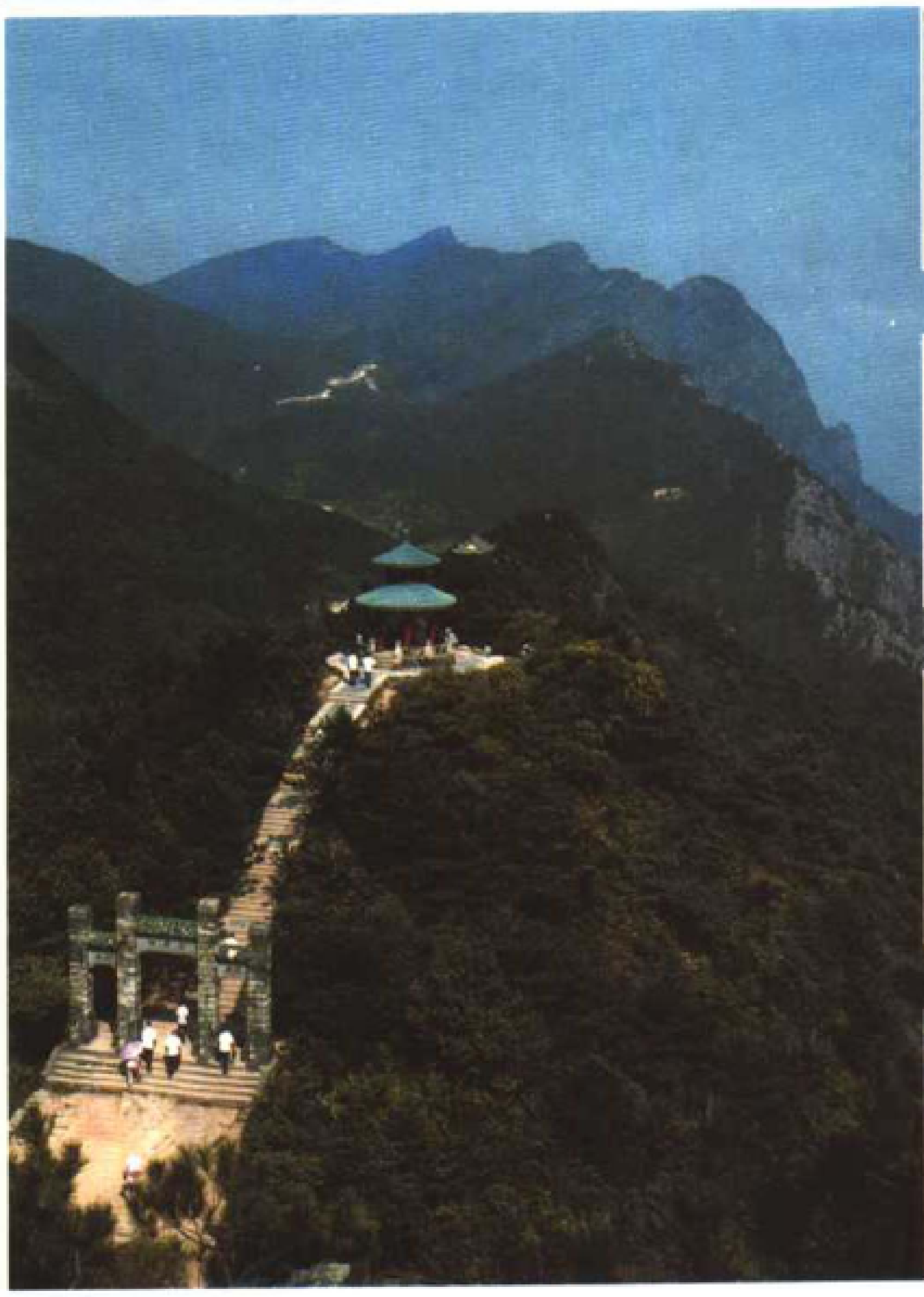

中国江西省庐山的景色

庐山三叠泉

白鹿洞书院

庐山的景色

庐山含鄱口

lǔ

卤族

周期表中第ⅦA族元素，包括氟(F)、氯(Cl)、溴(Br)、碘(I)、砹(At)5种元素。卤族元素简称卤素，希腊原文为成盐的意思，因为这些元素是典型的(也是最活泼的)非金属。它们皆能与典型的金属——碱金属化合生成典型的盐因而得名。卤素的价电子层结构是 ns^2np^5，族内元素具有明显相似的化学性质，这是除ⅠA族以外其他各族中少见的。卤素原子都容易得到1个电子形成稳定的-1价离子。除氟外，其他卤素还有+1、+3、+5、+7等化合价。卤素单质都是强氧化剂，在一定的条件下能与许多金属、非金属及化合物发生反应，能与氢气直接化合生成气态氢化物(HF，HCl，HBr，HI)。这些气态氢化物都易溶于水，其水溶液都是酸，能与金属直接化合生成盐，能与水反应。但是它们的性质也存在着一定的差别，表现在随核电荷数的增加、核外电子层数增加原子半径增大、核对外层电子的引力减小使它们的物理性质、化学性质都有规律性的变化。物理状态，由气态变化到固态；颜色由浅变深；熔点和沸点也逐渐升高。化学活动性，由氟到碘逐渐减弱，反应的剧烈程度也渐弱。例如，氟、氯、溴、碘的单质与氢气、金属化合时，氟的反应最容易也最剧烈，生成物(如氟化氢和金属氟化物)也最稳定。而碘的反应就不剧烈，生成物(碘化氢和金属碘化物)也最不稳定。氯有漂白的特性，碘有遇淀粉变蓝的特性，常以此作为检验 I_2(I_2)存在的方法。砹的所有同位素都具有放射性，在自然界只以微量短暂地存在于镭、锕、钍等天然放射性的蜕变产物中，可供研究的砹都是人工合成的。其他卤素在自然界都是以卤化物的形式存在，碘有以碘酸盐的形式存在的。卤素单质在常温下都以双原子分子存在，这与卤素分子稳定的稀有气体构型有关，因而具有较高的键能。周期表中单质以双原子分子存在的元素为数不多，而整个一族元素其单质都是以双原子分子存在的只有卤素。

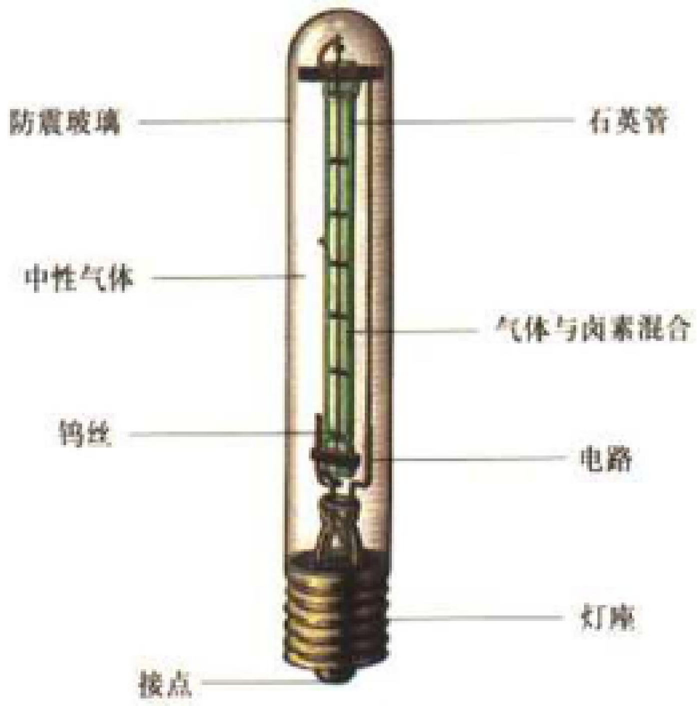

卤素灯

鲁(埃米尔)

(1853－1933)法国医生。从1878年起，与巴斯德一起研究动物和人体传染病和疫苗接种。他发现白喉毒素(1889年)，并进行血清疗法(1894年)。从1904年起直至逝世，是巴斯德研究所所长。

鲁(让)

(1917－　)法国电影导演。他把电影当作一种研究探索的工具，先拍摄一些短片(《疯主人》，1955；《美洲豹》，1956－1967)，后来又拍摄了一些长片(《我是一个黑人》，1958；《人文金字塔》，1959)。是真实电影的先驱，也标志着“新浪潮”的到来，作品有《夏日专栏》(1961)、《惩罚》(1963)、《湖边猎狮》(1965)。他于1987年至1991年担任法国电影资料馆的馆长。

鲁埃

(1814－1884)法国政治家。律师、共和派议员(1848－1849)，支持路易·拿破仑。第二帝国期间，有极大影响，多次出任大臣。反对帝国的自由化倾向。1872－1881年期间，波拿巴派真正领袖。

鲁埃格自由城

法国阿韦龙省的专区首府。位于阿韦龙河畔。人口13078。工业有食品工业。古迹有13世纪的城堡，带有精美的教会建筑，其中有15世纪的夏尔特尔修道院。

鲁安

加拿大城市(在魁北克)。人口23811。是采矿和冶金中心。

鲁昂

法国上诺曼底大区首府和滨海塞纳省省会。位于塞纳河畔，距巴黎西北123千米。人口108758(连同郊区人口超过39万)。

地理概况　鲁昂一带是上诺曼底大区人口最密集的城市群，它是服务业中心(有上诉法院、主教府、学区和大学)，也是工业中心(冶金、纺织、化工和食品)，工业与港口业务相关(石油、粮食和热带地区商品的航运)。

艺术　鲁昂保留了许多杰出的建筑：哥

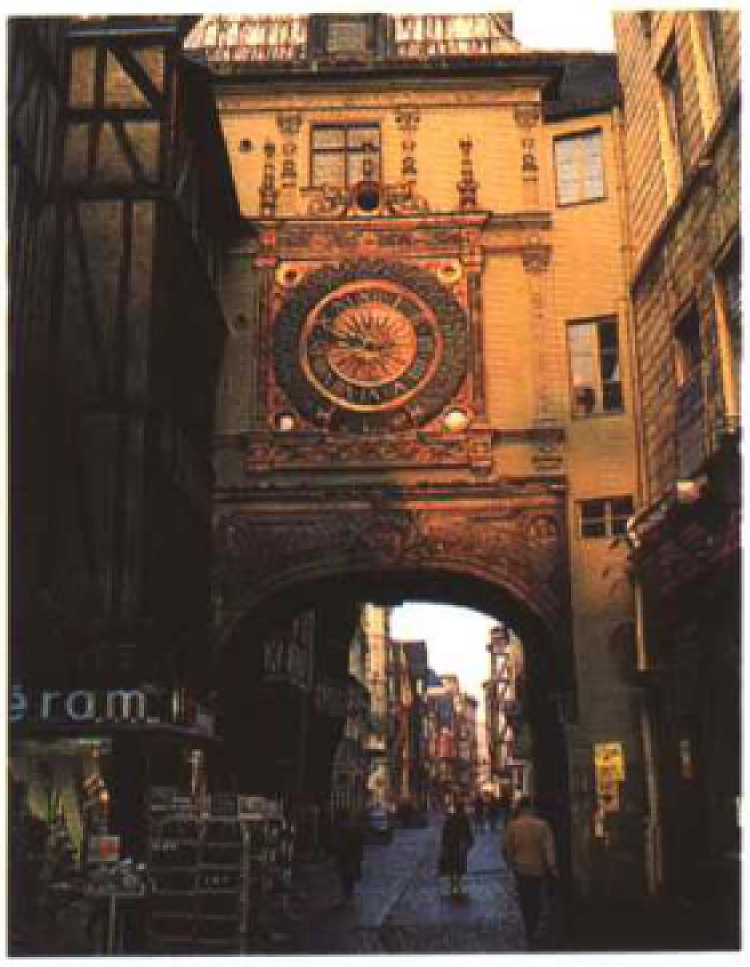

法国鲁昂市的大钟(16世纪)

特式大教堂(12～16世纪)、圣杜昂教堂(14～16世纪的彩绘玻璃)和圣马克鲁教堂(哥特火焰式)、巨型吊钟(16世纪)、司法大厦(哥特火焰式，整修良好)。圣女贞德教堂(1979年修建，有16世纪的彩绘玻璃)位于旧市场广场。有美术馆、考古博物馆、陶瓷博物馆。

鲁奥

(1871～1958)法国画家。有过玻璃绘画学徒和巴黎美术学院古斯塔夫·莫罗工作室的学习经历，对宗教的虔诚和对有产者之虚伪的厌恶造成了他的反叛(为妓女、小丑、法官等所作的阴郁而具有漫画色彩的水彩肖像画)。但是思考淡化了他尖锐辛辣的风格，笔法达到最精练的程度(《苦难》，1922至1927年)在人物画(《看哪，这人！》、《彼埃罗》等)或风景中(《基督教夜景图》，1952年，现代艺术博物馆)。他的绘画将丰富的主题和被黑色包围的奢华色彩以及严格的朴素风格结合起来。

鲁班

中国古代建筑家。被建筑工匠尊为祖师。姓公输名般。春秋时期鲁国人，故称鲁班。鲁班的名字散见于先秦诸子的论述中，被誉为“鲁之巧人”。唐代以后，民间关于鲁班的传说更加普遍，其内容大致有：关于兴建高度技术性的重大工程；关于改革和发明生产工具；关于雕刻；关于帮助建筑工匠解决技术难题等。种种传说虽与史实有出入，但都歌颂鲁班勤劳、智慧和助人为乐的美德。

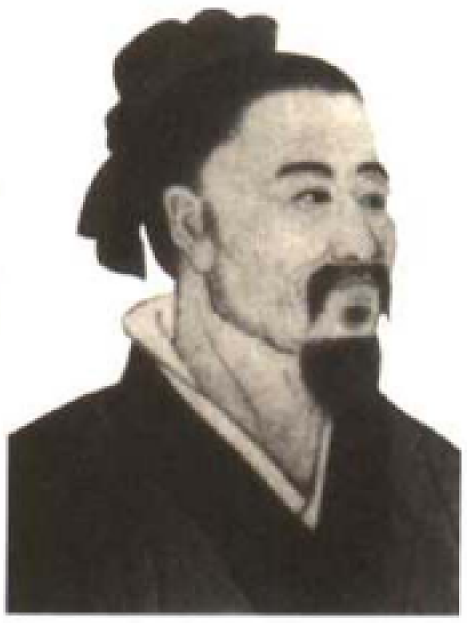

中国古代建筑家鲁班像

鲁贝

法国北部省的专区首府。位于里尔东北。人口98039。是纺织中心(主要为羊毛)。服务业有邮购业务。

鲁本斯

(1577～1640)佛莱芒画家。他从事各个方面的艺术创作。在他那个世纪，他主导了佛莱芒艺术，高等美术院校教授的是他的风格。他还影响了建筑、雕刻、雕塑和装饰艺术。他是北方巴罗克艺术的伟人，他的光芒还照亮了他祖国以外的地方。

最初的生涯和意大利之行 1577年生于德国的锡根，他的父亲原本是安特卫普的地方长官，由于政治原因避难到了那里。直到1587年他的父亲去世后，他才又回到了佛莱芒。他从14岁开始学画，1600年去了意大利。在威尼斯他见到了提香和丁托列托的作品，并将其作为自己的楷模。在芒图，他开始为公爵繁桑·德·孔扎克服务。他临摹曼坦那的作品，并开始收集古董。在罗马他被米开朗琪罗、拉斐尔、卡拉齐、卡拉瓦乔深深吸引。在热那亚(1605～1606)他完成了很多气质高贵的肖像画作品。后来他得知自己的母亲在安特卫普得了重病，便离开了意大利且再没回来，但他始终关注这里的消息。

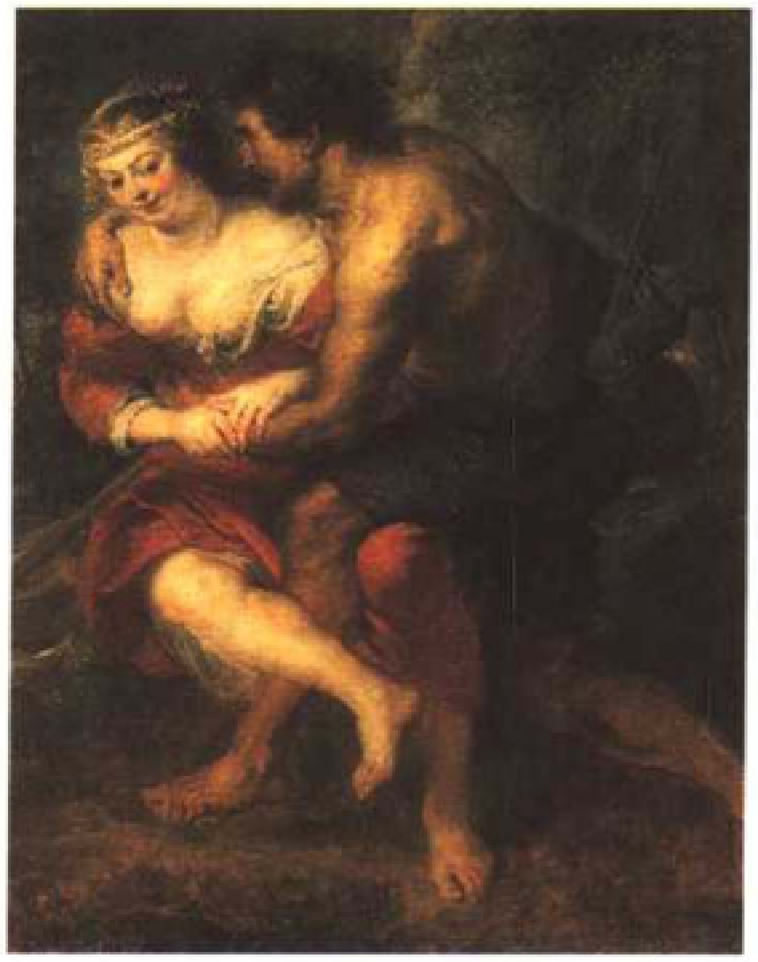

鲁本斯的画作《田园生活情景》(1638～1640)

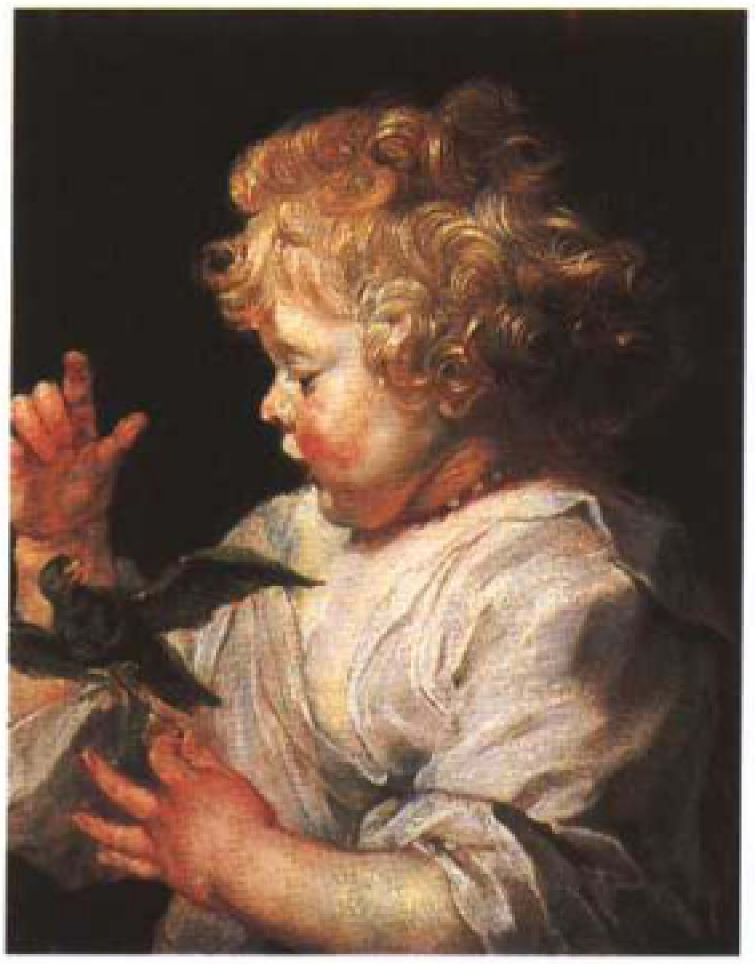

鲁本斯的画作《玩鸟的孩子》(约1616)

成熟 1609年鲁本斯被任命为阿尔贝和伊沙贝拉大公的画师，并娶了伊沙贝拉·布兰特为妻。他凭借为安特卫普教堂所做的两幅三折画作品开始了他真正的艺术生涯：《升举十字架》(1610)和《从十字架上降解》(1612)。作品悲怆又不失随意的风格，将文艺复兴与传统的佛兰德联系在一起。鲁本斯的风格表现为视野的自然主义，大胆明快的色调和清晰的轮廓。从北方的现实主义(《回头的浪子》)到史诗风格的(《阿玛戎之战》)，鲁本斯以所有的形式表现生活。由于任务众多，与各方面相处融洽，鲁本斯周围有很多合作伙伴桑德尔和德沃斯画动物，卢卡斯·冯·于丹画风景，等等。从1616年到1621年，凡·戴克是他最钟爱的弟子、最活跃的合作伙伴。作为耶稣派的朋友，鲁本斯创作了《圣依涅阿克的奇迹》、《圣弗朗索瓦·戴维微的奇迹》、《一掷》等作品。一种更加综合的风格形成了，1616年在布鲁塞尔美术博物馆的《三博士》中体现出来：在肉体的立体感和服装的色彩上加入了光线的影响，各种色彩之间不是简单并列，而是互相关联，相互渗透。

外交和大装饰 在从1622年到1625年不到4年的时间里，鲁本斯为巴黎的卢森堡博物馆绘制了24幅大作《玛丽·德·梅迪契生涯》。现实、譬喻、神话神奇地有时甚至是滑稽地混杂在一起。从1627到1630年，鲁本斯成为了伊沙贝拉王子的亲密顾问，并且参与到了影响整个欧洲的大事件之中。1628年他到了马德里并和委拉斯开兹在一起。1629～1930年他来到伦敦，为西班牙和英国的和平而谈判。他为白金汉宫的天花板所作的绘画是1629～1634年间在布鲁塞尔完成，1636年交付使用的。

最后的焰火 从1615年开始，鲁本斯定居在安特卫普。在他的房子里，他加上了意大利风格的宫殿，一个装饰有柱廊的花园(20世纪初被重新修葺，现为博物馆)。1626年，伊沙贝拉·布兰特去世了，给他留下了两个儿子。1630年，53岁的他娶17岁的女孩海伦·芙尔曼为妻，她后来成了他所偏爱的模特，被赞美为女神、母亲或公主。他为壁毯《阿希尔的故事》制作底图。后来他获得了斯坦城堡，在维尔沃得旁边。在那里，他创作最具田园风光的、最浪漫的风景画。在他的《凯尔梅斯》(1635～1636)中，又能看到勃鲁盖尔的精神，对于一种柔和而有精神的形式的熟练运用。在他最后的宗教作品中，必须提到《上十字架》和《圣列文的殉教》。最后的几幅裸体作品是《穿毛皮大衣的海伦·芙尔曼》、《美惠三女神》。逝世于1640年的鲁本斯就如同是弗拉戈纳和雷诺阿的先行者。

鲁宾斯坦

(1829～1894)俄国钢琴家和作曲家。他是那个时代最杰出的钢琴家，建立了圣彼得堡音乐学院。作品包括钢琴曲和许多旋律，其中有《波斯歌曲》(1854年)。

鲁宾逊

(1920～1989)美国拳击运动员。拳击动作优美，但出手凶猛，多次获得次重量级和重量级拳击世界冠军。

鲁滨逊漂流记

(1719)英国作家笛福一部小说的名字。描写了一个水手冒险幸存后，如何孤独地生活在荒凉的小岛上。书中的情节具有强烈的吸引力。

鲁卜哈利沙漠

阿拉伯半岛南部沙漠。

鲁菜

中国山东菜的简称。中国八大菜系之一。被誉为北方代表菜。明清两代是宫廷御膳

的当家菜。以济南菜和胶东菜为主要代表，主要烹调方法有烧、烤、炒、爆、煎、炸、烹、溜、炝、烘、煸、蒸、煮、烩、氽、扒等，尤以爆、炒、烤、炸著名，讲究清汤和奶汤的使用，特点是鲜、嫩、清、脆。主要名菜有糖醋黄河鲤鱼、九转大肠、奶汤蒲菜、清汤蛤蜊、烹虾段等。

鲁达基

(? - 940)波斯诗歌之父。只有少数作品的片段传世。

鲁达希隆斯卡

波兰城市。位于西里西亚地区北部。人口163000。出产煤炭。发展冶金工业。

鲁道夫二世

(1552 - 1612)德国皇帝（1576 - 1612）。匈牙利王(1572 - 1608)、波希米亚王(1575 - 1611)。马克西米连之子，赞成天主教改革。长期居住在布拉格，身边围着学者和艺术家。渐渐被其兄马瑟架空，最后只给他留下皇家头衔。

鲁道夫一世

(1218 - 1291)罗马王（1273 - 1291）。使自己的领地(位于下奥地利)延伸到波希米亚王奥达卡二世的治地，建立哈布斯堡强国。

鲁德尼茨基

(1921 - 1990)波兰作家。著有公理小说《老鼠》(1932)。二次世界大战后，加入马克思主义团体熔炉社，在文学刊物上陆续发表评论，还著有《波兰人的头脑》(1981)等作品。

鲁登道夫

(1865 - 1937)德国将军。1914年他任兴登堡的俄国战线参谋长，1916 - 1918年任兴登堡的副手，1917 - 1918年间他发动了大规模潜艇战并掌控德国战略。他曾师从施利芬，是第一次世界大战期间最有成就的指挥官之一。他在指挥坦嫩贝格和马祖尔河战役时，充分运用了拿破仑提出的以包围的方式消灭敌人的主要力量的战略思想。起初他受克劳塞维茨的影响很深，后来摆脱了后者的影响，于1935年出版了颇具盛名的《完全战争》，在这部著作中他没有将政治与军事分割。鲁登道夫认为，现代战争要求动员全体民众，要求和平时期做好准备，要求经济服从于军事，要求将一切权力集中在总指挥官手里。他的理论虽然因为带有种族主义色彩而受到广泛批判，但它在第二次世界大战之前和之后，在德国、法国和苏联都具有重大影响。

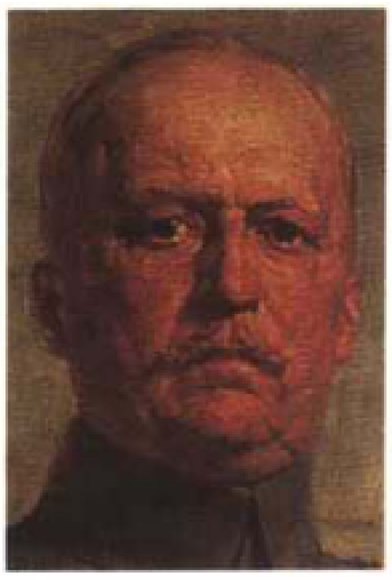

德国将军鲁登道夫

鲁尔福

(1918 - 1986)墨西哥小说家。擅长描写家乡农民的生活，著有《佩罗德·帕拉克》(1955)。

鲁尔

德国工业区。位于北莱茵－威斯特法伦州，是欧洲最大的工业地区。其名称来源于莱茵河支流鲁尔河(218千米)。

地理概况 鲁尔地区南北长超过60千米，东西宽130千米。1920年开始进行工业改造，为这一地区带来繁荣的煤炭资源也同时吸引了众多钢铁和化工企业。首先是南部的露天煤矿得到开采，然后是北部的埃姆舍河与利珀河河谷地区，但产量已大大降低。原先的矿业城市，如杜伊斯堡、埃森、波鸿和多特蒙德早已成为文化和商业中心，工业部门众多(冶金、钢铁、机械、电子、食品)。运河、铁路、高速公路和地铁构成联系紧密的交通网络。1960年以来这里修建了许多文化设施大学、艺术学校、博物馆、图书馆、剧院等等，同时还修建了公园和绿地。

历史 由于德国不执行凡尔赛条约，法国和比利时占领了该地区(1923 - 1925年)。第二次世界大战期间鲁尔遭到猛烈的轰炸，战后又设立了鲁尔区国际管理委员会实施经济控制(1947 - 1952年)。

鲁尔河畔米尔海姆

德国城市(在莱茵兰－普法尔茨)。位于鲁尔地区。人口176146。有河港。产业有冶金工业。古迹有中世纪古建筑和老城区的木质阁楼。

鲁菲努斯

(335 - 395)古罗马政治家。狄奥多西一世的禁军统领，皇子阿卡狄乌斯保护人，是提利科的对手，后被提利科谋杀。

鲁夫赖森林

法国塞纳河左岸森林。位于鲁昂附近。面积3240公顷。

鲁杰·德利斯勒

(1760 - 1836)法国官员和作曲家。斯特拉斯堡工程部队队长。他创作的《莱茵军进行曲》（1792年）后来成为了《马赛曲》。

鲁克拉

印度城市(在奥里萨)。人口398692。工业有钢铁制造。

鲁马尼尔

(1818 - 1891)法国普罗旺斯语作家。著有《普罗旺斯的故事和闲话》(1884)。

鲁梅尔河

阿尔及利亚河流。流入地中海，上游河段称为瓦迪海尔，长250千米。

鲁姆科夫

(1803 - 1877)德国的机械师和电气工程师。1851年制造了以他的名字命名的感应线圈。

鲁内贝里

(1840 - 1877)芬兰最伟大的诗人。作品用瑞典文写成，意境高尚，诗风纯正，善于把古典主义与浪漫主义结合起来。著有《孔·弗亚拉尔》(1844)、《军旗手斯托尔的故事》(1848 - 1860)等。

鲁珀特河

加拿大河流(在魁北克)。流入詹姆斯湾，长610千米。

鲁珀特亲王

(1619 - 1682)英国海军元帅。英国第一次革命时期任皇家骑兵司令，而后担任支援爱尔兰的海军舰队司令（1648 - 1650），复辟时期任海军大臣（1673 - 1679）。

鲁珀特王子港

加拿大港口(在不列颠哥伦比亚)。位于太平洋海岸。人口16495。发展渔业，是加拿大国家铁路终点站。

鲁热维奇

(1921 -　)波兰作家。根据第二次世界大战的亲身经历写成诗集《焦虑》(1947)。后来他成为波兰“荒诞派戏剧”的中坚，作品有《白色的婚烛》(1975)等。

鲁塞

保加利亚城市。位于多瑙河畔。人口179000。它是全国第一大河港和工业中心。

鲁塞尔

(1877 - 1933)法国作家。他的作品充满奇趣，受到超现实主义小说家和新小说家的欢迎。著有《非洲印象》(1910)、《罗克》(1914)。

鲁塞尔

(1869 - 1937)法国作曲家。樊尚·丹第的学生，受到德彪西和印象派的影响（《招魂》，1910至1911年）。因和声的粗厉刺耳和思想的严肃（芭蕾舞歌剧《帕特马瓦蒂》，1914 - 1918年，1923年公演）而显得与众不同。从1926年起创作了一批作品，有的粗糙而庄重，有的粗犷或颓丧（“fa”组曲，1926；3号和4号交响曲；芭蕾舞曲《巴克斯和阿里亚纳》，1930；芭蕾舞曲《埃涅阿斯》，1935）。

鲁瑟拉勒

比利时城市。在西佛兰德省。人口52872。是商业和工业中心。

鲁森

(1911 - 1987)法国戏剧家。著有《小争斗》(1947)、《直到小孩出现》(1952)。1973年被选为法兰西学院院士。

鲁斯鲁

法国上科西嘉省的专区首府。人口2851。是港口城市。发展旅游业。

鲁斯塔维

格鲁吉亚城市。人口159000。产业有冶金工业。

鲁瓦 · 加布里耶尔

(1909 ~ 1983)加拿大法语女小说家。擅长描写人物心理，著有《转手的祝福》(1945)、《阿尔塔蒙街》(1966)。

鲁瓦 · 加米尔

(1870 ~ 1943)加拿大法语作家。研究加拿大法语文学发展史的权威。

鲁瓦西-昂弗朗斯

法国瓦勒德瓦兹省的市镇。位于巴黎东北。人口2517。是戴高乐机场所在地，1974年投入使用，是法国最重要的机场。

鲁瓦扬

法国滨海夏朗德省的专区首府。位于吉伦特河口。人口17932。是重要的海滨旅游胜地。1945年在与德军战斗时遭到误炸，后根据现代设计重建成为一座海滨度假城市。有建筑师纪尧姆 · 吉列设计的圣母教堂(1956年)，顶端设计成双曲线的帆型。

鲁瓦耶-科拉尔

(1763 ~ 1845)法国政治家。律师、议员(1815)、复辟时期正统主义者领袖，提倡在保证国王大部分特权条件下政权实行自由化。

鲁维尔

(1842 ~ 1911)法国政治家。政府总理(1887)，财政部长（1889 ~ 1892，1902 ~ 1905），在授勋丑闻和巴拿马丑闻中受到指责。1905 ~ 1906年重任政府总理，强迫德尔卡塞辞职。

鲁文佐里山

非洲山脉。位于刚果民主共和国(前扎伊尔)和乌干达之间，玛格丽特峰海拔5119米。

鲁西

(1874 ~ 1948)法国医生和病理解剖学家。维尔朱伊弗的保罗-布鲁斯医院主任医师(1913年)，创建癌症研究所(今天的居斯塔夫-鲁西研究所)。癌学研究工作的开创者。

鲁西永

法国位于东比利牛斯省的地区。它是该省最活跃的部分。省会佩皮尼昂周围是发展水果、蔬菜、葡萄种植的平原(利用泰特河、泰什河与阿格利河河水灌溉)，沿海城市化和旅游业发达。

鲁迅

(1881 ~ 1936)中国文学家。幼名周樟寿，字豫才，后改名树人。笔名鲁迅。浙江绍兴人。1898年进南京水师学堂，次年转入铁路矿务学堂。1902年去日本东京入弘文学院普通科江南班学习，1904年入仙台医学专门学校。1906年弃医学文，在东京参加光复会。1909年回国，在杭州、绍兴任教。辛亥革命后任绍兴师范学校校长。中华民国成立后，任南京临时政府教育部部员、北京政府教育部佥事等职。1918年初参加《新青年》杂志编辑部，5月发表中国现代史上第一篇白话文小说《狂人日记》，猛烈抨击封建制度和礼教。1920年，在北京大学、女子师范大学等校兼课。1918 ~ 1926年间，先后支持和组织了语丝社和未名社，出版《语丝》等刊物，主编《国民新报》的文艺副刊，并相继出版了《呐喊》、《彷徨》等八种专集，成为新文化运动的旗手。1926年8月因支持女子师范大学的学生运动，被北京政府通缉，南下赴厦门大学任教。1927年1月到广州，在中山大学任教。“四一二事变”后，目睹优秀青年、共产党人被屠杀愤而辞职。从此，同情并赞助中国共产党领导的革命事业。同年10月定居上海，研究翻译马克思主义文艺理论著作，开始接触马克思列宁主义。先后编辑了《萌芽》等多种刊物，并提倡新兴木刻艺术。从1928年起，陆续参加革命互济会、中国自由运动大同盟、中国左翼作家联盟、中国民权保障同盟等进步组织，遭到国民党政府通缉。与此同时，领导左翼文艺界，与“新月派”、“民族主义文学”、“自由人”和“第三种人”进行论战。1936年拥护抗日民族统一战线政策，提出“民族革命战争的大众文学”口号。1927 ~ 1936年间，出版了小说集《故事新编》、杂文集《而已集》等八种；翻译了法捷耶夫的《毁灭》等多种小说；辑录了《会稽郡故书杂集》等四种辑本。1936年10月19日病逝于上海。1938年出版《鲁迅全集》(二十卷)。新中国成立后鲁迅著作大量出版，北京、上海、绍兴、厦门等地建立了鲁迅纪念馆、博物馆。1981年出版《鲁迅全集》新注释本。

鲁迅像

鲁伊斯

(1285 ~ 1350)西班牙诗人。杰作《珍爱诗集》(1330 ~ 1343)是一部极为精美的多种类型短诗的合集，包含寓言、情歌等各种形式。

鲁伊斯 · 德 · 阿拉尔孔

(1581 ~ 1639)西班牙戏剧家。所著剧本以完美的结构、对心理的洞察而著称。著有《可疑的真理》(1630)、《丈夫的检测》(1632)等。

鲁伊斯火山

哥伦比亚的安第斯山脉火山。海拔5400米。1950年的火山喷发造成了大量人员伤亡。

鲁赞特

(1500 ~ 1542)意大利作家、演员和导演。著有《帕斯特村尔》(1518 ~ 1520)、《莫斯什塔》(1528)、《皮奥瓦拉》(1532)等。

lù

陆九渊

(1139 ~ 1193)中国南宋理学家。陆王心学的开创者。字子静，号存斋。抚州金溪(今江西金溪)人。曾于江西贵溪象山聚徒讲学，人称象山先生。幼好思辨，4岁曾问“天地何所穷际”。宋孝宗乾道八年(1172)中进士，历任靖安、崇安主簿，国子正，知荆门军。其学说上宗孟子，近接程颢，不同意朱熹以理为抽象的客观精神本体，而坚持“心即理”，以心为宇宙万物的本体。认为“宇宙便是吾心，吾心即是宇宙”，强调人心的本体意义，它既是每一个主体的主观意识，又是超越时空和个人的永恒存在。在认识论上提倡自存本心，“先立乎其大者”，认为万物之理先验地存在于我的心中，认识不是去观察客观事物，而是“减担”、“发明本心”。轻视读书，注重道德修养，提倡主体自觉。为学提倡“尊德性”，自称为“易简工夫”，讥讽朱熹“道问学”的格

荷兰港口鹿特丹市新马斯河上的驳船

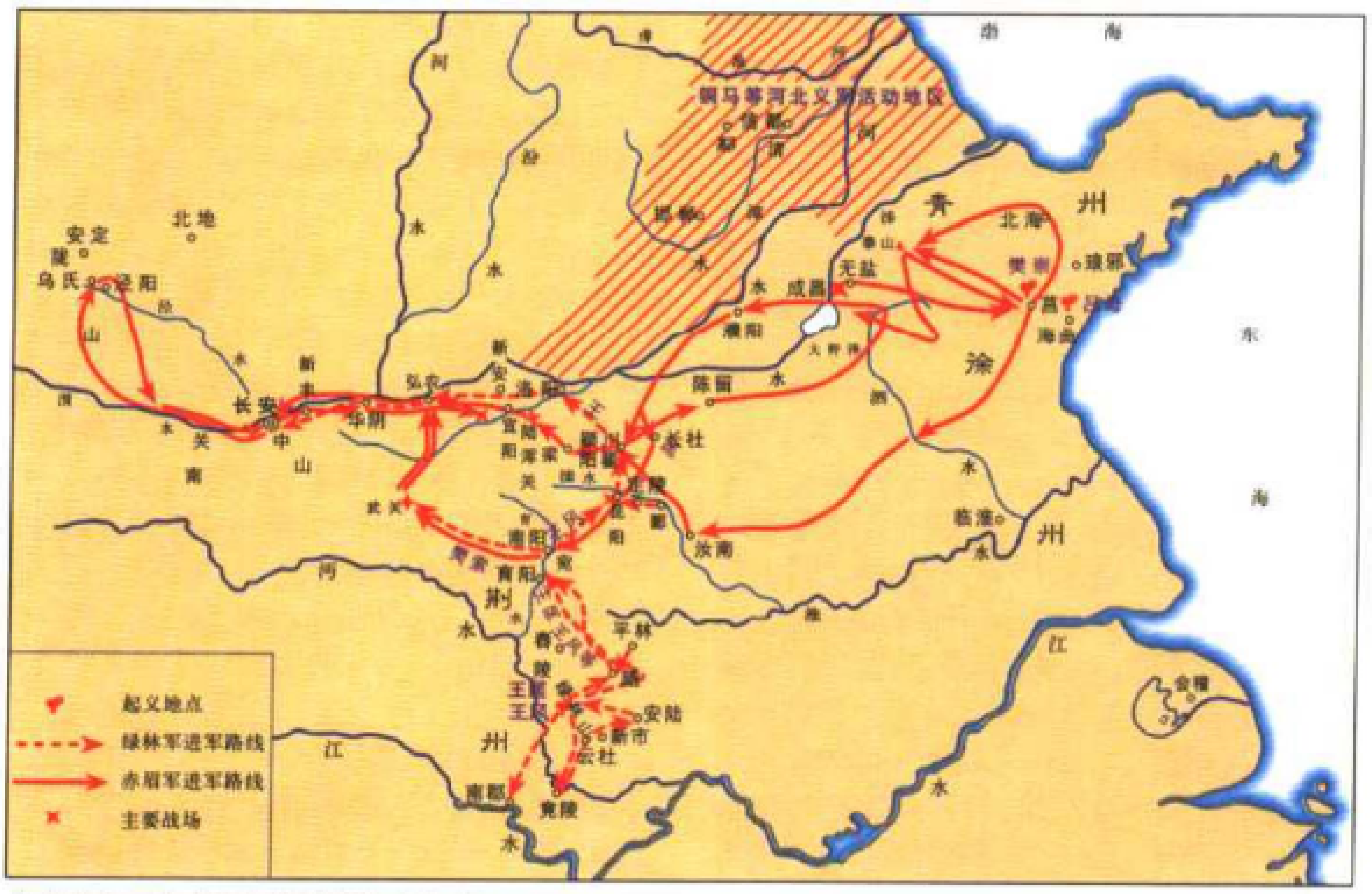

中国西汉末年绿林赤眉起义示意图

物致知是“支离”，并在鹅湖之会与朱熹开展激烈的辩论。明代王守仁继承发挥了陆九渊的思想。著作有《陆九渊集》。

陆游

(1125 ~ 1210)中国南宋诗人。字务观，号放翁。越州山阴(今浙江绍兴)人。从小受到很好的文化教养和爱国思想的熏陶。绍兴二十四年(1154)，应礼部试，名列第一。宋孝宗时任枢密院编修官，赐进士出身。由于张浚北伐失利，他以“鼓唱是非，力说张浚用兵”罪名被贬逐。乾道六年(1170)，被起用重新做官。后因发粟赈民，以“擅权”罪罢官。嘉泰二年(1202)被召修孝宗、光宗两朝实录。次年完成，升宝谟阁待制。陆游一生自称“六十年间万首诗”，实际存诗9300多首。诗歌涉及南宋前期社会生活的各个方面。作品洋溢着收复中原的爱国热情和壮志难酬的悲愤。著名的《书愤》千百年来为人们广为传诵。许多作品谴责了南宋统治集团苟安误国的罪行，如《关山月》等。“公卿有党排宗泽，帷幄无人用岳飞”是他对投降派的控诉和批判！从梦中的“三更抚枕忽大叫，梦中夺得松亭关！”到临死前的《示儿》诗，恢复中原、统一祖国构成了陆游诗歌的基本主题。陆游诗歌抒情性强，充满着浪漫主义色彩，气势宏伟，语言精练自然，风格圆转流畅。词作存130多首。著名的《钗头凤》倾吐了与表妹唐琬曲折而深挚的恋情。《卜算子·咏梅》寄寓着高尚的襟怀。散文著述也很丰富，随笔式散文《老学庵笔记》具有史料价值。传世有《陆放翁全集》。

录音

将空气中的声音振动记录在存储介质上。已经研制成功的三种主要录音介质为力学介质(留声机唱片)、磁性介质(录音带)和光学介质(电影的声道和数字式小型光盘)。

鹿儿岛

日本港口。位于九州岛。人口536752。附近有航天发射基地。

鹿特丹

荷兰港口(在南部地区)。在马斯河畔，位于莱茵河与默兹河形成的三角洲地区。人口582266(连同郊区人口104万)。它是世界第一大港口(前往德国和瑞士的中转站)，又是工业(主要有炼油和化工)、行政、金融及文化中心。鹿特丹于19世纪时利用莱茵河航道整修和鲁尔地区工业的开发而发展起来。市内有范伯宁根博物馆(大量尼德兰和佛莱芒绘画作品、现代和当代艺术、装饰艺术)。

绿林赤眉起义

中国西汉末年王莽当政时期的农民大起义。王莽篡位后，托古改制，人民生活更加痛苦。天凤四年(公元17)，王匡、王凤聚集饥民于绿林山(今湖北大洪山)起义，数月间达七八千人，称绿林军。打败荆州官兵以后，义军增至5万余人。地皇三年(公元22)，发生瘟疫，义军被迫转移出山。一路由王常率领，西入南郡，称为下江兵；另一路由王匡、王凤率领，入南阳，称为新市兵。陈牧等聚众起义，称为平林兵。汉皇族刘縯、刘秀也率七八千人起义，称为春陵兵。义军达10万人，遂立汉皇族刘玄为帝，复汉国号，年号为更始，并出兵攻克昆阳、定陵、郾县等地。王莽命王邑、王寻率兵卒42万围攻昆阳，义军王凤、刘秀巧

油船停靠在荷兰鹿特丹港

荷兰鹿特丹郁金香花圃

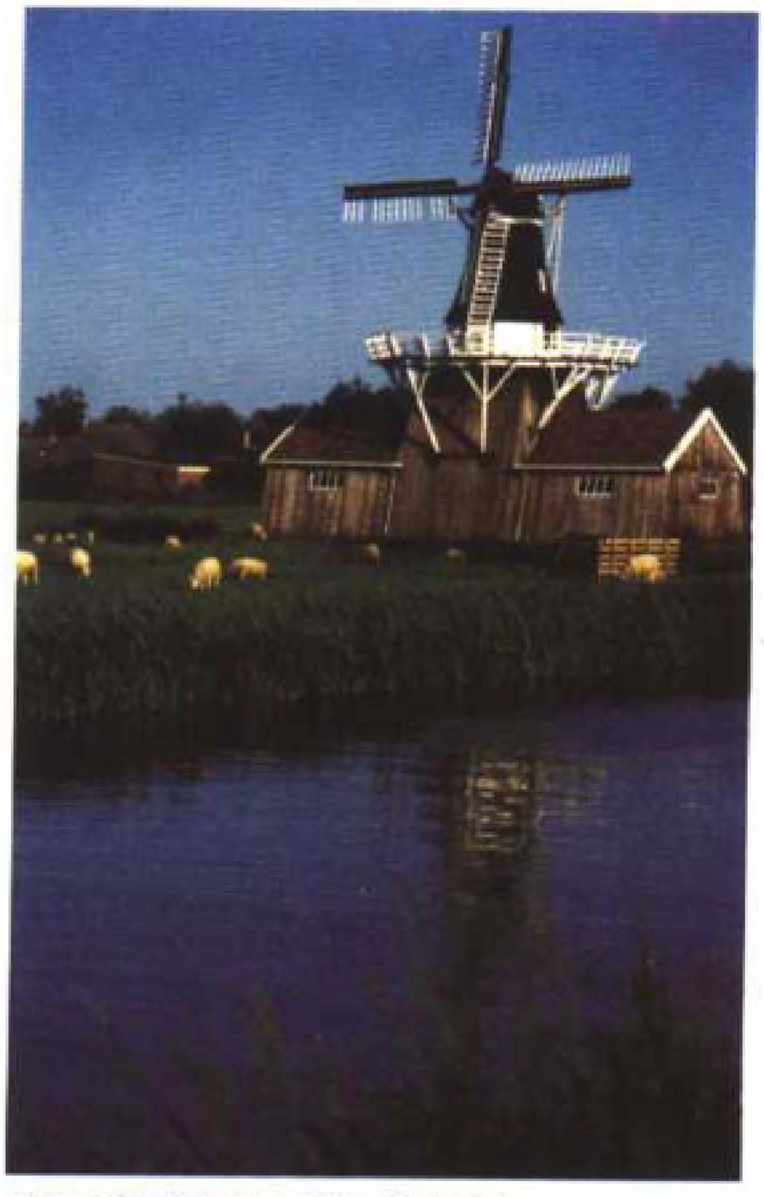
荷兰鹿特丹郊外马斯河畔的风车

妙用兵，大败王莽军。之后，义军兵分两路攻克长安，推翻了王莽政权。刘玄移都长安后，重用亲信，杀害申屠建等义军将领。更始三年(公元25)，赤眉军联合部分绿林军将领，攻入长安，刘玄投降，更始政权灭亡。绿林军分化为数部，融入赤眉军或刘秀军中。

绿营兵

中国清代由汉人组成的正规军队。又称绿旗兵。清入关前，努尔哈赤下令屠杀不愿归降的汉民，辽东汉民全部归于旗下。清崇德年间组建的汉军则属八旗兵三大组成部分之一。清入关后，将收编的明军和新召募的汉兵，组成绿营兵。绿营的兵种有步兵、马兵和水师，步兵占大多数，每营官兵少则200～300人，多则600～700人。各省绿营统归总督节制。绿营兵职责是平时防范、镇压人民的反抗，遇到战事则听从调遣，在本省或出省进行大的军事行动。全国绿营兵数时有增减，约在60万上下，为八旗兵额的3倍。满洲统治者在利用绿营兵的同时，也采取各种措施加以控制和防范。

路巴克

(1893～1991)法国耶稣会神学家。1983年成为红衣主教，他是神学复兴的推动者之一(《天主教教义的社会方面》，1938年；《教会观思》，1953年)。

路波

(1892～1962)法国广告画设计师。他创立了明确而全面的广告语言（巴尔贝斯美术馆，1928年；圣拉斐尔，从1937年起）。

路得

圣经书中的女主人公。很年轻就成了寡妇，她跟随其婆婆犹太女人拿娥美回到故乡伯利恒。她在那里遇到了波阿斯。波阿斯娶她为妻，并与她生有一子俄备得。俄备得是大卫的祖先，而且按照福音教义，也是耶稣本人的祖先。

路德

(1483～1546)德国神学家及宗教改革家。正是路德的独特人格及理论，使得所有反对罗马教廷的宗教运动(在法国和日内瓦有加尔文、在英国有亨利八世、在瑞士有茨温利的后来人)集中在他的旗帜下。

改革的开拓者 路德出生于原为农民的小市民家庭，于1505年进入埃尔富特的奥古斯丁学校。1507年被任命为教士，1512年成为神学博士，1513年成为维滕贝格大学的教授。他是杰出的修士，全身心投入祈祷、苦行及精神劳动。其《罗马书评注》(1515～1516)强调信仰本身足以证明一切。对这一观念的阐述构成改革的基本理论：信仰本身即是拯救，而非善事；基督徒只有永远保持“原罪者、永远公正、永远懊悔”，才能得到拯救。路德对于德国教士的做法非常生气，他们为了帮助利奥十世继续罗马圣彼得大教堂的修建，向信徒推销赎罪券，也就是说用钱来减轻对罪恶的惩罚。路德1517年10月31日在其《九十五条论纲》中揭露这种做法所遵循的原则本身。在当时，他并未想到离开教会，只是希望同这种腐败作斗争。他只限于为自己的改革计划辩护，驳斥如卡日坦这样的官方神学家。但利奥十世却于1520年在其通谕《斥马丁·路德谕》中将这位维滕贝格教士的立场谴责为异端。

改革家的著作 路德于1520年发表了被称之为“改革大作品”的三部著作：宣言《致德国贵族书》，他在其中攻击罗马的最高权力，阐述普遍圣职的观点；《巴比伦囚俘》质疑罗马的圣事理论，只保持洗礼和领圣体；最后是《论基督徒的自由》，他在其中描绘了他的教会形象，它应是看不见的团体，没有机构组织，只是把那些具有真正信仰的人集中在一起。1521年，路德在沃尔姆斯帝国会议上陈述自己的观念，拒绝撤回自己的意见，因此被帝国放逐，其著作被焚毁、禁止。被其保护者、弗里德里克·德萨克斯藏在瓦尔特古堡里，他于是着手将《圣经》译成德文(1534年译完)。1522年重返维滕贝格之后，他不得不同再洗礼派的偏离作斗争，并在农民战争时(1524～1525)反对他们。他于此时开始建立他的教会、发表《小教理》和《大教理》(1529)，制定仪式，同人文主义者伊拉斯谟辩论(《论自由意志》，1525)。奥格斯堡会议时(1530年)，他发表了《奥格斯堡忏悔》，将其交给弟子麦朗什顿。它同由他本人编写的《施马尔卡尔登条款》一起，构成真正的路德主义理论宪章。1525年，路德同一位前修女卡塔利那·冯·波哈结婚，生有6个孩子。这位宗教改革家直至去世都一直在宣扬并巩固他的事业。《餐桌谈话录》由他的朋友出版，是一些相对于其神学著作更为自由的谈话记录，传达出路德复杂的人格和激情。

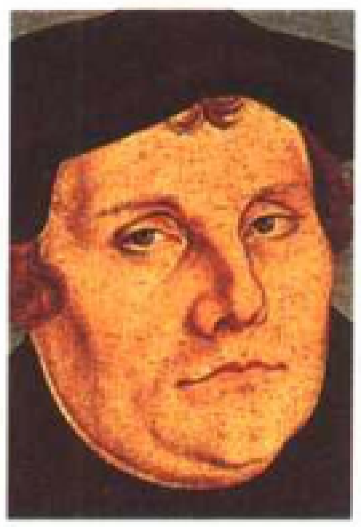

德国神学家、宗教改革家路德

路德维希·蒂克

(1773～1853)德国作家。他和两个兄弟施格格尔、诺瓦利斯同是“勒拿河浪漫派”的成员，他把德国的浪漫主义引向虚幻主义。作品有《好幻想的人》(1812～1816)。

路德维希港

德国城市(在莱茵兰－普法尔茨)。位于曼海姆对面，人口159567。是化学工业中心。市内有威廉哈克博物馆(有中世纪和现代绘画)。

路德宗

又叫“信义宗”。基督教新教主要宗派之一。以马丁·路德宗教思想为依据。强调“因信称义”，主张建立不受罗马教廷统辖的教会，反对炼狱、大赦、为亡灵祈祷等教义。认为《圣经》权威高于教会，是人获得启示和真理的惟一途径和源泉，任何人在上帝默感之下都可以自由解释《圣经》。人凭信仰可与上帝直接交通，不必须由教会、神父作中间媒介。主要分布于德国北部和北欧各国。18世纪随德国移民传入美国，逐渐发展为美国基督教新教大宗派之一。鸦片战争后传入中国。

路加

按照基督教传统说法，他是圣保罗的伙伴，《路加福音》和《使徒行传》的作者。归于其名下的福音书，极具文学性，有很多历史资料，在大的线条方面与罗克福音相类似，尤其跟《使徒行传》一样，强调耶稣的普救说。其读者对象原为异教徒而非巴勒斯坦人的基督徒。

路透社

英国新闻通讯社。1851年由朱利叶斯·路透在伦敦创办。路透社是世界上五大新闻通讯社之一，向180多个国家播发新闻消息。

路维

(1883～1957)美籍奥地利人类学家。著有《原始社会》(1920)并关注民俗、宗教与社会组织之间的相互关系。

路易

(1729～1765)法国王储。路易十五和玛丽·莱什琴斯卡之子。他一生无缘掌权。他和妻子玛丽-约瑟夫·德·萨克斯共生了9个孩子，其中有路易十六、路易十八和查理十世。

路易(多米尼克公爵)

(1755～1837)法国金融家。1814～1819年波旁王朝复辟时期以及1831～1832年七月王朝初期曾多次被任命为财政大臣。他宣布承认第一帝国遗留的债务，建立了公债，简化了公共财务制度。

路易(法兰西的)

(1661～1711)法国王储。路易十四和玛丽-泰蕾莎的儿子。他被其父排斥在政治事务之外，妻子是巴伐利亚的玛丽-安娜。他有3个儿子，包括勃艮第的路易公爵，后登上王位，卒于1712年。还有安茹公爵菲利普，即西班牙的腓力五世。

路易(维克多)

(1731～约1811)法国建筑师。曾在罗马进修，作品波尔多大剧院（1773年）堪称新古典主义典范。

路易·德·贡扎格

(1568～1591)意大利耶稣会初学修士。为鼠疫患者服务而死，成为年青人的主保圣人。

路易菲利普一世

(1773～1850)法国国王（1830～1848）。奥尔良的路易-菲利普（公平菲利普）和波旁·庞梯耶尔的路易丝-玛丽之子，他被封为夏尔特尔公爵。他成长在一个自由主义占上风的气氛活跃的环境中。他是雅各宾俱乐部的成员，参加了瓦尔米和热马普战役（1792年），

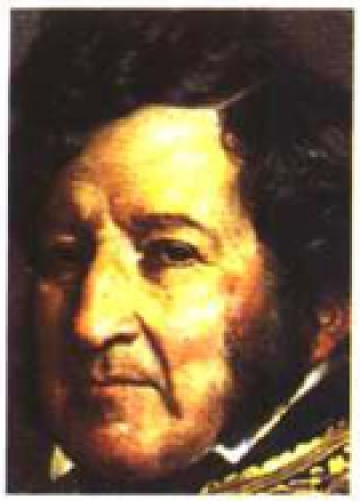

法国国王路易菲利普一世

1793年流亡国外。1809年他在国外与两西西里岛的波旁的玛丽-阿梅利结婚。路易十八统治时期，回到法国。1830年革命时，被任命为王军总司令，同年8月7日或9日，颁布经过修改的宪法，成为法国的国王。从此他成为七月王朝的君主。1831～1832年他将政权交给改革派，1832～1836年政权又被保守派控制。换了10届内阁后，1840年路易-菲利普把大权交给心腹基佐，在以后的八年里，基佐实行了专制统治。1848年革命爆发时，路易菲利普让出王位，逃亡英国。

路易·欧仁

(1802～1857)法国将军。第二共和国陆军部长，1848年被赋予独断之权，得以镇压工人起义，后被任命为法国最高行政长官。共和国总统候选人，12月被路易·拿破仑即日后的拿破仑三世击败。

路易·约瑟夫·德·波旁

(1654～1712)旺尔姆公爵的孙子。庞爵耶夫尔公爵，后成为旺多姆公爵。1688年为少将，1679年夺取巴塞罗那，1708年在宾德纳尔德战败，1710年夺得比利亚维西宾萨战役的胜利，巩固了腓力五世的王权。

路易八世

(1187～1226)绰号狮子路易。法兰西国王（1223～1226）。腓力二世和埃诺的伊莎贝尔的儿子。妻子是卡斯蒂利亚的布朗施。1214年他打败了天地王约翰，并一直追击到英格兰。他即位后，占领了英格兰的普瓦图、圣通日、昂古穆瓦、利穆赞、佩里戈尔和波尔德莱的部分地区。他讨伐了阿尔比派异教徒，还制服了朗格多克的部分地区。

路易二世

(1460～1525)乔治·德·拉特雷姆瓦耶之孙，著名骑士。1525年在意大利战役中死于帕维亚。

路易二世(安茹)

那不勒斯、西西里、耶路撒冷名义上的国王，安茹公爵，曼恩和普罗旺斯伯爵(1383～1417)。路易一世的继承人。他艰难地夺取了对普罗旺斯的统治权，但是没能够实际上统治那不勒斯。

路易二世(巴伐利亚)

(1845～1886)巴伐利亚国王（1864～1886）。巴伐利亚国王马克西米连二世的长子。他建造了大量的豪华宫殿，其中包括诺伊施万斯泰因宫。作曲家瓦格纳的保护人。后来他被认为精神错乱，被送到施塔恩贝格湖附近进行休养期间，投湖而死。

路易二世(匈牙利)

(1506～1526)匈牙利和波希米亚国王(1516～1526)。土耳其人进攻匈牙利时，被打败，死在莫哈奇。

路易港

毛里求斯首都和港口。位于该岛西北部海岸。人口144000。是贸易和农业中心(出产甘蔗)。

路易九世

(1214/1215～1270)又称圣路易。法国国王（1226～1270）。

对内政策　路易九世是路易八世的儿子。其母卡斯蒂利亚的布朗施在其年幼时摄政，对抗反抗的领主，并让他在1234年与普罗旺斯伯爵之女玛格丽特结婚。1242年他开始独立执政。他成功地镇压了法国南部和西部一些领主的起义，继续像他的前人一样加强中央集权，并通过制定预审程序体系和坚决提倡上诉制度使得领主被纳入国王法庭的司法权限内。他还为议会和审计法院的创立奠定了基础。

对外政策　1242年，路易九世打败英格兰国王亨利三世，1242年英法签订巴黎和约，亨利三世以阿基坦公爵的身份向其称臣，从而暂时结束了两国之间的长期冲突。前一年，阿拉贡国王同法国签订了一个协定，法国答应把鲁西永和巴塞罗那让于阿拉贡。路易九世爱好和平，对其兄弟安茹的夏尔进攻意大利的行动颇有微词。但是作为基督教君王，1248年他毫不犹豫地发起第七次十字军东征，他从埃格莫特带领舰队出发到达埃及。1250年他在曼苏拉战败被俘虏，在叙利亚被关押了4年之后，交付了大量赎金后获释。1270年他再次远征。但在北非登陆后不久就染上瘟疫，死在突尼斯。

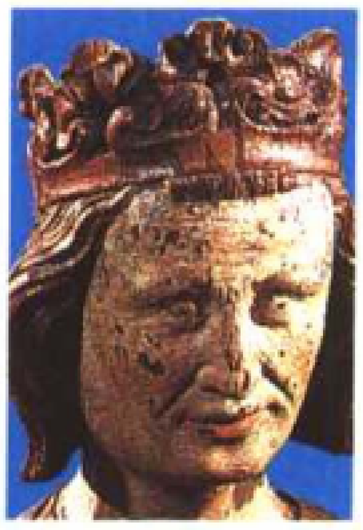

法国国王路易九世

神圣者　路易九世的智慧和虔诚使他在欧洲基督教界享有很高威望，许多君主都把争议提交给他仲裁。路易九世十分虔诚，一生严格做祷告、守斋戒。1297年被教皇卜尼法斯八世封圣。

路易六世

(1080～1137)绰号胖子路易。法国国王（1108～1137）。腓力一世和荷兰的贝尔特之子。在絮格的帮助下，他击败了王室领地的大小领主，打败了英格兰国王诺曼底公爵亨利一世。1124年，他在王国大领主的帮助下，击退了神圣罗马帝国皇帝亨利五世的进攻。

路易-玛利·克尼翁

(1673～1716)法国传教士。其传教活动在法国西部。人们成立了玛利修会(称蒙佛尔神甫会)以纪念他。

路易七世

(1120～1180)绰号年轻的路易。法国国王(1137～1180)。路易六世之子。1147～1149年他参加了圣贝尔纳发起的第二次十字军东征。他支持教皇亚历山大三世对抗神圣罗马帝国皇帝腓特烈一世(红胡子)。1152年，他抛弃妻子——阿基坦公爵的女继承人阿利安诺。后来阿利安诺嫁给金雀花王朝的奠基人亨利二世，并带去了阿基坦领地作嫁妆。从此，路易七世与亨利二世结下不可化解的仇恨。1154年亨利二世登上英格兰王位。在其父的谏臣絮格的辅佐下，他加强了在王室领地的权威。

路易三世

(863～882)法国国王（879～882）。

路易三世(安茹)

(1403～1434)阿拉贡、那不勒斯、西西里、耶路撒冷名义上的国王，安茹公爵，普罗旺斯伯爵（1417～1434）。他艰难地夺取了对那不勒斯的统治权，死后由其弟安茹的勒内接替。

路易十八

(1755～1824)法国国王（1814～1824）。

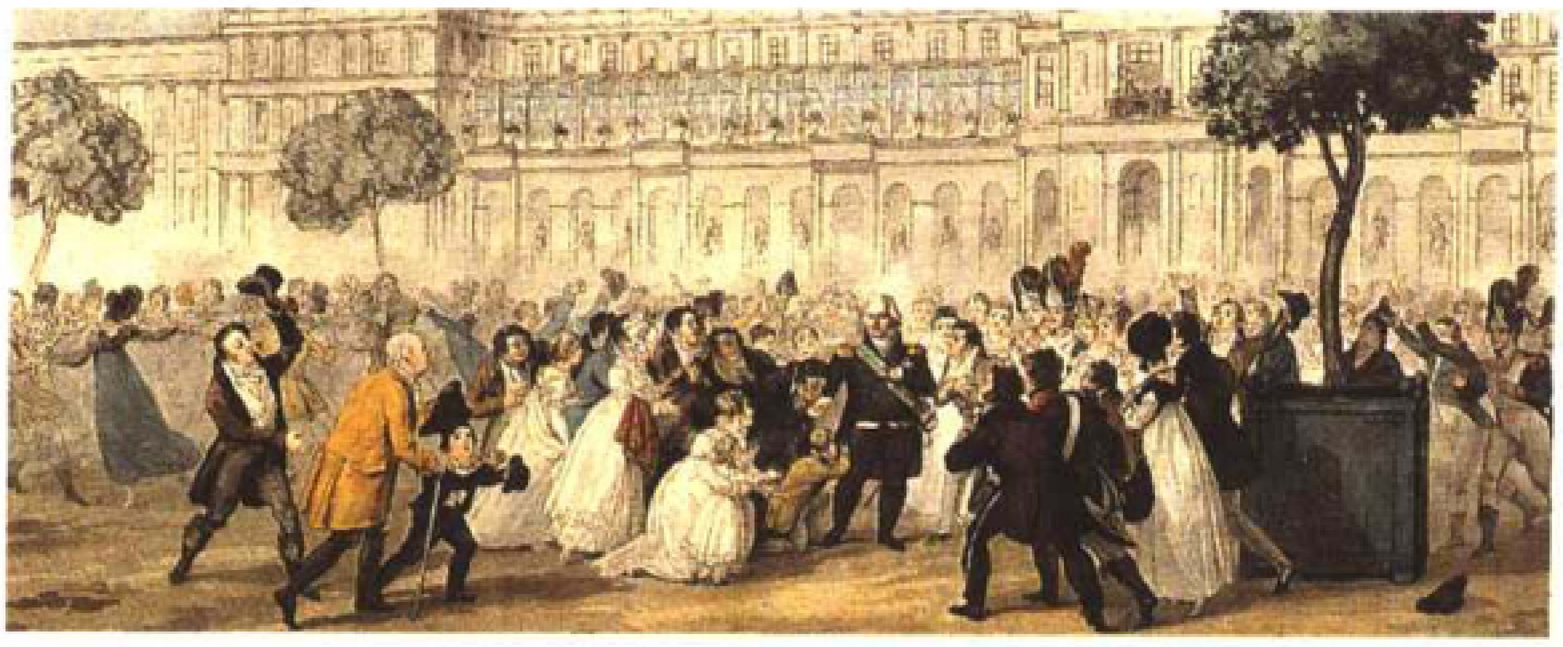

法国第二次王朝复辟：1815年7月8日路易十八回到巴黎

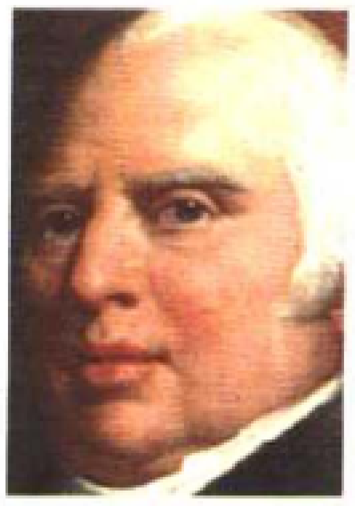
法国国王路易十八

路易十五的曾孙，王储路易和玛丽-约瑟夫·德·萨克斯之子，妻子是萨瓦的路易丝。路易十八是普罗旺斯的伯爵。1791年6月起，他陆续侨居于科布伦茨、维罗纳、英格兰。1814年拿破仑第一帝国崩溃后，他返回巴黎，塔列兰早已准备好帮助波旁王朝复辟。路易十八没有什么个人声望，他明智地意识到如果完全否认大革命和第一帝国的成果，他将永远失去他的王朝。因此波旁王朝刚一复辟，他就颁布了1814年宪章，实行立宪君主制。在拿破仑复出的“百日政权”时期，他流亡到根特，后来王朝再度复辟。1816年路易十八解散由极端保皇党人控制的“无双议会”，任用黎塞留公爵为首相，采取温和的政策。1818年又任命德卡兹为首相，实行自由主义政策。1820年贝里公爵被刺杀后，路易十八远离了德卡兹，重新采取一些反革命措施，重用维莱尔。

路易十二

(1462 ~ 1515)法国国王（1498 ~ 1515）。奥尔良公爵和玛丽·德·克莱瓦的儿子。玛丽·德·博热摄政时期，他参加了叛乱，1488年被监禁。获释后，他又获得堂兄查理八世的宠信，还于1494 ~ 1495年期间指挥军队在意大利作战。查理八世死后，无人继承，路易十二便登上了法国王位，并把奥尔良公爵领地和瓦卢瓦并入法国。他撤销了与路易十一之女让娜的婚姻，以便与查理八世的遗孀、布列塔尼的安娜结婚，从而保证布列塔尼地区不落入外人之手。对外政策上，他继续入侵意大利。1499 ~ 1500年他以瓦伦丁·维斯孔蒂之孙的身份实现了对米兰公国的要求。1501年他与阿拉贡的斐迪南二世缔结了瓜分那不勒斯的条约，进驻那不勒斯。1504年他被西班牙人驱逐出那不勒斯，但还保有米兰。然而教皇尤里乌斯二世组成了一个强大的联盟与他作对。1512年富瓦的加斯东死后，他被迫放弃米兰，同时还得面临英格兰和瑞士的入侵。他分头与教皇、英格兰和瑞士斡旋，最终在1514年恢复法国和平。同年鳏居的路易十二迎娶英格兰的玛丽为妻。他死后，由其女克洛德的丈夫、他的堂弟弗兰西斯继位。

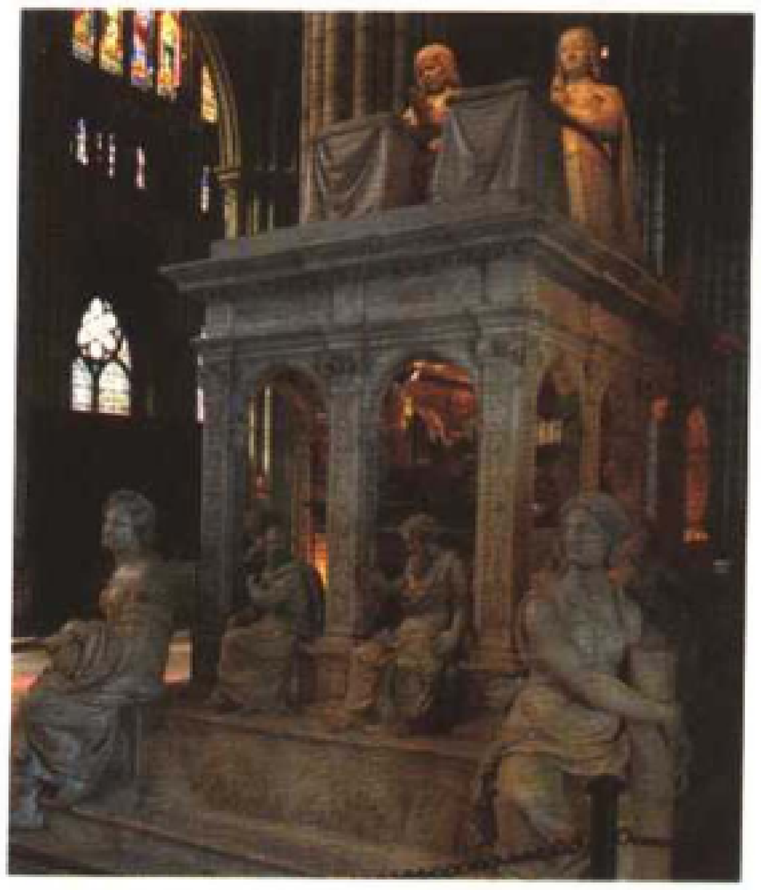
法国圣但尼教堂的路易十二和安妮（布列塔尼的）之墓(1516 ~ 1531)

路易十六

(1754 ~ 1793)法国国王（1774 ~ 1791年）。王储路易和玛丽-约瑟夫·德·萨克斯的儿子，路易十五的曾孙。1770年他与奥地利女大公玛丽-安托瓦内特结婚，1774年路易十五死后登上法国王位。路易十六年轻时就表现得意志薄弱，受到身边的人尤其是王后的左右。

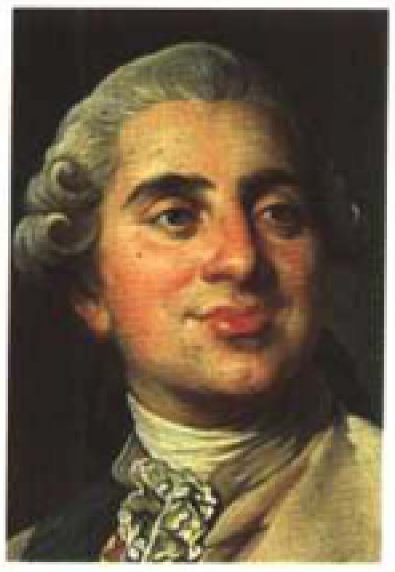
法国国王路易十六

改革的尝试 1774年起路易十六辞去了莫普和泰雷，召回了议会以求和解。他任命的大臣都还很有才干，包括外交大臣韦尔热纳（1774 ~ 1787年在位）和财政大臣杜尔哥。但这些大臣实施的措施，如紧缩预算开支、对土地所有者征税等，惹恼了特权阶级，1776年他们迫使路易十六解除了杜尔哥的职务。接替杜尔哥的财政大臣银行家内克面临着法国参加美国独立战争引起的财政危机，再次提出改革财政制度。1781年他给路易十六作了一个报告，指出宫廷铺张浪费的问题，也于1783年被解职。他的继任者卡洛纳也很快遭到特权阶级的反对，1787年贵族和议会的反对越来越强烈，终被洛梅莱·德·布里耶纳取而代之。在外省，也因议会的部分权力被国王取缔而发生了一些声援议会的骚乱。财政危机迫使路易十六不得不于1788年8月宣布将在翌年5月1日召开三级会议。同时他又重新任命内克为财政大臣。内克又恢复了议会的所有权力。

君主立宪政体的尝试 路易十六倚靠贵族阶层中最保守的派系，反对第三等级的改革要求。巴士底狱攻陷后，10月5日 ~ 6日，他在凡尔赛散步时被强行送回巴黎。尽管他成为立宪君主，还在1790年7月14日联盟节上发誓效忠国家和宪法，然而他并没有真心接受，还把希望寄托于在国外的贵族和外国干涉上。1791年6月20 ~ 21日，路易十六企图潜逃，但在瓦雷纳被截回。于是他决定采取“浑水摸鱼”计，即有步骤地使局势恶化的手段来谋取成功。1792年3月他组成吉伦特派内阁，并支持他们提出的与奥地利交战的政策。路易十六两次使用否决权阻挠议会通过法案，并在6月解散了吉伦特派内阁。

君主政体的覆灭 1792年8月10日起义后，立法议会宣布暂时停止国王的权力，把路易十六监禁在巴黎丹普尔监狱。1792年9月21日，国民公会宣布废除王权，成立共和国。路易十六被指控犯有危害人民自由和国家安全罪。1793年1月17日，几乎全体一致同意其有罪，并以387票赞成、334票反对，通过了对他判处死刑的决定。1793年1月23日，路易十六被送上断头台。他高贵而勇敢地死去，这强烈地震撼了整个欧洲宫廷，导致第一次反法同盟的形成。

路易十七

路易十六和玛丽—安托瓦内特的次子。1789年其兄死后成为法国王储。路易十六一家关在丹普尔监狱时，他因为卫生条件不佳死去。由于他的死一直有很多谣言，出现了许多冒名顶替者，其中最著名的是瑞恩多夫。

路易十三

(1601 ~ 1643)绰号公正的路易，法国国王（1643 ~ 1715）。亨利四世和玛丽·德·梅迪契的儿子。起初由其母摄政，由孔奇尼掌握实权。1617年，路易指使人诛杀了孔奇尼，任用了吕伊纳。他的母后策动一些权贵叛乱，同时他又面临一场新的宗教战争（1621年的蒙托邦之围）。1621年吕伊纳去世，1621 ~ 1624年法国经历几年的混乱。1624年路易十三听从建议，把权力交给黎塞留，1630年还戳穿了其母后和奥尔良的加斯东的阴谋（1630年受骗者之日），对黎塞留深信不疑。内政方面，路易十三和黎塞留通过向各地派监察官重新树立国王的威信，发展了贸易和海军，并且同新教徒和封建主作斗争。然而1635年，法国卷进三十年战争，国家的预算平衡被打破。沉重的赋税和天灾人祸引发了一些血腥的农民起义。路易十三与奥地利公主安娜于1615年结婚，生下二子：路易十四和奥尔良的菲利普。

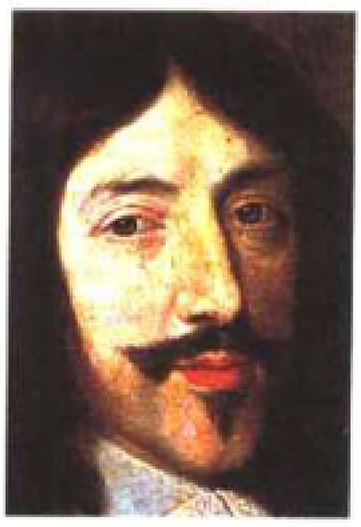
法国国王路易十三

路易十世

(1289 ~ 1316)法国国王（1314 ~ 1316），纳瓦拉国王（路易一世）。美男子腓力四世和纳瓦拉的让娜的儿子。他被迫批准了贵族的权利和习俗的特许状。他还因为其妻子——勃艮第的玛格丽特不忠，下令将她处死。

路易十四

(1638 ~ 1715)法国国王（1643 ~ 1715年）。路易十三和奥地利的安娜之子。路易十四绰号太阳王，他追求荣誉，讲究礼仪排场。

法国凡尔赛宫的和平厅，墙上有绘画《路易十四给欧洲带来和平》(1728 - 1729)

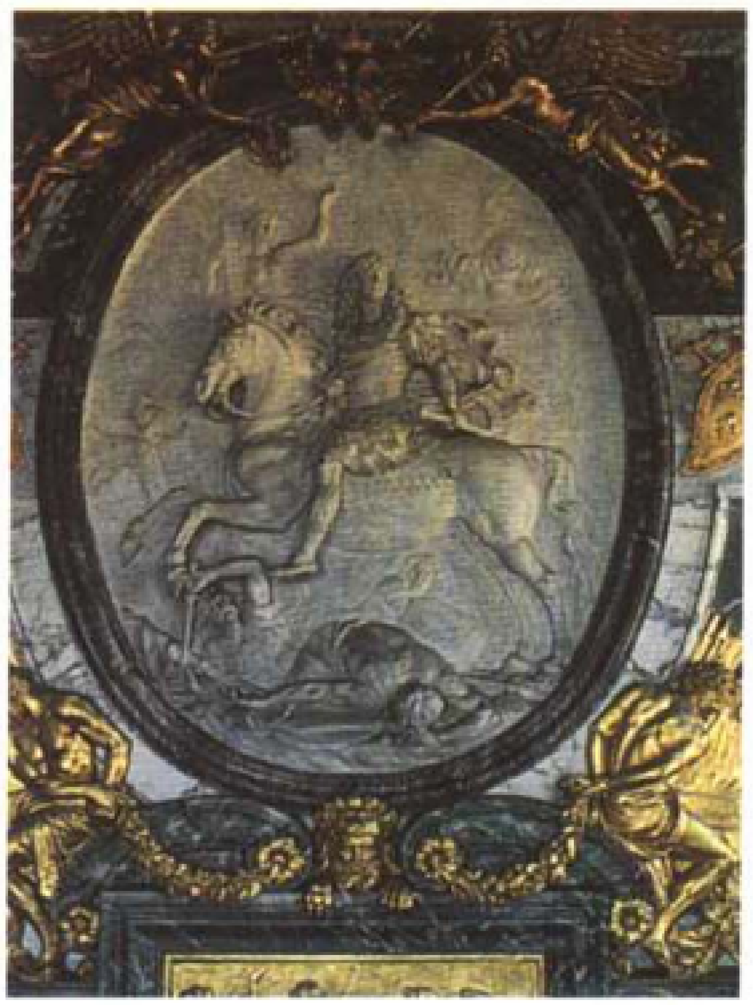

《路易十四对法国之敌人的胜利》(圆形浮雕)

他在位期间，制服了贵族阶层，大大加强了君主专制，成为君主专制制度的象征。在路易十四的统治下，法国的疆域得到扩展，势力居于欧洲之首，文化艺术方面也获得辉煌的成就。但他统治后期，把国家拖得精疲力尽，将一个空虚无力的法国留给其继任者。

少年路易和马萨林的统治　路易十四1638年生于圣日耳曼莱昂。5岁时路易十三去世，他继承父位，由其母后安娜摄政，首相马萨林掌握实权，极大地受到投石党运动(1648 - 1653)的影响。1660年，他与西班牙公主玛丽-泰蕾莎结婚。翌年马萨林死去，年轻的路易表示不再任命宰相，要独自担负起统治王国的全部责任。

专制的对内政策　在科尔贝尔的辅助下，路易十四改革了政府，加强中央集权。他将高层教士和佩剑贵族排除于权力之外，在穿袍贵族和资产阶级中间挑选了为数不多的人才加以任用。1664年他监禁了野心勃勃的财政总督富凯，此后他只信任几个世代为相的家族，如科尔贝尔家族和勒泰利埃家族（米歇尔·勒泰利埃、卢韦瓦）。他还向地方上派遣大量的监察官进行严格控制。他作为法国教会的领袖，再加上他的第二任妻子曼德侬夫人(1683)的影响，路易十四在宗教方面要求全国统一宗教信仰。他和罗马教廷之间长期存在冲突，尤其是在英诺森十一世时期(1676 - 1689)，因主教叙任权（即法国国王征收空缺主教的收入及任命其所属宗教职权）发生激烈斗争。然而，路易十四以天主教的捍卫者自居，用龙骑兵对新教徒进行迫害。1685年他还废除了《南特敕令》，取消新教在法国的合法地位，新教徒不得不大批离开。随后，路易十四在教皇的支持下，发动了对寂静教派和詹森教派的战争。出于对荣誉的爱好，支持和资助文学、艺术和科学的发展。他在位时期，法国涌现出一大批杰出的作家，如莫里哀、拉辛、布瓦洛……以及像勒布伦、勒诺特尔和阿杜安-芒萨尔这样的艺术家。巴黎和凡尔赛成为整个欧洲古典文化艺术的汇集地。

崇尚武力的对外政策　路易十四到处征战，除了由于他对荣誉和威望的追求之外，还出于以下原因：加强王国战略性的边界、捍卫天主教以及对西班牙王位的要求。当时法国在外交和军事上都无人可敌。路易十四在沃邦发现了一位攻打和构筑要塞的奇才。1667年，法国和西班牙决裂，经过佛兰德战争（1667 - 1668年由路易十四以其王后玛丽泰蕾莎的名义要求继承在西属尼德兰的遗产而发动的反对荷兰的战争）后，西班牙被迫将佛兰德的12座要塞让与法国；1672 - 1679年的荷兰战争使得他扩大了在佛兰德和埃诺的战果，并取得了弗朗什孔泰大区。取得了这些胜利之后，路易十四在1679 - 1684年间采取了“合并政策”，用和平的方式将蒙贝利亚尔、萨尔和卢森堡的一些城池纳入法国版图，并宣布对阿尔萨斯拥有主权，接着占领了斯特拉斯堡。于是整个欧洲组成了反法同盟。1688 - 1697年的奥格斯堡战争迫使路易十四归还了他在东部夺取的一部分领土。1701 - 1714年西班牙王位继承战争中，法国屡次遭到挫折，1708年甚至面临外敌入侵的危险。1713年的《乌得勒支条约》和1714年的《拉斯塔特和约》迫使路易十四放弃对西班牙王位的要求，并且把他在加拿大的一部分殖民地让于英格兰，这标志着法国霸权的终结。一系列的征战使法国精疲力尽。路易十四统治的末期，法国经济濒临破产，人民生活苦不堪言，物品匮乏，饥荒等天灾人祸连连不断。

路易十五

(1710 - 1774)法国国王（1715 - 1774）。

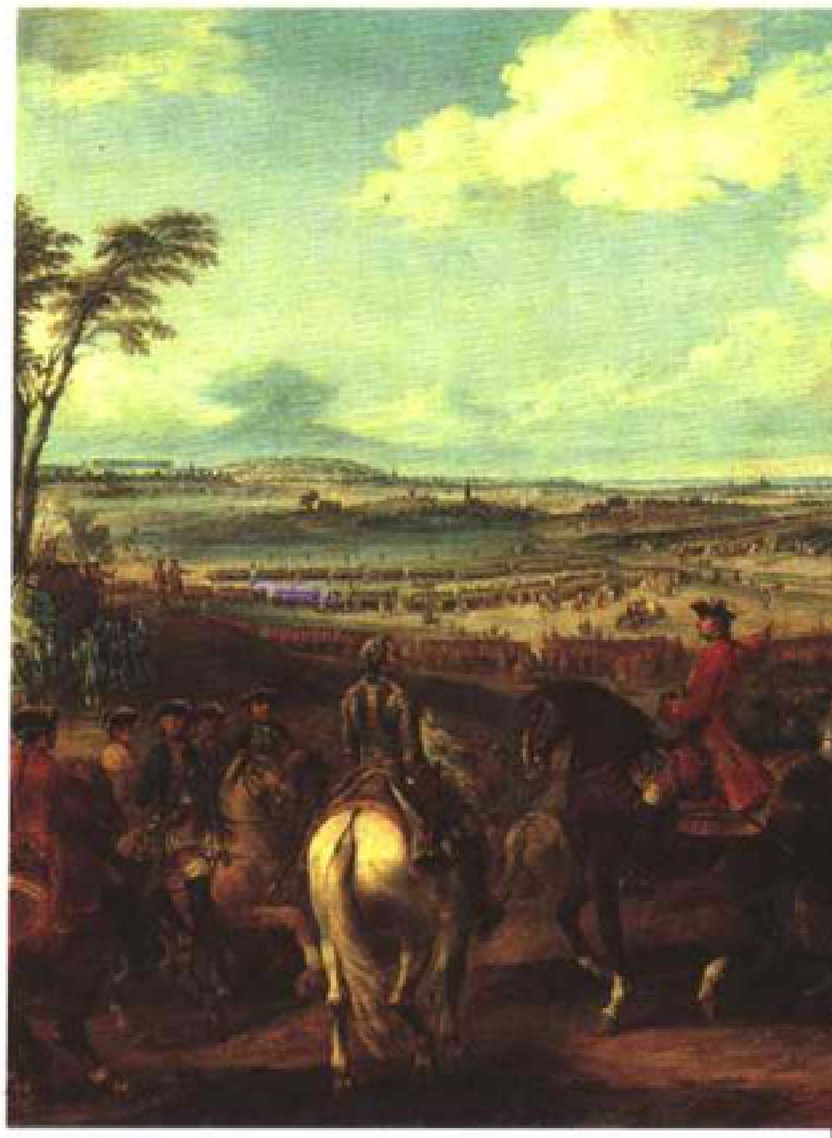

路易十五在享受劳菲尔德战役的胜利

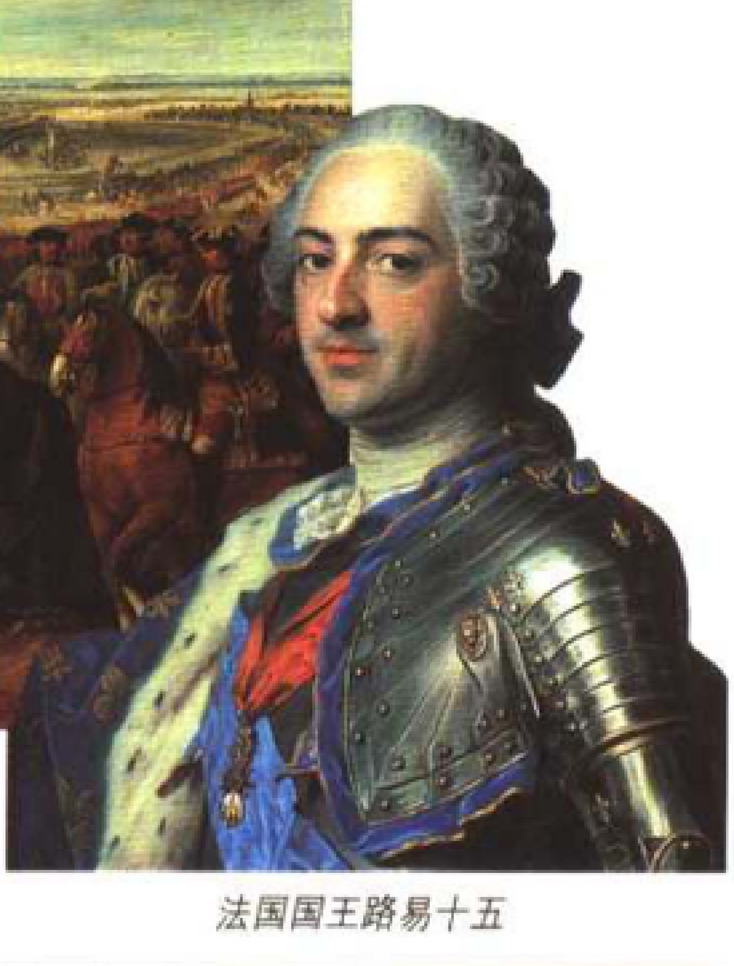

法国国王路易十五

路易十四的曾孙，勃艮第公爵路易和萨瓦的玛丽–阿代拉伊德的儿子。路易十五统治时期，法国经济繁荣，文化灿烂，而君主政体却日渐衰弱。哲学家尖锐地抨击现行的社会制度、宗教观念和传统的社会体制。

摄政时期和路易的早期统治　路易十五1710年生于凡尔赛。在他幼年时期，从1715到1723年，由路易十四的侄子奥尔良公爵腓力二世摄政。1722年，路易在兰斯加冕，翌年宣告成人，但当年8月奥尔良公爵被任命为首相，继续执掌政权，直到9月份他死去。路易十五听从弗勒里的建议，任命波旁的孔代公爵为相。路易十五被安排与波兰逊王斯坦尼斯瓦夫一世之女玛丽·莱什琴斯卡结婚。

弗勒里主教为相时期　1726年他赶走无能的波旁公爵，任命弗勒里主教为首相（1726～1743年为相）。弗勒里平衡了预算，推动了经济的发展，但是科尔贝尔的经济管制仍然束缚了工业的发展。对外政策上，弗勒里采取和平的外交政策，与英国和西班牙搞好关系。然而路易十五为了支持其岳父斯坦尼斯瓦夫·莱什琴斯卡，将法国卷进了1733年波兰王位继承战争。1738年的维也纳条约结束了这场战争，并保证在斯坦尼斯瓦夫死后法国对洛林和巴尔公爵领地的所有权。1740年领事裁判权条款的延期保证了法国在勒旺的绝对优势。

改革尝试　1743年，弗勒里去世，路易十五决定不再任命首相。他受到民众的拥护，被誉称为“受爱戴的路易”。但是1745年起，他宣布“哲学党”领袖蓬巴杜侯爵夫人为正式情妇，并深受其影响。蓬巴杜夫人把各部组了又散，宣扬改革。1749年在她的建议下，路易十五支持了马绍·阿尔努伊公平税收的政策，实行二十分之一税（即从个人总收入中征收5%的个人所得税），但是1751年在外省、教士、议会的特权阶层的强烈反对声中不得不取消此项政策。对外关系上，法国参加了1740～1748年的奥地利王位继承战争并取得一系列胜利，然而路易十五于1748年签订亚琛条约，归还了他攻取的领土。1756年，路易十五与奥地利结盟退出了反奥同盟，法国和奥地利遂同普鲁士和英国开战（七年战争）。路易十五对阿尔让松伯爵和马肖越来越不满，1757年在蓬巴杜侯爵夫人的怂恿下，将他俩解职。

舒瓦瑟尔内阁　1758～1770年，路易十五任用舒瓦瑟尔为相。在舒瓦瑟尔的管理下，法国经济繁荣，君主政体日益衰弱。1763年的巴黎条约使他不得不把印度和加拿大让于英国，七年战争才划上了句号。舒瓦瑟尔重组了军队和海军，1766年斯坦尼斯瓦夫·莱什琴斯卡死后，把洛林和巴尔纳入法国的版图。1768年还从热那亚人手里买下了科西嘉岛。但是，因为舒瓦瑟尔和议会的关系过于紧密，而议会曾一度解散了耶稣会还反对一切税收上的改革，后来他便失去了路易十五的信任。

绝对君主制度的加强　1771年路易十五把内阁交给由巴里夫人保护的艾吉永公爵、泰雷神父、掌玺大臣莫普三人执掌。在莫普的支持下，路易十五决定发动一次“国王行动”，他流放了130名大法官，解散了巴黎议会，法官都成了领取国家俸禄的公务员。这使泰雷得以进行财政改革（从此所有的人都有义务缴纳二十分之一税），缩小了赤字。这些改革措施打击了贵族的势力，绝对君主制度表面上得以确定。

路易十一

(1423～1483)法国国王（1461～1483）。查理七世的儿子和继承人。外形俊美，性格复杂，在其父统治期间曾带领贵族进行反抗。1465年胜负不分的蒙泰利战役使得他最后作出让步。1468年由于他暗中支持列日暴动，被大胆查理软禁并且被迫签订一个条约作出大量的让步，可是他刚被释放就撕毁了条约。1467年好人查理死后，大胆查理成为勃艮第公爵，与阿尔萨斯、洛林、香槟地区甚至一度与英格兰结成同盟。路易十一于1475年通过皮基尼条约瓦解了英勃联盟，并且在大胆查理周围联系那些利益受到勃艮第损害的地方，诸如瑞士各邦、莱茵河上各邦、洛林等地，织起阴谋与利益之网。1476年大胆查理在瑞士的格朗松河莫拉大败，1477年死于南锡。路易十一乘势把勃艮第公国、皮卡第和阿图瓦据为己有。1482年阿拉斯条约确认了路易十一对这些地区的统治权，还加上了安茹和普罗旺斯。

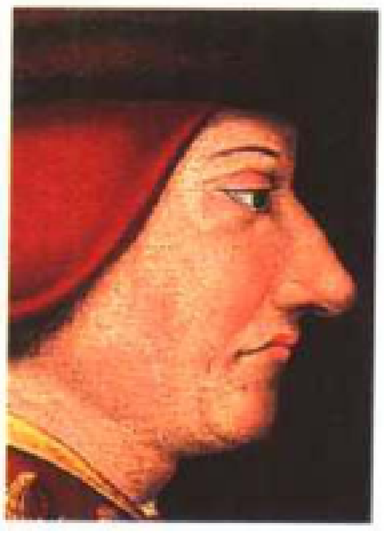
法国国王路易十一

对内政策　路易十一限制了大的政治和行政机构的权力，降服了教士和贵族阶层，并且将查理七世重组国王军队的工作进行下去。此外他还大力推动经济的发展，使得法国在百年战争后能够很快复兴。他还把丝织业引进到里昂和图尔，并且在里昂兴建了许多集市。

路易丝(梅克伦堡-施特雷利兹的)

(1776～1810)普鲁士王后。1793年她与后来的普鲁士国王弗雷德里克·威廉三世结婚。1806年普鲁士瓦解后，她支持大臣改革。

路易丝(萨瓦的)

(1476～1531)法国摄政王后。萨瓦公爵菲利普和波旁的玛格丽特之女。她嫁给奥尔良的查理，生有一女昂古莱姆的玛格丽特，即后来的纳瓦尔王后，还有一子，即法国国王弗兰西斯一世。1515年和1525年，路易丝在其子远征意大利时两度摄政。1529年，她和奥地利的玛格丽特谈判达成康布雷和平协定（史称夫人和约）。

路易丝·德·玛丽雅克(圣)

(1591～1660)法国修女。1625年，其丈夫、参议员安托万·勒·卡去世，她参与了圣樊高·德保罗的慈善活动并与之共同创立了慈善修女会，她是第一任会长。

路易丝-玛丽

(1812～1850)比利时王后。法国国王路易-菲利普之女，1832年嫁给利奥波德一世。

路易斯

(1875～1946)美国物理化学家。他的电子对理论促进了对共价键的认识，并扩大了酸和碱的概念。生于马萨诸塞州的韦思纽顿。16岁起先后在内布拉斯加大学和哈佛大学学习，24岁在哈佛大学获博士学位后到德国莱比锡和哥廷根从事研究，曾在物理化学家奥斯特瓦尔德和能斯特的指导下工作。1905年在麻省理工学院开始研究热力学，6年后成为马萨诸塞理工学院物化教授，翌年成为伯克利加利福尼亚大学物理化学教授和化学学院院长。1901和1907年，在《美国科技学会杂志》上著文，提出“逸度”和“活度”的概念。大约在1916年他提出由共享价电子及电子转移可形成化学键。在《原子和分子的价与结构》（1923年）一书中发表了他的看法，同年与兰德尔一起出版的教科书《化学物质的热力学与自由能》成为经典著作。书中深入地讨论了化学平衡问题，给自由能、活度等概念作出了新的解释。路易斯后期还研究酸碱理论，给酸、碱下了如下定义：“酸”是能接受电子，而“碱”是能给予电子的物质。这一见解深受化学界的重视。被称为“路易斯酸碱理论”。1933年他首次分离氢的同位素氘，并制备重水（氧化氘）的纯样品。后来从事光化学和分子结构方面的工作如：有机物产生荧光、磷光和颜色等。1946年3月23日在进行荧光实验时，猝然去世。

路易斯(皮埃尔)

(1870～1925)法国作家。《吕西安》的译者。他希望散文体的情诗中有来自德彪西灵感的亚历山大体(《比利蒂斯之歌》，1894年)。他以古典风尚小说(《爱与美的女神》，1896年)和讽刺故事(《保索勒国王奇遇记》，1901年)而著称。

路易斯·哈里斯联合公司

美国民意调查研究所，1956年由哈里斯在纽约创建。

路易斯安那

美国南部的州。名称来自原法属殖民地。面积125674平方千米，人口4219973。首府巴吞鲁日。

地理概况　矿物资源的开采(石油、天然气、硫、盐)占该州经济的首要位置。当地气候温和湿润，适于发展农业(林木、畜牧、大豆、棉花、水稻)。新奥尔良和巴吞鲁日这两座主要城市也是重要的港口。

历史　路易斯安那在1682年被卡夫里埃·德拉萨勒以法国的名义占领，后为纪念路易十四取名路易斯安那，1803年被拿破仑转让给美国。

路易斯维尔

美国城市(在肯塔基)。位于俄亥俄河边。人口269063。市内有博物馆。

路易四世

（921 - 954)绰号海外归来的路易。法国国王（936 - 954)。

路易四世(巴伐利亚)

(1287 - 1347)德意志国王（1314 - 1346)、神圣罗马帝国皇帝（1328 - 1346年在位)。他被教皇约翰二十二世开除教会后，扶持尼古拉五世为伪教皇。他在位时对勃兰登堡、荷兰、泽兰、弗里西亚采取扩张政策。

路易五世

(967 - 987)绰号懒王路易。法国国王(986 - 987)。

路易一世(安茹的)

安茹伯爵（1360 - 1384)、西西里国王、普罗旺斯和福卡尔基耶伯爵（1383 - 1384)。法国国王好人约翰二世之子、西西里女王琼一世的指定继承人。

路易一世(巴伐利亚的)

(1786 - 1868)巴伐利亚国王（1825 - 1848)。他在慕尼黑修建了大量的新古典主义建筑。他由于和劳拉·蒙特斯之间的关系而不得不让位给儿子马克西米连二世。

路易一世(大路易)

(1326 - 1382)匈牙利国王（1342 - 1382)、波兰国王(1370 - 1382)。安茹王室的罗伯特·查理一世之子。路易一世促成了匈牙利经济和文化上的飞跃。他两次远征意大利，第一次是1347 - 1348年针对那不勒斯的让娜一世，第二次是1350年针对塔兰托的路易。

路易一世(虔诚者)

(778 - 840)法兰克帝国皇帝（814 - 840)。查理曼大帝的儿子、继承人。他依靠教会势力，使加洛林王朝迅猛发展。817年，他在亚琛大会上确定阿基坦归属丕平，巴伐利亚归属日耳曼人路易，而立洛泰尔为共主和皇储。819年他同巴伐利亚的尤迪丝结婚，823年生子秃头查理。这一婚姻影响了817年的协定，引起他前三个儿子的叛乱。

露涅-玻

(1869 - 1940)法国演员、剧院经理兼作家。1893年，创建了“厄夫尔”剧院，让法国人认识了外国戏剧评论家(易卜生、斯特林堡)，他也鼓励比利时年轻作家(克罗姆兰克)和法国的年轻作家(巴塔耶、克洛岱尔、雅里)。

lǚ

吕埃-马迈松

法国上塞纳省的专区首府。位于瓦莱里安山脚下。人口74671。是法国石油学院所在地。古迹有16 - 17世纪的教堂(约瑟芬皇后和奥尔滕斯王后墓地)。现已改为国家博物馆的马迈松城堡原来是拿破仑最喜爱的行宫，约瑟芬与他离婚后长期住在这里。马迈松城堡还包括博瓦 - 普雷奥古堡(现有博物馆，内容是关于拿破仑被囚禁和死亡的历史以及各种传说)。

吕班(热尔梅娜)

(1890 - 1979)法国女高音歌唱家。巴黎歌剧院的歌剧演员，她是第一个在拜罗伊特演唱的法国女歌手。

吕贝尔斯

(1939 -)荷兰政治家。基督教民主主义者。1982 - 1994年出任荷兰总理。

吕贝克

德国港口(在石勒苏益格-荷尔斯泰因)。位于波罗的海沿岸。人口212932。是汉萨同盟时代的古城区和工业中心(冶金、农副产品加工)。吕贝克建于1143年，1226年成为皇城，1230 - 1535年跃居汉萨同盟的首要位置。市内有中世纪的大型砖石建筑(市政厅、圣母院)。设有博物馆。

吕贝龙山

法国沃克吕兹省的石灰岩山脉。位于迪朗斯河以北，海拔1125米，被吕贝龙大然公园(165000公顷)围在中间。

吕不韦

(? - 前235)中国战国后期秦国丞相。原为大商人，往来贩卖，家财千金。秦昭王末年，太子死，秦昭王以次子安国君为太子。安国君立爱姬为正夫人，称华阳夫人。子楚为安国君之子，作为秦国的人质而居于赵国，甚不得志。吕不韦于邯郸见子楚，认为“奇货可居”，乃劝说子楚结交无子嗣的华阳夫人。在华阳夫人帮助下，子楚被立为安国君嫡嗣。前251年，秦昭王死，安国君继位，华阳夫人为王后，子楚为太子。安国君继位一年后死，子楚继位，是为秦庄襄王。前249年，吕不韦被任命为丞相。前247年，秦庄襄王死，太子嬴政继位，尊吕为相国，号称“仲父”。吕广招天下贤士，编纂《吕氏春秋》，共20余万言。秦王嬴政年少，吕把持朝政，并与太后私通。前237年，嬴政免去吕不韦的相国职位，封他为文信侯，迁往封地河南。此后，吕不韦仍有很大影响，诸侯、宾客、使臣多往见之，不绝于道。秦王嬴政恐吕作乱，命他全家迁往蜀地。吕不韦忖度形势，遂饮鸩自杀。

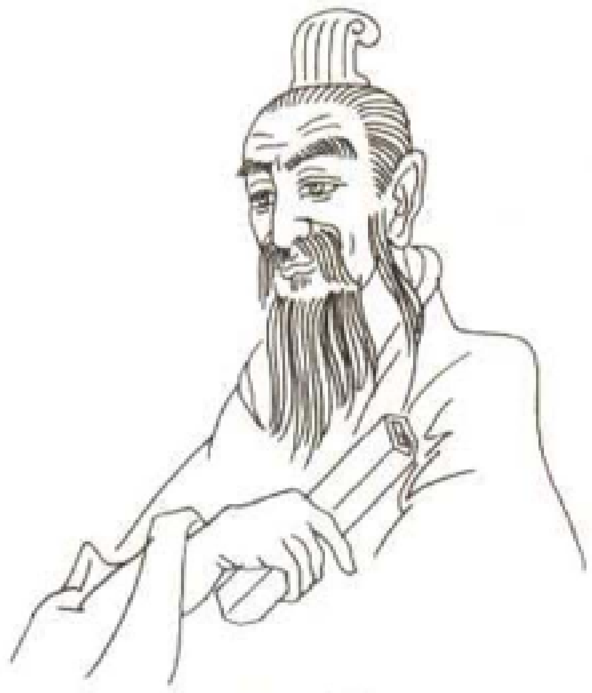

吕不韦像

吕布

(? - 198)中国东汉末年将领。字奉先。五原郡九原(今内蒙古包头西)人。东汉末年，被刺史丁原任为主簿。董卓入京擅权，诱使吕布杀死丁原。吕布与董卓侍婢私通，又因董卓粗暴而积怨，转而依赖司徒王允，受王允唆使刺杀董卓。王委任他为奋武将军。董卓部将李傕等攻长安，吕布战败而投奔袁术，被拒绝后再投袁绍。虽立战功，却因受疑忌而险被袁绍谋杀，逃出后与张杨合兵，并与张邈等联盟，任兖州牧，据濮阳(今河南濮阳南)，共抗曹操。初战于濮阳，曹军不利，再战于巨野，吕布兵败，转奔刘备。袁术意与吕结亲，吕受沛相陈珪挑唆而未允。陈向曹操推荐吕布，袁术怒而遣大将张勋攻吕，为吕所败。建安三年(198)吕布再叛归袁术，破刘备于沛，又胜曹操援军夏侯惇，被曹操率军包围。吕布无谋而多猜忌，部将心怀顾忌而难以取胜，守城3月被迫降曹，为曹操所杀。

吕德

(1784 - 1855)法国雕塑家。虽然接受的是古典派的传统教育，但却是浪漫派大师，创作了巴黎凯旋门上的群像高浮雕《马赛曲》、纳伊的雕塑和《在不朽中苏醒的拿破仑》(菲克森，黄金海岸)。

吕多维克·斯福尔扎

(1452 - 1508)米兰的公爵。他在法国的帮助下取得了米兰公国，但是路易十二登基后，他便丧失了权力。1500年在诺瓦尔被擒，

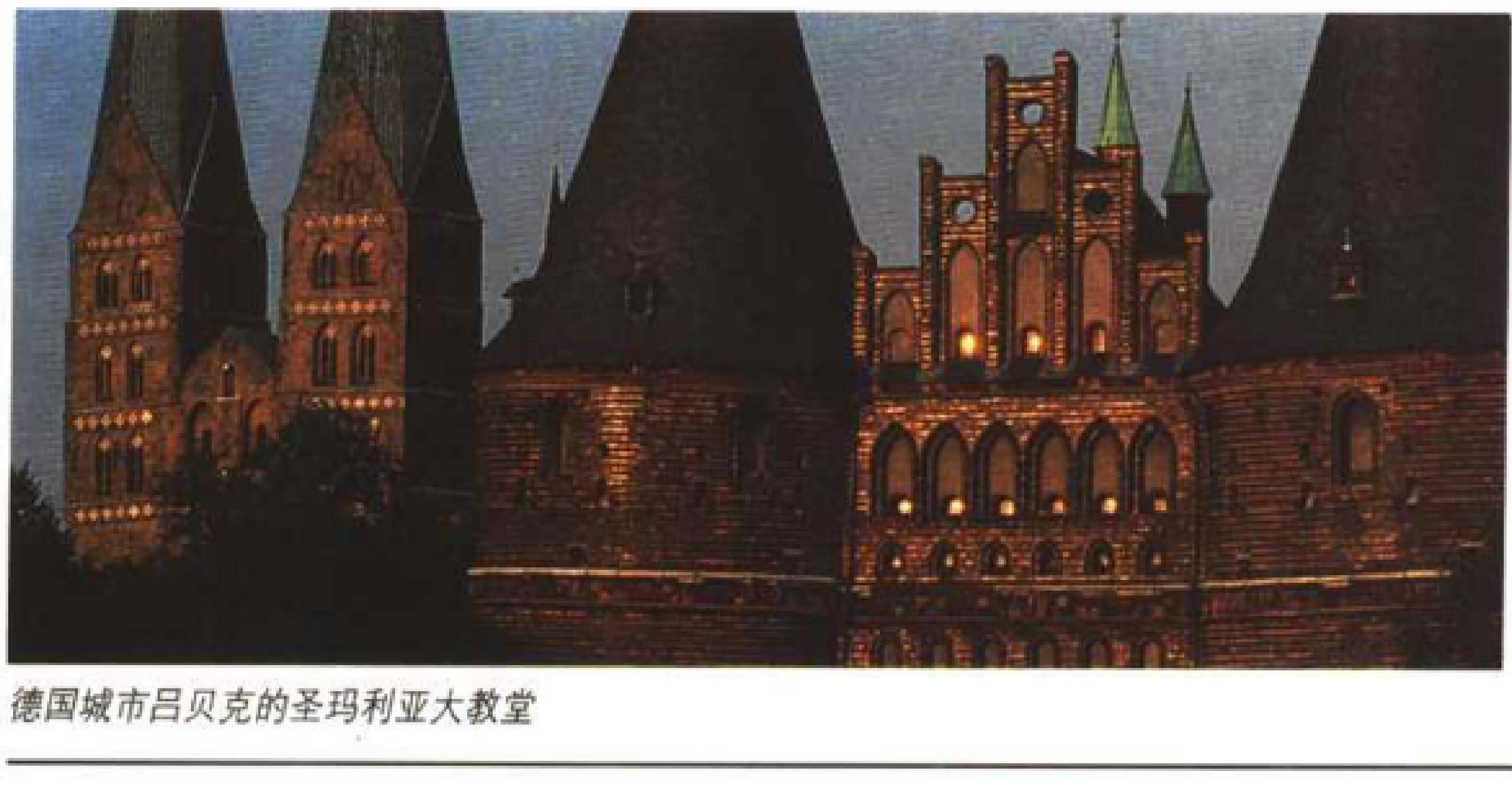

德国城市吕贝克的圣玛利亚大教堂

后死在法国。

吕尔

法国上索恩省的专区首府。人口9143。工业有纺织和化工。

吕尔曼

(1879~1933)法国装饰家。他常选用木料或稀有材料（象牙、珐琅等），制作的家具非常高雅，是装饰艺术的典范。

吕尔萨

(1892~1966) 法国画家、壁挂艺术家。从20世纪30年代起受到中世纪艺术的启发致力于创新壁挂艺术（《世界之歌》，十幅，1956至1965年，昂热）。

吕尔山

法国阿尔卑斯山区南段的石灰岩山。位于锡斯特拉西南，海拔1826米。

吕伐登

荷兰城市。弗里斯兰省首府。人口85693。有16~18世纪的古建筑。设有弗里斯兰博物馆和市博物馆。

吕菲埃

(1921~)法国医生。1972年，成为法兰西学院教授。研究血液学、免疫学和遗传学，并创建用于研究血液遗传因子的血类型学。

吕夫

(1896~1978)法国经济学家和金融学家。出版过有关货币问题的论著，在书中他表明了支持建立彻底自由的经济制度的观点，同时希望建立真正的国际金融秩序。1964年当选法兰西学院院士。

吕根岛

位于波罗的海的德国岛屿。经大坝与大陆相连，面积926平方千米。产业有旅游业。

吕后

(?~前180)中国汉代汉高祖刘邦之妻。名雉，字娥姁，山阳单父(今山东单县)人。汉高祖五年(前202)刘邦称帝，立吕雉为后，子刘盈为太子。吕后为人有谋略而性残忍。汉高祖十年(前197)，陈豨谋反，刘邦亲往平定，吕后留守长安。据报韩信阴谋发兵策应陈豨，遂与萧何将韩信骗入宫后处死，并夷三族。刘邦生前嫌太子刘盈柔弱，欲另立宠姬戚夫人之子赵王如意为太子。因大臣反对，吕后又多方设法为刘盈辅翼，废太子之事未成。刘邦死后，刘盈继位，即汉惠帝。汉惠帝不满吕后所为，忧郁病死，吕后把持朝政。吕后执政8年，继续推行汉高祖以来“与民休息”的政策，先后废除秦以来的“挟书律”、“三族罪”、“妖言令”；减田租，奖励农耕，放宽对商人的限制等。对当时生产发展起了积极作用。吕后执政后，封侄吕台、吕产、吕禄等为王，使吕氏集团掌握了朝廷大权，忠于刘氏的元老重臣遭到排斥。吕后大封诸吕为王，遭到刘氏宗室和大臣的强烈反对。她病危时告诫诸吕部署应变，严密控制京城和皇宫的警卫。诸吕在吕后死后阴谋作乱，被太尉周勃、丞相陈平和朱虚侯刘章等迅速翦灭。西汉朝廷大权复归刘氏，代王刘恒被立为皇帝，即汉文帝。

吕济尼昂家族

普瓦图家族的前身。发源于东罗马，1192年居伊·德·吕济尼昂在叙利亚建立吕济尼昂王朝。

吕卡

(1489/1494年~1533)荷兰画家、版画雕刻家。在莱顿师从于英戈布雷赫兹，创作风俗画、圣经题材和宗教题材画，制作铜版画，因其作品变幻莫测而成名，并使他成为与丢勒相匹敌的竞争者。

吕克特

(1788~1866)德国诗人。以娴熟运用许多不同的诗体而著名，著有《顶盔戴甲的十四行诗》等。

吕勒

(1233~1315)加泰罗尼亚哲学家、神学家和诗人。马若克宫里的著名行吟诗人，自1265年起便致力于非教徒的改宗。百科全书式的作家，他用拉丁文、阿拉伯文、加泰罗尼亚文写了大量的有关逻辑、苦行、法律和哲学的著作。他试图让不同信仰的学者交流，以实现人类的宗教统一。在其《艺术论》中，他企图调和理性与信仰。他将加泰罗尼亚散文提升到文学语言的行列。

吕勒奥

瑞典港口。位于波的尼亚湾，吕勒河入海口。人口68412。有木材和钢铁出口。

吕里

(1632~1687) 法国籍意大利作曲家。1646年抵达法国。作为出色的小提琴家，他博得了年轻的路易十四的信任，命其为宫廷作曲，并为王室创作芭蕾舞曲。从1664至1670年，他和莫里哀合作创作芭蕾歌剧，包括《贵人迷》(1670年)，他开始朝歌剧方面发展。后来与基诺合作，1673年在《卡德摩斯与埃尔米奥纳》剧中创造了新的音乐形式：抒情悲剧。他一般一年创作一部歌剧。最著名的有：《阿尔采斯特》(1674年)、《黛赛》(1675年)、《伊西斯》(1677年)、《阿尔马第斯》(1684年)、《阿尔米达》(1686年)。他还留下了两部芭蕾舞曲、一部田园曲和一些宗教音乐：《上帝怜我》(1664年)、《颂主曲》(1677年)、《来自深处》(1683年)。他统治了那个时代的法国音乐，而他的风格对巴赫和亨德尔都产生了影响。

法国籍意大利作曲家吕里

吕眉

(1924~)美国电影人。他擅长刻画冲突和矛盾，拍摄了《十二个愤怒的男人》(1957)、《蛇皮男人》(1960)、《倒霉的下午》(1975)、《纽约王子》(1981)、《家庭纠纷》(1989)。

吕米埃

(1864~1948)法国化学家兼工业家。在他哥哥奥古斯特(1862~1954)帮助下，发明了电影放映机。第一场放映于1895年12月28日于巴黎举行，此后又拍了不少电影。同样，也应该把彩色电影的首次商业手段的成功运作归功于他(1903年)。另外，他又为电影的图像清晰化做了不少工作(1935年，借助电影制作技术)。

吕讷堡

德国城市(在下萨克森)。人口60937。市内有建于13~18世纪的市政厅、哥特式教堂、砖石装饰的古老住宅。建有德国盐业博物馆。

吕内维尔

法国默尔特-摩泽尔省的专区首府。位于默尔特河边。人口21112。工业有机械与电器制造、纺织、陶瓷。1801年法国和奥地利在此签署条约确认法国在意大利的势力范围。市内有博弗朗公爵城堡(1702年)和圣雅克教堂(1730年)。

吕嫩

德国城市。位于利珀河边。人口86363。市内有汉萨时期的老城区。工业有冶金。

吕叔湘

(1904~1998)中国当代语言学家、语文教育学家。江苏丹阳人。1926年毕业于国立东南大学外国语文系。1936年到英国牛津大学和伦敦大学留学。1938年回国后，先后在云南大学、华西联合大学、金陵大学、中央大学、清华大学等校从事教学和研究工作。1952年调任中国科学院语言研究所，后任研究所所长、名誉所长。1954年兼任中国文字改革委员会委员，1980年起任副主任。同年被选为中国语言学会会长。语法理论方面的主要著作有《中国文法要略》、《语法修辞讲话》(与朱德熙合著)、《汉语语法分析问题》以及《汉语语法论文集》。《语法修辞讲话》在《人民日报》连载。《汉语语法分析问题》是一部重要的汉语语法理论著作。《汉语语法论文集》收集了他在上个世纪40年代研究近代汉语语法的主要著作。与叶圣陶、朱自清合编《开明文言读本》。他曾参加并指导《暂拟汉语教学语法系统》的制订，并为《语法和语法教学》撰稿。关于语文教学的论文收入《吕叔湘语文教学》。

吕斯提热

(1926~)法国高级教士。父亲是波兰

旅游：良好的自然环境是人类放松、休闲的理想场所

人，母亲是以色列人。1954年成为教士，1981年被任命为巴黎主教，1983年红衣主教，1995年当选法兰西学院院士。

吕宋岛

菲律宾群岛中面积最大(108172平方千米)、人口最多(2100万)的岛屿。分布着山脉和火山的高原上有裂谷穿过，北部有卡加延平原，中部有马尼拉附近的平原。西部地区的气候是干旱的冬季和多雨的夏季，东部为副热带气候。遍布全岛有水稻种植和其他经济作物(椰子、蕉麻、烟草、甘蔗)。地下资源有铬、铜和金矿。主要城市人口聚居在马尼拉。1942～1944年吕宋岛被日军占领。

吕特伯夫

13世纪法国诗人。著有民歌、讽刺诗等多种风格的作品，包括《热那》(1270)、《泰奥菲尔的奇迹》(1260)等。

吕西阿斯

(约前440～前380)希腊演说家。他反对“三十僭主”。阿提卡语言风格的典范。

吕西安

(125～192)希腊作家。具有尖锐的思想，对于宗教、艺术和既定的价值常提出批评和讽刺(《死者的对话》、《天主们的会合》)。他写有许多充满想像的虚构故事(《鲁休斯或笨蛋》、《真实的历史》)。

吕西柳斯

(前180～前102)拉丁语诗人。浪漫讽刺风格的创始人。

吕伊纳公爵

(1578～1621)法国国务活动家。路易十三的宠臣。1617年他策划暗杀了孔奇尼，并取而代之当上首相。1621年被任命为法国陆军统帅，镇压了胡格诺派。

旅游

所有为了旅行和闲暇逗留而从事的活动和使用的技术。20世纪初以前，旅游一直是富人阶层的专利。但后来在发达国家它却经历了一场极端的演变。这里既有现代化交通工具（铁路和火车）出现的原因，也有社会变革的原因（劳动时间的减少和生活水平的普遍提高）。不过即使是在这些国家里，不同社会阶层的人动身前去度假的比例也各不相同。

大众行为 尽管如此，旅游还是渐渐成为一种大众化的活动。它带动了一些国内和国际组织的成立，如联合国下属的世界旅游组织，同时它对社会（出发国和到达国）和自然环境的影响也使它成为重要的经济砝码。旅游的特别之处在于需要来来往往，动用交通工具；在于时间长（按法国的经济学定义至少24小时以上）；在于旅游者的目的各不相同（休闲、健身、商务、文化表演、体育、宗教等等）；在于所有它引出的生产和消费活动。旅游现象所及之处几乎无所不包，而“旅游产品”的提供者则直接或通过旅行社销售各种各样的休闲和旅游线路。

大量的旅游人潮 西欧是世界上游客人数最集中的地区，其中的主要国家分布也很集中(排名在前位的接待国有法国、西班牙和意大利)。北美地区（加上加勒比地区）是世界第二大旅游中枢。除了以上两大热点地区外，还有少量旅游人数从富裕国家流向南地中海地区的国家(埃及、突尼斯、摩洛哥)、印度和斯里兰卡、其他亚洲热带国家和日本、非洲和南美等地。国际旅游也是不发达国家(尤其对加勒比海地区和大洋洲的某些国家而言)主要的就业和收入来源。

铝

原子序数为13。是地球和月球上含量最丰富的金属元素，在地壳中含量仅次于氧和硅。单质带银白色光泽。比重只有2.7，导热性、导电性、延展性和对光的反射性能都很好，可以用作炊具、电线、电缆、拉丝压箔、

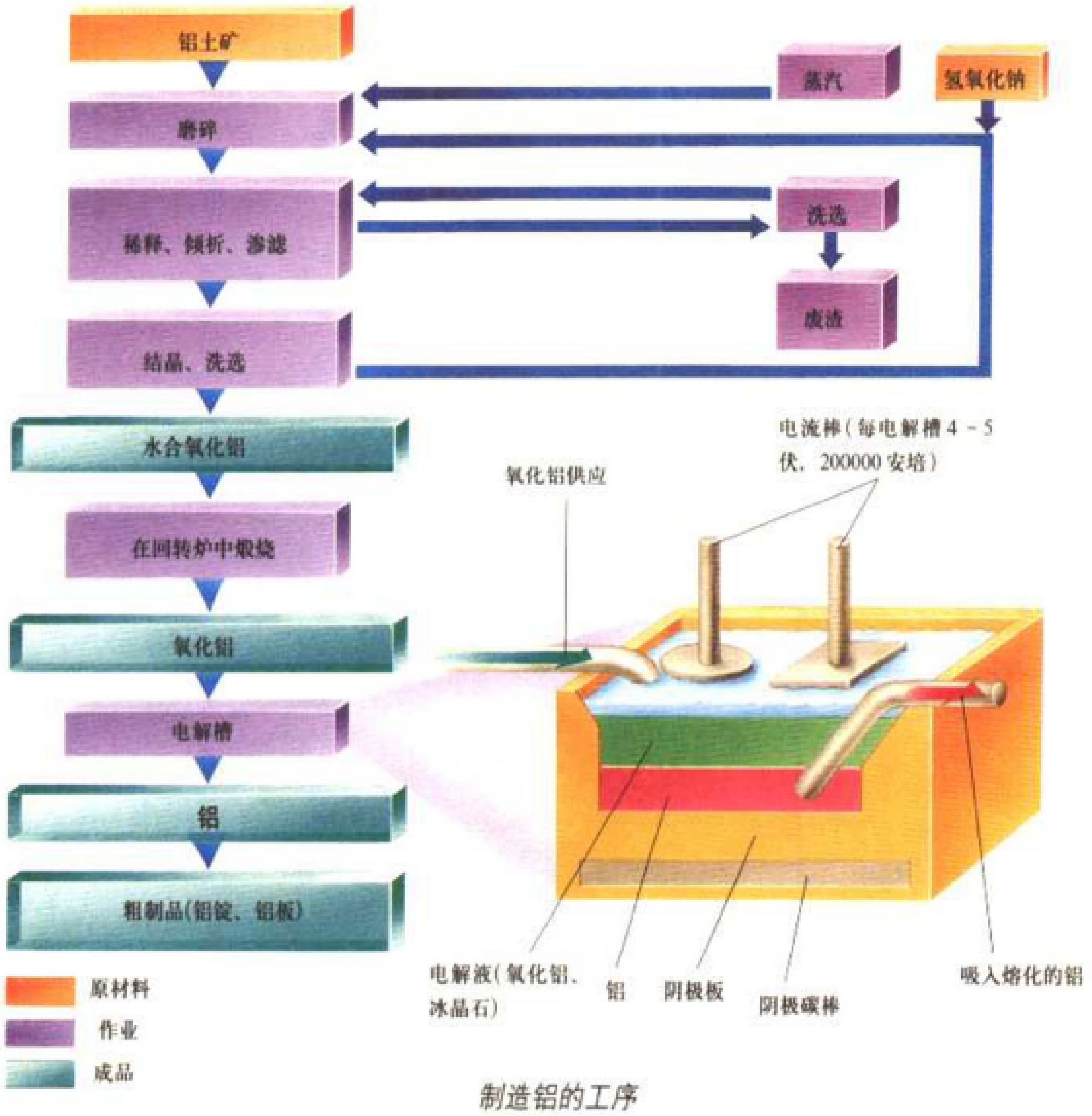

制造铝的工序

制造天文望远镜及聚光灯、探照灯和太阳能灶的反射面。在空气中表面形成薄而致密的氧化膜，不易磨损和渗透，熔点高，耐浓硫酸和浓硝酸，但碱和稀酸能与之反应。高温时与氧气燃烧发出巨大的热量和白光，易与碳、氮、硫、磷等非金属反应。铝有两性，与稀酸或强碱反应释放出氢。纯铝很软，但可加入其他的金属制成广泛应用的品质优良的硬铝合金，是飞机、船舶、汽车、火车、导弹、火箭、人造卫星的材料。新型的铝合金泡沫铝轻盈、隔音、保温、强度高，是良好的建筑材料。自然界中没有游离态的铝。主要以硅酸盐及铝土矿和冰晶石形式存在。自然界坚硬和美丽的宝石——刚玉，是晶态无水氧化铝。其硬度仅次于金刚石。用作抛光剂、精密仪器轴承、钟表的钻石、耐磨材料、耐火材料和电绝缘体。

lǜ

律法书

希伯来文，指《圣经》中训戒的律法。公元前2世纪的犹太教专门将“托拉”这一名称记录在摩西五书中。随后在犹太教及犹太文化活动时代，这一词被用来指称整个犹太教义。犹太教义不断解释(《密西那》、《塔木德》)和扩充文字文献，人们把这些评注称为“口头律法”。由此，犹太教就成为两种形式的宗教，口头的和书写的。

律师

受当事人委托或法院指定，协助当事人进行诉讼或处理其他法律事务的专业人员。其任务有：(1) 在刑事诉讼中，为被告人进行辩护；(2) 在民事诉讼中，为当事人诉讼代理人；(3) 充当机关、团体、企业和个人的法律顾问，就有关问题提供法律上的意见，也可以接受委托，拟订有关法律行为的文书和诉讼文书。在中国，律师是国家法律工作者，以维护法律的正确实施和国家、集体利益与公民合法权益为职责。律师资格，须经省级司法厅(局)考核批准，发给律师证书后取得。律师执行职务的工作机构是法律顾问处或律师事务所。

律宗

全称“南山律宗”。中国佛教宗派。唐道宣创立。以研习和传持戒律为主要内容。道宣用大乘教义会通《四分律》，撰《四分律含注戒本疏》、《四分律删补随机羯磨疏》、《四分律删繁补阙行事钞》等。又在终南山创设戒坛，制订授戒仪式。后中国出家僧尼受戒和日常生活践履，均以该宗行事，故该宗又通于其他各宗。唐天宝十三年(754年)，鉴真受邀东渡，把律宗传入日本，创建唐招提寺，成为日本律宗初祖。

绿色海岸

法国迪纳尔和圣马洛附近位于拉芒什海峡(英吉利海峡)沿岸的地区。

绿色和平组织

国际性的生态保护组织。1971年在加拿大的温哥华建立。

绿色欧洲

欧洲一体化建设初期从农业问题角度指称欧洲共同市场内的成员国。

绿山城

波兰城市(在西里西亚)。人口114900。是工业中心。

绿衣大食

又称“南大食”。中国史籍对伊斯兰教什叶派在北非建立的法蒂玛王朝（909~1171）的称谓。因其旗色尚绿而得名。西方文献称之为南萨拉森帝国。

氯

原子序数为17的非金属元素。原子量35.453。自然界中由$Cl_{35}Cl_{37}$两种稳定同位素组成。在地壳含量占0.2%，在人体中占0.25%。单质为黄绿色气体，比空气约重2.5倍，有剧烈的窒息性臭味，有毒。空气里游离氯气的最高含量不得超过1mg／m^3，否则人会中毒，引起剧烈的咳嗽，严重的会窒息、死亡。化学性质活泼。尤其有痕量水分存在时，活泼性急剧增加。能与一切普通金属和除氧、氮、碳以外的非金属形成化合物。用于合成盐酸、聚氯乙烯塑料、制造漂白粉、农药、消毒饮用水。还用于制造有机溶剂、染料、化学试剂、冶炼稀有金属。工业上用电解食盐水制得单质、天然存在的最重要的氯化合物食盐——氯化钠，是制氯和盐酸的原料。盐酸在冶金工业、纺织工业、食品工业上有广泛应用。氯化钾作钾肥和干燥剂，氯化银是感光材料。

滤光器

对光的不同波段选择性吸收(或通过)的光学器件。其有色介质常用的有玻璃、明胶片和液体（将颜色溶液盛于玻璃槽中）等类型。用途很广，可装置在照相机或摄影机镜头前，用以根据胶片感色特性和摄影艺术要求，校正被摄体的色调；可用于彩色印刷的照相制版，以拍摄分色底片；可作为护目镜，用以滤去伤目的紫外线。

滤波器

能选择、通过或抑制某频率范围内的信号的器件、装置。滤波器在1915年由美国的坎贝尔和德国的华格纳分别独立发明。根据处理信号的形式，滤波器可分为模拟滤波器和数字滤波器。其中，数字滤波器是20世纪60代中期出现的。现在可以用集成电路或“软件”方法——即在计算机上编程来构成数字滤波器。前者速度快但价格较高；后者速度较低但价格也低。随着微电子学的发展和计算机技术及其辅助设计的普及，滤波器的发展将更加趋向小型化、集成化和数字化。滤波器是信号处理中的重要系统，广泛地应用在通信、广播、电视、雷达及许多仪器和设备中。

luǎn

卵巢

产生卵细胞及女性激素的器官。位于输卵管的后下方，左右各一，呈灰白色。幼年期卵巢小，表面光滑，青春期迅速增大，产生成熟卵泡，成年妇女约28天排卵一次，并产生女性激素。绝经期后卵巢萎缩变硬，失去排卵作用。

卵巢肿瘤

是妇科常见的肿瘤。可发生于卵巢的各种组织成分。由于卵巢的组织学特点，卵巢肿瘤种类繁多，分类复杂。良性多为单侧性，有囊性感，表面光滑、活动、生长缓慢，巨大肿瘤可占据整个盆腔或腹腔。恶性多为双侧，表面凹凸不平，活动差，生长快，常伴有腹水及腹腔扩散。可并发扭转、破裂及感染。由于缺少有效的早期诊断方法，多数恶性卵巢肿瘤明确诊断时已属晚期，故死亡率较高。治疗以手术为主，恶性的辅以化疗或其他必要的治疗。

卵子

成熟的雌性生殖细胞。呈球状或卵圆形，多不能活动，含有大量的营养物质。

lüè

略萨

(1936~　)秘鲁及西班牙双重国籍作家、原籍秘鲁。他的小说构成了一幅讽刺嘲笑秘鲁社会的图画（《城市与狗》，1962；《晚娘颂歌》，1991；《唐·里戈贝尔多备忘录》，1997)。1990年竞选总统失败。

lún

伦巴第

意大利北部的大区。占地23850平方千米，是全国人口最多的大区(人口8831264)。共包括9个省(贝加莫、布雷西亚、科莫、克雷莫纳、曼托瓦、米兰、帕维亚、松德里奥和瓦雷塞)，首府米兰。

该地区位于波河平原中部，是穿越阿尔卑斯山的交通要道，地理位置独特，是意大利经济最活跃的地区。工业(机械与电器制造、纺织、化工)占主导地位。米兰北部的高海拔地区第三产业发达(运输、贸易、金融)。农业(水稻、小麦、玉米)在该地区尤其是南部低洼平原具有重要地位。

伦巴第的皮埃尔

(约1100~1160)来自伦巴第的神学家。他先是神学教授，后又成为巴黎主教(1159)。是《警句四卷书》的作者，该书于12世纪至16世纪期间成为神学教育的基础教材。

伦巴第人

古代日耳曼人的一个分支。公元6世纪时侵入意大利。

伦勃朗

（1606~1669）荷兰画家，版画雕刻家。伦勃朗的作品（绘画和版画），如同他的肖像画，由于明暗手法的运用而具有极强的表现

力。他关于人类命运的思考具有普遍价值。这一切使得他被视为是最著名的西方艺术大师之一。

最初的生涯 伦勃朗1606年出生于莱顿一个富裕的磨房主家庭。他们的磨房位于过去莱茵河的一个分支（凡·里吉恩）上。他学习传统课程，从非常小的时候就开始画画。1621年他开始在莱顿作画并学习版画。1624年又到阿姆斯特丹，在当时城里最出色的历史画师、与卡拉瓦乔和亚当·艾谢梅尔齐名的画家彼得·拉斯特曼的画室学习。1625年回到莱顿时，他以反学院派风格的颇为有趣的作品（《安娜与托比特》）引起人们的关注。1631年他回到了阿姆斯特丹，并定居于此。

阿姆斯特丹的成功 他的第一件重要作品，也是他的成名作，是当时评价极高的集体肖像画《杜普教授的解剖课》（1632）。在阿姆斯特丹，他住在一个大艺术品商人凡·优伦伯格家中，此人曾出版过他的一些铜版画。1634年，伦勃朗娶凡·优伦伯格的侄女莎丝吉雅为妻。此后的8年中，在荷兰该省总督的保护下，他获得了精神和经济上的成功，而他优雅而美丽的年轻妻子也成为了他最喜爱的主题。1642年他的妻子去世了，留给他刚出生一年的儿子提杜斯。伦勃朗因此得到了一笔不小的遗产。在他位于阿姆斯特丹犹太区约登布莱街的住宅（现为博物馆）里，充满了珍奇或具有异国情调的收藏品以及各种各样昂贵的艺术品。许多学生经常光顾他的画室，其中有费尔狄南·伯勒（1616～1680）和卡端·法布里丘士（1622～1654）。然而他在妻子去世时完成的作品《夜巡》（1642），却很不受他的主顾们的欢迎。作品销量减少，伦勃朗在经济上遇到了困难。与此同时，他还卷入了照顾他儿子提杜斯的女佣对他提起的诉讼案（1649）中，这更增加了他的烦恼。

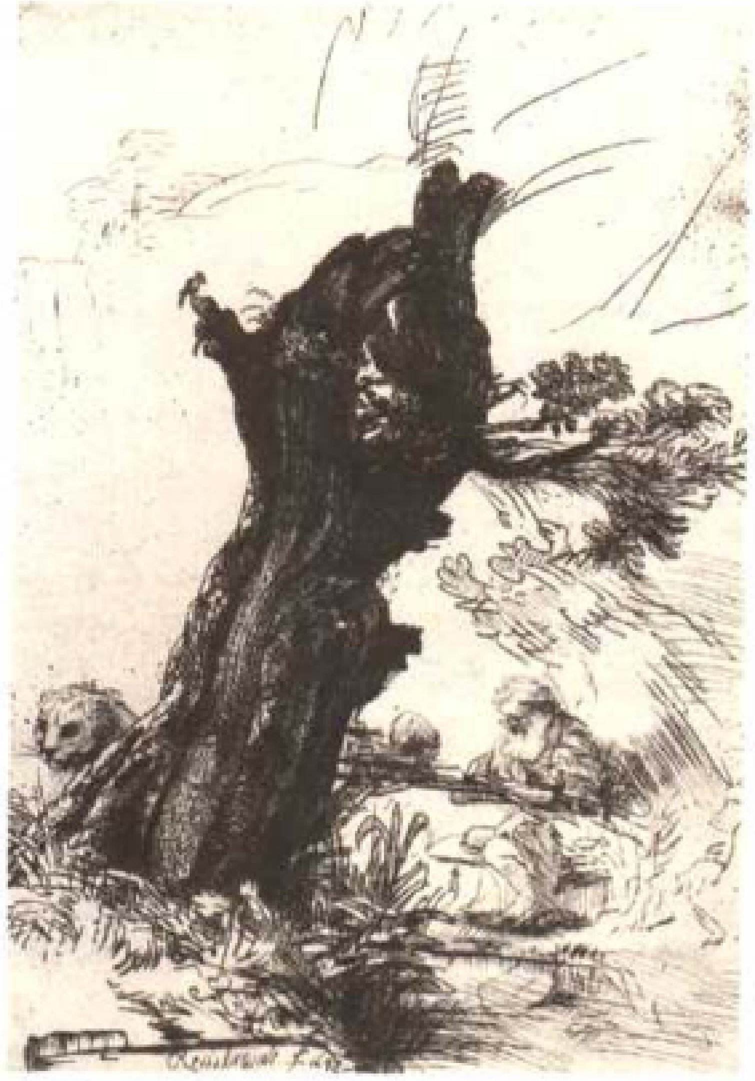
Rembrandt f.

伦勃朗的画作《圣哲罗姆在柳树下写作》(铜版画，1648)

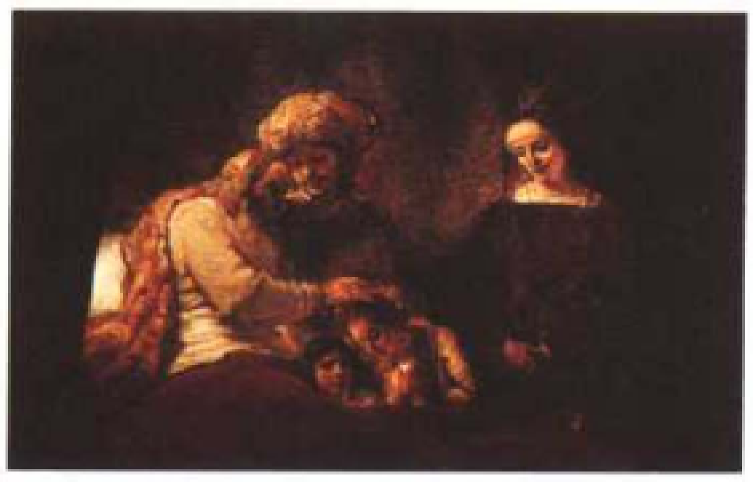

伦勃朗的画作《雅各向约瑟的儿子们祝福》(1656)

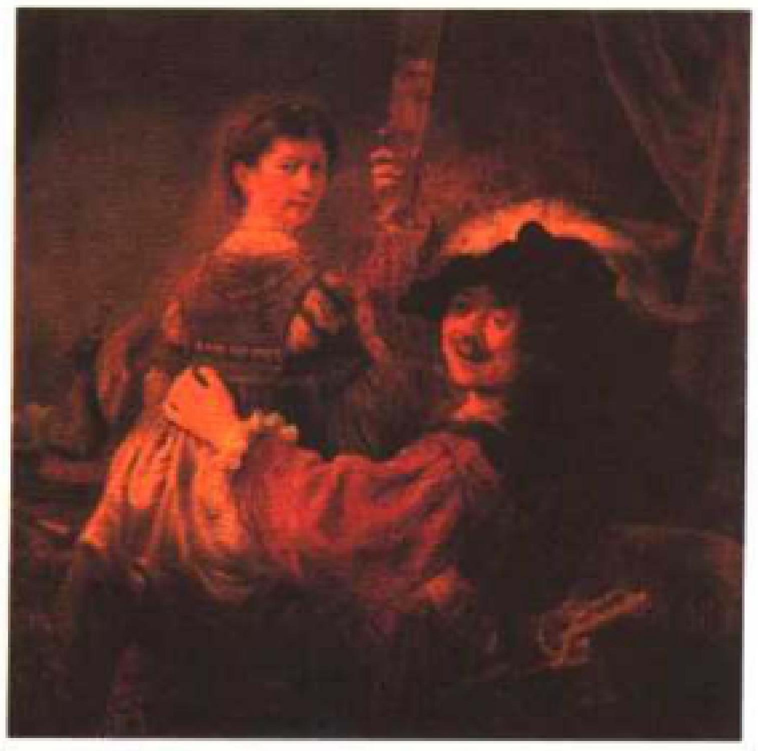

伦勃朗的画作《美术家和莎丝吉雅》

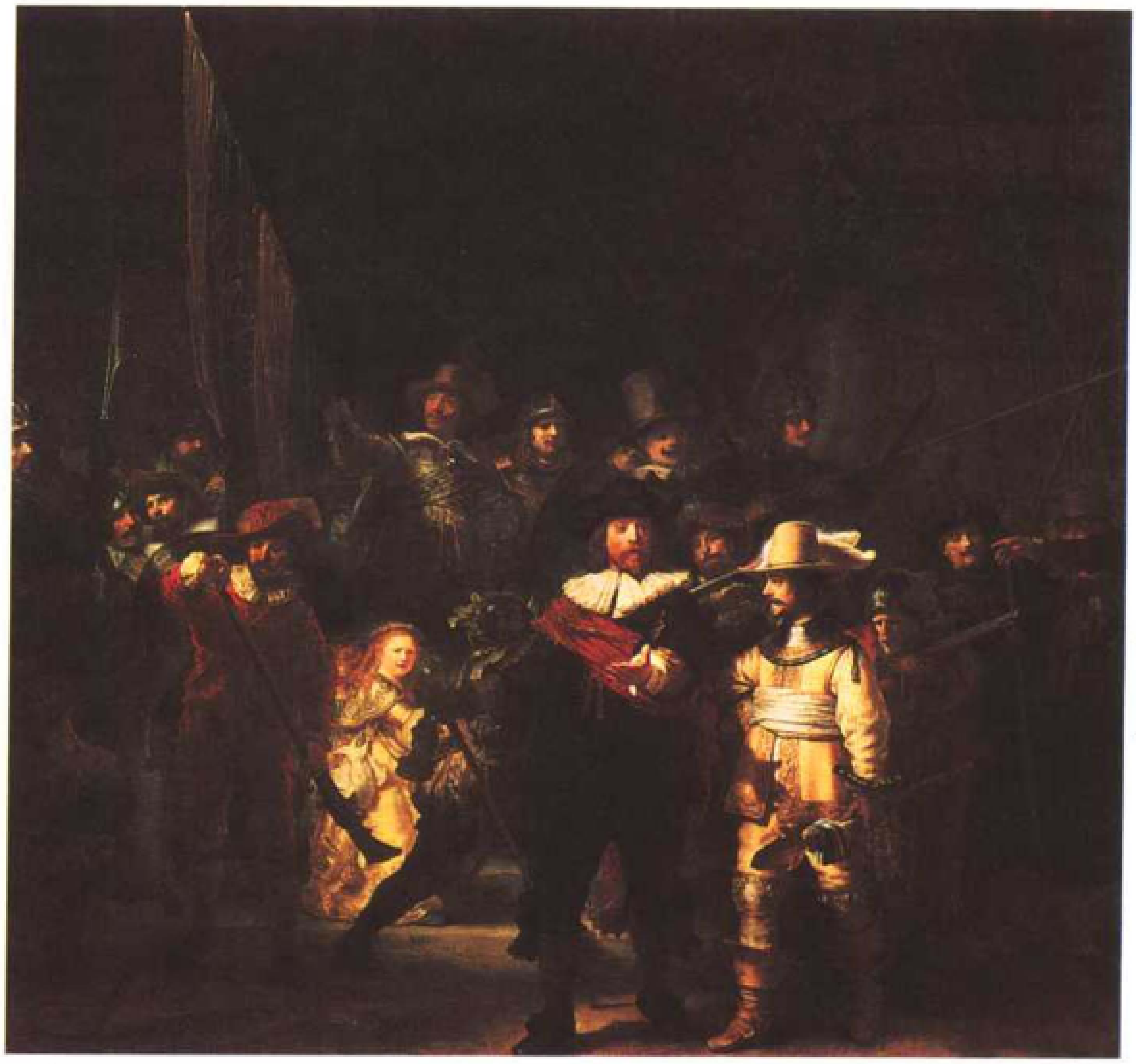

伦勃朗的画作《弗朗兹·班宁·柯克上尉的民兵队》(俗称《夜巡》，1642)

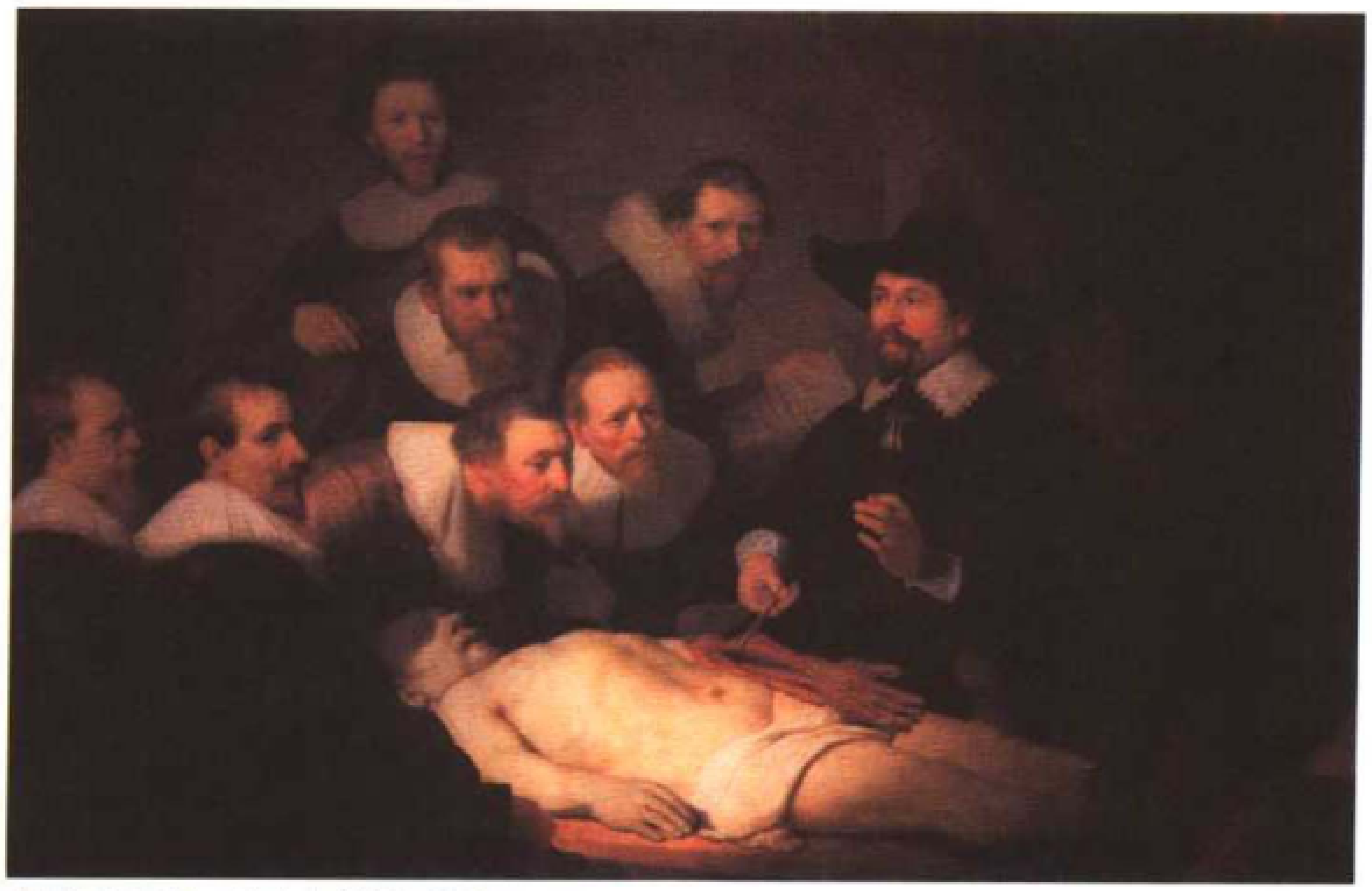

伦勃朗的画作《杜普教授的解剖课》(1632)

最后二十年的挫折与辉煌　1645年伦勃朗雇佣了25岁的乡下女子亨德丽吉·史托菲作女佣，并与她同居。1654年两人因姘居关系受到了教会的指责。与此同时，他的作品《浴女》被认为是“不道德”的。另外人们还因为他喜欢用又老又丑的人而非当时的大人物们作模特而指责他。在1656年他的第二幅《解剖课》发表时，他的债主们找人清点了他的财产，并将其拍卖。伦勃朗和亨德丽吉、提杜斯搬到了城里的一个穷人区去。在那里他们做一点雕刻、绘画和收藏品的小买卖。然而他的大胆独创、特立独行却在此时达到了顶峰，如《彼得不认主耶稣》(1660)。他创作了《布商行会的理事们》(1662)，却不在意其他的订单。他逃避达官显贵，只和那些普通人交往，而非那些忠于他的老主顾和崇拜者们。1663年亨德丽吉去世了，她曾给画家灵感以表现最真实动人的女性美。1669年伦勃朗也随她而去。

版画作品中的深意　伦勃朗创作了300多件版画作品，被认为是最伟大的版画雕刻家。人们开始评价他的“伟大的技法”是1653年之后的事。他的绘画和版画在主题和风格的变化上是平行的。他正是通过自己（62幅自画像）、亲人和他遇到的所有人，而不是受新旧约全书的启发，来表现人类的生存条件并探究它的神奇。人们看到他从描绘真实的、几乎是无名的人和事物开始，通过他那神奇的明暗手法（尤其是他的绘画作品充满了令人惊叹的现代笔触）来表现生活中表面和内心的真实世界。

伦德高

(1888～1969)瑞典博物学家。光合作用、二氧化碳循环等研究的创始人。

伦德施泰特

(1875～1953)德国元帅。他1939～1941年先后在波兰、法国和俄国指挥集团军。1944年12月，他指挥了德军在阿登高原进行的最后攻势。

伦敦(加拿大)

加拿大城市(在安大略)。人口303165(连同郊区人口为342000)。是金融中心，工业有机械与电子制造。

伦敦(英国)

英国首都。位于泰晤士河边。人口2349900(大伦敦地区人口为6378600)。

地理概况　19世纪时伦敦是无可争辩的世界头号工业和航海强国的大都市，也是一个正在不断扩大的庞大帝国的首都。之后随着英国的衰落它也渐渐失去其主导地位。但它目前仍然是一座世界级的城市，也是欧洲最大的城市之一(与巴黎和莫斯科一样)。伦敦位于泰晤士河入海口，是大型的公路交通枢纽。11世纪以来一直是英国的政治中心(位于威斯敏斯特)，它与同一时期的英国强势同步增长。19世纪时它是世界上最大的港口和最大的城市(1831年时人口达150万)。人口密集的中心城区东西差别明显，西部为住宅区、东部是平民区和工业区。泰晤士河的两岸部分经过改造，1994年开始计划对大伦敦地区进行改造扩充，同时在周围建立多个新兴城市，以利于人口从中心城区外迁。

英国伦敦全景，近处为泰晤士河上的塔桥

除了首都的政治和文化功能外，伦敦还扮演了重要的贸易和金融角色。它是世界上最大的股票交易中心之一，有许多银行、保险公司和交易所(粮食和矿物交易)。第三产业部门的人口占就业人口的三分之二。伦敦大区也集中了英国工业就业人口的四分之一，他们一部分在港口运输部门工作，因为伦敦仍是英国第一大港口，有许多炼油和化工企业另有一部分人在资本和消费市场比重较大的行业工作(汽车制造、电子产品和出版业等)。

历史　伦敦是罗马帝国时期英国的战略和贸易中心，后毁于盎格鲁—撒克逊人的入侵(5世纪)，6～7世纪时它作为埃塞克斯王国的首都和主教府所在地重新崛起。10～12世纪时它是盎格鲁-撒克逊人和丹麦人的争夺焦点，从12世纪时起成为盎格鲁—诺曼王国事实上的首都。1191年签署的同盟条约选择了伦敦附近的威斯敏斯特作为政府所在地和汉萨同盟商人的定居地。

1258年和1327年它先后作为议会和王国首都所在地，凭借港口业务和呢绒工业(15世纪)出现了巨大的发展。1665年和1666年它分别受到鼠疫和火灾的洗劫，但到了18～19世纪，它的发展速度又得到加快，成为国际金融和贸易大都市。第二次世界大战期间，伦敦城受到德国飞机轰炸，损失惨重。

艺术　最古老的建筑有：伦敦塔，它的核心部分可以上溯到征服者威廉时期，位于伦敦城东郊；威斯敏斯特宫殿的大厅(1097年)；伟大的圣巴托罗缪教堂，有着罗马式祭坛原始哥特风格的环形教堂(1185年)；威斯敏斯特修道院。亨利八世时期的宫殿至今在圣詹姆斯和汉普顿仍有部分遗址。17世纪时伊尼哥·琼斯采纳帕拉蒂奥古典风格建造了白厅和格林尼治的女王宫。

1666年的伦敦大火灾之后，在沃伦指挥下放大比例重建了许多教堂，包括圣保罗大教堂。他的竞争对手詹姆斯·吉布斯设计了圣马丁教堂(1722年)。18世纪下半叶(在阿德尔菲地区)和19世纪初(建立白金汉宫、现代艺术学院)，显示伦敦城继续向西扩张。新哥特风格(威斯敏斯特议会大厦)和钢铁建筑(建于1863年的圣旁克拉火车站)，在维多利亚时期大放异彩。年代较近的建筑有：泰晤士河右岸的文化建筑群体(节日大厅、海沃画廊)，市区的巴比肯中心(1975年)以及经过改造的原泰晤士河码头地区(1990年)。

伦敦作为英国绘画流派的重要中心，也出现了大量与艺术有关的行业：家具、地毯和瓷器等。这里的博物馆都达到了国家级或国际级水准，例如大英博物馆、国家画廊、泰特画廊、维多利亚与阿尔伯特博物馆、华莱士艺术馆(欧洲不同流派的绘画与雕塑、家具、艺术品)、库托学院(意大利原始艺术和法国印象派绘画)。

伦敦城区

英国伦敦中部的金融区。位于泰晤士河左岸。

伦敦德里

英国北爱尔兰港口。位于福伊尔潟湖。人口88000。工业有纺织、化工。

伦敦烟雾

以煤为主要燃料的伦敦盆地，常产生含大量二氧化硫和煤尘的废气。当出现气温逆增(尤其是冬季)时，废气不易排出形成烟雾。对居民健康危害以呼吸系统疾患为主。自1873年以来百余年内伦敦发生十多次较大的烟雾事件，其中最严重的是在1952年12月5日至8日，伦敦上空连续4天烟雾迷漫，烟尘经久不散，一周内比往年同期约多死亡4000余人。

伦理

中国古代单用“伦”、“理”较多。伦是辈，引申为群、类、比、序等义；理是治玉，引申为分、条理、道理等义。伦理连用，始于《礼记·乐记》：“乐者，通伦理者也。”西方伦理一词源于古希腊语“伊索思”，意为驻地、现象的稳定性质等，后用以指生活惯例、风尚习俗这类稳定性较强的社会生活准则。无论中外，伦理都指处理人们相互关系的道理和准则。

伦理学

以道德为对象，研究道德起源和发展、道德本质和社会作用、道德品质的培养和道德规

范体系等问题的理论。其体系形态形成于奴隶社会。西方最早的代表著作是亚里士多德的《尼可马克伦理学》；中国较早的著作是春秋战国时成书的《论语》、《孟子》等。马克思主义以前，各种伦理学派都或多或少地为伦理学的发展提供了有价值的思想或引起人们有益的思考。由于唯心主义的社会历史观，剥削阶级利益基础的局限，在总体上，尚不具备科学形态。马克思主义运用历史唯物主义考察道德现象，揭示道德与利益之间的辩证关系，批判继承历史上各派伦理思想，创立了科学的伦理思想体系。马克思主义伦理学的产生，标志人类伦理思想发展的崭新阶段。

伦琴

(1845～1923)德国物理学家。出生于商人家庭。1865年，考入苏黎世综合技术学院。1869年获苏黎世工业学院理学博士学位。后在大学任物理学教授。历任维尔茨堡大学物理研究所所长、校长等职。1896年成为柏林科学院和慕尼黑科学院通讯院士。1900年任慕尼黑大学物理学教授和物理研究所所长。1895年，经过7年的时间，发现了X射线。在做高真空气体放电实验时，为了防止放电管内光线外漏，他用黑纸把放电管套起来，却发现一米以外的涂有铂氰化钡的荧光板在黑暗中发出荧光，他重复上述实验后，认为这荧光是从工作的高真空放电管发出的一种能穿透黑纸的新型射线作用在荧光屏上所发生的。为了证实自己的推断，他连续在实验室工作7个星期，发现这种新射线不仅能穿透黑纸，而且能透过书籍、玻璃、木板、肌肉。当他把手放在放电管和荧光屏之间，惊奇地发现，手指骨骼的图像显示在荧光屏上。因当时还不了解这种新型射线，他借用数学未知数的符号X，把它称为X射线。1896年在德意志科学协会的会议上，科学家们建议将X射线定名为伦琴射线。1901年获得了诺贝尔物理学奖，并把全部奖金转赠给维尔茨堡大学。

伦斯特

爱尔兰东部的省份。人口1860037。主要城市都柏林。

lùn

论衡

书名。中国东汉思想家王充著。作品充满朴素唯物主义思想。“论衡”意为权衡、辨识真伪。全书85篇，20余万言。书中提出唯物主义自然观，认为物质性的“气”是构成天地万物的基本元素，其属性是“自然”、“无为”。否定了西汉董仲舒以来把天说成是有意志的人格神、天有意识地创造自然界万物的理论。批判了统治者宣传的“君权神授”思想，认为帝王也是人生的，不是天神的后代。否认灵魂不灭、人死为鬼。坚持朴素唯物主义的认识论，反对人有先验的知识。书中有《问孔》、《刺孟》两篇，专找孔孟之言的毛病。在儒学独尊的时代，指出孔孟之言的矛盾所在，对于破除对儒学的迷信具有积极作用。其历史观是唯心论的，用宿命论解释人世的吉凶祸福，是其思想中的局限。

论运动物体的电动力学

爱因斯坦在1905年发表的物理学专著。是物理学史上具有划时代意义的著作，首次提出了狭义相对论的基本原理，是区别于牛顿时空观的一种新的时空理论，它和量子力学一起，是近代物理学的两大基础理论。它提出两个基本假设，相对性原理和光速不变原理。狭义相对论对空间和时间的概念进行了革命性的变革，并且否定了以太的概念，肯定了电磁场是一种独立的、物质存在的特殊形式。由于空间和时间是物质存在的普遍形式，因此狭义相对论对于物理学产生了广泛而又深远的影响。

论战报

法国报纸。1789年创刊，1799年被贝尔坦兄弟收购。作为自由派倾向报纸，论报曾经辉煌一时，1944年停刊。

luó

罗阿讷

法国卢瓦尔省的专区首府。位于卢瓦尔河畔(在马德莱纳和博若莱山脉之间)。人口40121。

产业有纺织、冶金、木材加工。市内有德什莱特博物馆(考古、美术、陶瓷)。

罗安达

安哥拉首都。位于大西洋沿岸。人口1134000。

罗昂

(1579～1638)法国将军。苏利的女婿，加尔文分子首领，指挥蒙托邦，蒙彼利埃防御战与路易十三部队交火。1629年战败，流亡意大利一段时间后，回到法国，指挥驻瑞士法军，后为王室服务。著有回忆录。

罗昂亲王

(1734～1803)法国枢机主教，宫廷司祭。斯特拉斯堡主教（1779），是王后钻石项链案主角。

罗巴切夫斯基

(1792～1856)俄国数学家，非欧几里得几何学创始人之一。改变了欧几里得几何学中的平行公理，提出一种新的几何学，称为“双曲几何学”，或“罗巴切夫斯基几何学”。

罗贝尔(保罗)

(1910～1980)法国词典编纂家、出版商。曾经编写了《法语拼音同类词典》。他于1951年创建了自己的出版社用于出版所编写的词典（从1953年至1964年，共6卷）以及《小罗贝尔》词典（1967年）。

罗贝尔(强者)

(?～866)博努瓦伯爵、纽斯特里亚侯爵、卡佩王朝奠基人，与诺曼人进行过战斗。

罗贝尔·古斯卡尔

(1015～1085)普伊伯爵（1057～1059），普伊、加拉贝尔、西西里公爵（1059～1085）。原籍诺曼底，从教皇尼古拉二世获得公爵封号，赶走意大利拜占廷人（1071），与其兄罗杰一起从萨拉森人手中夺回西西里。

罗贝尔·约瑟夫

(1725～1795)装饰艺术家。他曾在法国、英国和瑞典王室、宫廷工作，是一位绝对不用贝壳、石子进行装饰的艺术家。

罗贝尔二世

(927～1031)法兰克王（996～1031）。于格·卡佩之子和继承人，由于休妻（罗萨娜）与表妹贝丝结婚而被开除出家族。后来又与普罗旺斯康斯坦斯结婚，与封建无政府主义作斗争，扩大皇家领地，取得勃艮第公爵领地，将其转给自己的儿子。

罗贝尔二世(诺曼底)

(约1054～1134)诺曼底公爵（1087～1106）。征服者威廉一世长子，多次反叛父亲，参加第一次十字军东征。企图夺取英格兰王位，未果。

罗贝尔王朝

(1763～1794)强者罗贝尔建立的王朝。卡佩王朝祖先，它与加洛林王朝一起断断续续从888～936年统治法兰克。

罗贝尔一世

(约866～923)法兰克王（922～923）。强者罗贝尔第二子，兰斯会议被贵族推举为领袖，发动叛乱，在与查理三世战斗中战死。

罗贝尔一世(诺曼底)

(1010～1035)诺曼底公爵（1027～1035）。使其私生子威廉(即日后的征服者)成为他的合法继承人。15世纪成为传说中的人物：魔鬼罗贝尔。

罗宾汉

英国中世纪传说中的英雄，象征了诺曼底人对撒克逊人入侵的反抗。

罗宾逊(琼)

(1903～1983)英国经济学家。新剑桥学派的主要代表人物，凯恩斯主义的追随者。罗宾逊对新古典主义理论作出过批评，研究过李嘉图及马克思的著作，深化了有关分配和资本积累的理论。

罗波安一世

所罗门之子与继承者，犹太王国第一任君主(公元前931～前913)。其政治才能的不足导致北方部落的分裂与巴勒斯坦的一分为二：北方的以色列王国与南方的犹大王国。

罗伯茨

(1832～1914)英国元帅。他1880年在阿

富汗取得胜利，1899年率领英军同布尔人作战。

罗伯-格里耶

(1922~　)法国作家、导演。作品《橡皮》(1953)记述了一桩凶杀案，《窥视者》(1955)写一个年轻姑娘被一个过路的陌生人凶杀的案子，《嫉妒》(1955)写一个丈夫通过百叶窗监视他的妻子的故事。罗伯-格里耶是"新小说"的代表作家和主要理论家。

罗伯斯比尔

(1758~1794)法国政治家。出身小贵族家庭，孤儿。早期在阿拉斯任律师，后当选为三级议会议员，成为有影响的演说家，雅各宾俱乐部主要领导人之一，被誉为不可腐蚀的人民利益捍卫者。反对战争，认为在内部敌人尚存的情况下，发动战争是不谨慎的。1792年8月10日起义后成为国民公会巴黎议员、山岳派领袖。赞成审判国王，为建立革命政府而奔走，谴责吉伦特派并导致后者垮台(1793)。

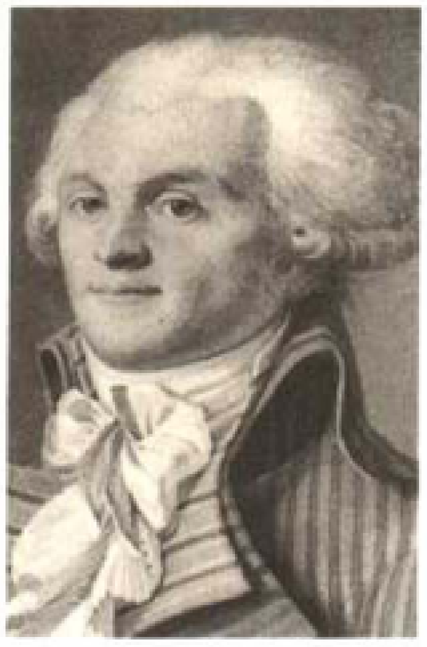

法国政治家罗伯斯比尔

救国委员会领袖　他进入救国委员会(1793年7月)不久即成为山岳派实行专制的灵魂人物，称民主的活力既源于道德也源于恐怖，既不受埃贝尔领导的埃贝尔激进派的影响，也不受以丹东为首的革命温和派左右，开始了大恐怖时期(1974年6月)。寻求人民支持，试图开始实行社会平等(根据财产征税、帮助穷人、实行部分食品最高限价法律)。

罗伯斯比尔陨落　由于对革命的敌人不断取得胜利(特别是1794年6月26日在弗伦卢斯的胜利)，专政存在的理由也在削弱，罗伯斯比尔的反对者的力量在加强。热月8日，罗伯斯比尔在国民公会威胁他的敌人说，将进行大规模清洗。这使后者极度恐慌，他们在确信得到中间派支持后，于热月9日审判罗伯斯比尔，将其投入监狱。巴黎群众使他获释并将他带到市政厅，但市政厅被国民卫队包围。罗伯斯比尔上颌被一颗子弹击碎，同一天在革命广场被推上断头台。

罗伯特

(约1532~1588)莱斯特公爵。伊丽莎白一世宠臣。

罗伯特(善良的)

(1278~1343)那不勒斯王(1309~1343)。教皇党领袖人物，在与亨利七世皇帝斗争中取得胜利(1310~1313)，教皇克莱蒙五世任命他为皇家代理人(1314)。在意大利执政直至1324年。

罗伯特(于贝尔)

(1733~1808)法国画家。古罗马废墟或建筑的任意组合点缀了作品中的常见场景(《里佩塔港》、巴黎美术学院)。对公园进行装饰(梅尔维勒宫、凡尔赛等)。督政府时代是卢浮宫的保管人。

罗伯特·贝拉尔明(圣)

(1542~1621)意大利神学家、教会圣师和主教。耶稣会修士，卡普大主教(1602)，他是天主教改革最杰出的神学家之一。第一次审讯伽利略时，他是伽利略与教会之间的调停人。

罗伯特-胡丁

(1805~1871)法国魔术师。在自动木偶剧上他同样很有名气。

罗伯特三世

(1287~1342)阿尔图瓦伯爵(1302~1309)。其姨妈剥夺他的领地(1309)，堂兄法国国王腓力六世不帮助他。于是他挑动叛乱，求助于英格兰王向法王发动战争，但未能夺回自己的领地。

罗伯特一世

(1274~1329)苏格兰王(1306~1329)。率领苏格兰人抵抗英格兰入侵(1306)，在班诺克本歼灭英军(1314)。

罗布·罗伊

(1671~1734)苏格兰传奇人物。以打家劫舍而闻名。

罗布泊

中国古代称蒲昌海、盐泽、洛普地。蒙古语称罗布诺尔，意为"汇入多水的湖"，位于中国新疆塔里木盆地东部、若羌县北部。湖面积约3006平方千米，湖面海拔768米。罗布泊水曾靠塔里木河、孔雀河和地下水补给。1952年在拉依河上游修了拦河大坝，塔里木河水被大坝拦住，只有孔雀河每年有20亿立方米水入湖，当地蒸发量大，湖泊缩小，矿化度增高。由于洼地东部地壳不断抬升，使湖泊不断向西滚动。1964年前后罗布泊因水量入不敷出而干涸，昔日浩瀚的罗布泊，如今已成为一片荒漠。

罗常培

(1899~1958)中国当代语言学家。字莘田，号恬庵，出生于北京一个满族平民家庭。历任西北大学、厦门大学、中山大学、北京大学教授，并先后任美国朴茂纳大学和耶鲁大学访问教授，新中国成立后，筹建中国科学院语言研究所，并任第一任所长。在少数民族语言研究、方言调查、音韵学研究等方面都作了许多开拓性的工作，并有突出的贡献。著有《厦门音系》、《唐五代西北方音》、《国音字母演进史》、《临川音系》、《中国人与中国文》、《汉语音韵学导论》、《语言与文化》等，并与别人合著《普通语音纲要》、《莲山摆彝语文初探》、《汉魏晋南北朝韵部演变研究第一分册》、《八思巴字与元代汉语》等，他的重要论文收入《罗常培语言学论文选集》。

罗丹

(1840~1917)法国雕塑家。罗丹是第一个虽受争议，但在生前就享有了世界性声誉的艺术家。他既是最后一位几千年传统雕刻艺术的代表，又像布朗库西所说的那样，是20世纪"雕刻艺术之父"。

最初的生涯　作为装饰艺术学校的学生，他在卡尔博帮人做修改，在博物馆同巴尔耶一起工作。三次报考高等美院失败，1864年他的作品《伤鼻的人》被沙龙拒绝，使他彻底被排斥在学院派圈子之外。1871年为了生存，他迫使自己接受了装饰画的活计，并来到了布鲁塞尔，在这里度过了6年。他大张旗鼓地回到了法国，他的自然主义的强有力的作品《青铜时代》，1877年在沙龙中展出，为他招来了"没有根基，使用真正的人体翻制"的批

罗丹的大理石雕塑《吻》(1886)

罗丹的青铜雕塑《加来义民》(1884~1895)

评。三年后《圣巴蒂斯》问世，与某些乏味的官方雕刻家相反，罗丹通过他的浪漫主义的复生和沉默却无可挑剔的解剖学，显现出强有力的表现力。

关键作品《地狱之门》　1880年罗丹获得了官方委派的一个任务：为即将建成的装饰艺术博物馆设计一个巨大的青铜大门，这就是《地狱之门》。作品的灵感来自于但丁，而在造型方面则受到了伊波尔丹、米开朗琪罗和其他巴罗克大艺术家的影响，他构思了一系列纷繁的形象，体现人们在肉体上和灵魂上所受的折磨。《地狱之门》经过了长时间的工作，集中体现了罗丹本人的理想。而作品的未完成的事实，便是对将雕塑合并到建筑中的否定。实际上，罗丹似乎被一种对于外形的特别的观念所萦绕，使得他将作品中所有的外形置于生动的轮廓之下。他在这方面是一个天才的造型艺术家，对于在尊重整体的平衡基础上的、大胆的、甚至是不合常情的动作十分渴望。同样的一些用做《地狱之门》的形象，在扩大和被独立之后获得了认可：《夏娃》、《思想者》、《阴影》，最后则是《吻》，这一作品表现出作者灵感中为男女之爱留下的重要位置。

纪念雕塑和半身雕像　1884到1895年，罗丹致力于《加来义民》的创作。继而他的名字则由于为雨果和巴尔扎克雕塑的塑像而更加著名。这两个作品都引起了艺术家们的争论。雨果的雕像（1886－1909）在开始的设想中伴随着海中仙女，后来伴随着缪斯（青铜像1964年建成，竖立在巴黎雨果路和马丁路的十字路口），最后被艺术家简化成了坐在岩石上的裸体的诗人。而为了刻划巴尔扎克（1891－1898），他雕塑了一个胡须蓬乱的、高傲的、笨重的雕塑，是力量、创造的写照，为启发性的雕塑积累了大胆的经验（巴黎哈斯伯尔-蒙马特尔十字路口）。这些丰富的创作，与一系列重要的半身雕像不同，将它们联系在一起的是对个性和类型的颂扬，对形态的研究和本质的体现。

20世纪的开创者　罗丹的绘画作品，体现了生存的悲剧，而1900年后则主要体现了一种对本质的形状的寻觅。他给20世纪所带来的影响是巨大的：不受基石束缚的工作，通过空白、开放和空间的复杂性实现大体积的平衡，最后是通过手的触摸所塑造的生动的形象，介乎于表现主义和印象派。1916年，为了感谢他将所有作品作为礼物献给国家，人们在碧宏旅馆，这个他从1908年就居住的地方，修建了罗丹博物馆。而默东别墅，这个在他最后的日子里居住的地方，则被作为研究他艺术道路的地方。

罗得

《圣经》人物，亚伯拉罕之侄。因定居在所多玛，他逃过了劫城。传说其妻因朝后看而变成了盐塑像，是对死海岸形状怪异的盐包的民间解释。

罗得岛(美国)

美国东北部的州。面积3144平方千米(全美各州中面积最小)，人口1003464。首府普罗维登斯。

该州人口密度大，城市化水平高，由普罗维登斯－波塔基特－沃威克组成的城市群集中了全州人口的95%。工业在该州占主导地位(冶金、珠宝)。

罗得岛(希腊)

爱琴海上的希腊岛屿(在南斯波拉泽斯群岛)。位于土耳其附近。面积1400平方千米，人口67000。首府罗得。旅游业发达。

历史　罗得岛在古代曾经是埃及、腓尼基和希腊之间的重要商业中转站，公元前4世纪起出现繁荣的景象，后来成为古罗马的省份。1309年逃离塞浦路斯的圣让-耶路撒冷的仁爱会修士到此定居。罗得岛于1522年受到土耳其人围困并被占领，1912年和1947年先后归属意大利和希腊。

艺术　罗得市保留了14－16世纪的古城墙、古代骑士府(15世纪，现有考古艺术馆)以及不同省份的小旅馆。

罗得斯

(1853－1902)英国政治家。南非商人，建立英国南非公司，1889年他从皇家取得赞比亚河流域部分开采的管理权，该地后来是罗得西亚的诞生地。好望角总理（1890），与布尔人战争中失败（1895），辞职。

罗得西亚

非洲南部的地区。位于赞比西河流域。原来是英联邦的两块属地，1953年与尼亚萨兰组成联邦。1964年北罗得西亚以赞比亚为名获得独立，尼亚萨兰取名马拉维，南罗得西亚1980年成立津巴布韦共和国。

罗德

(1857－1910)瑞士法语作家。善写心理小说，著有《阴影在山间扩散》（1907）。

罗德里戈

西班牙最后一个西哥特王（710－711年在位）。阿拉伯人入侵西班牙时被杀。

罗德兹

法国阿韦龙省省会。位于阿韦龙河畔、巴黎南部615千米。人口26367。是主教府所在地。为行政和商业中心。古迹有13－16世纪的哥特式大教堂、15－17世纪的公馆和住宅。有弗纳耶博物馆和美术馆。

罗登巴赫

(1855－1898)比利时法语作家。象征主义诗人，小说家。著有《虚度的青春》(1886)及《死城布鲁士》（1892）等作品。

罗迪埃尔

(1907－1981)法国法律学家。有许多民法、贸易法、比较法和海上法著作和研究论著，是法律条文的编写者。

罗多彼山脉

巴尔干半岛山地。分属希腊和保加利亚，最高峰穆萨拉峰海拔2925米。山区有矿藏资源。

罗恩

(1803－1879)普鲁士元帅。他1859至1873年任战争部长。他与毛奇一起重组了普鲁士军队。

罗夫诺

乌克兰城市。人口228000。

罗弗敦群岛

挪威沿海群岛。面积1425平方千米，人口25000。以渔业为主。

罗伏克莱夫特

(1890－1937)美国作家。虚构作品大师之一，他死后出版的作品对科幻小说作家产生了很大影响(《褪色的天空》，1927年；《茵斯穆斯的恶梦》，1936年)。

罗格蒙特

(1906－1985)瑞士法语作家。在他的著作《热爱西方》（1939）中，他分析了欧洲文明的组成部分。

罗贯中

中国元末明初小说家。约活动于1330－1400年前后。名本，字贯中，别号湖海散人。太原(今山西太原)人。曾参加反元斗争，做过元末农民起义领袖张士诚的幕僚。明太祖朱元璋统一中国后，他开始编写历史传奇，在民间传说和讲史平话的基础上，加工整理成《三国志通俗演义》(即《三国演义》)。《三国演义》是中国小说史上长篇章回小说的开山之作，以其思想性和艺术成就对后世小说发展产生了深远的影响。

《三国演义》书影(古代刻本)

罗哈斯

(1465－1541)西班牙作家。西班牙戏剧黄金时期的开创者之一，著有散文剧《拉塞莱斯蒂娜》（1499）。

罗哈斯·索里克亚

(1607－1648)西班牙戏剧家。他的作品影响了17世纪法国戏剧的发展，属于卡尔德隆·德·拉巴尔卡流派，情节较为自然。

罗汉

小乘佛教修行的最高果位。据称能破一

切烦恼，受人天供养，不再生死轮回。

罗杰·培根

（约1212～约1292)英国哲学家、唯名论者，近代实验科学的先驱。他批判烦琐的经院哲学，推崇实验科学，认为数学和实验都有重大意义。肯定个别事物的存在，否认有独立自存的一般，具有唯物主义倾向。主要著作有《大著作》、《小著作》、《第三著作》。

罗杰丝

(1911～1995)美国演员和舞蹈家。优秀的舞蹈家，弗雷德·阿斯泰尔在银幕上的首位合作者。两人在一系列音乐剧演出中的合作具有传奇色彩（《快乐的新娘》，1934年；《大胆敢干的佩特洛甫先生》，1937年；《随我跳舞》，1949年）。

罗杰一世

（1031～1101）西西里伯爵（1062～1101）。诺曼底人，与其兄弟罗贝尔古斯卡尔攻占卡布里亚（1061）、西西里（1091）。

罗杰二世(1095～1154)，罗杰一世之子，西西里第一代国王（1130～1154）。

罗卡尔

(1930～　)法国政治家。1967～1973年为法国统一社会党总书记。1974年加入社会党，任领土计划整治部长（1981～1983）、农业部长（1983～1985）。1988～1991年任政府总理，1993年4月至1994年6月领导社会党。

罗卡角

葡萄牙海岬。位于里斯本西部，是欧洲最西端。

罗卡马杜尔

法国洛特省的市镇。位于上凯尔西地区。人口631。古迹有位于陡峭山崖风景独特的古堡、陵墓和古民居遗址。市内有著名的圣母朝圣地。

罗坎博尔

传说有过很多奇特经历喜欢冒险的英雄。

罗科索夫斯基

(1896～1968)苏联元帅。他1942～1945年任集团军司令，1949～1950任波兰国防部长，1958～1962年任苏联国防部副部长。

罗克桑娜

亚历山大大帝之妃。前310年于安菲波利斯与其子一起被卡桑德尔处死。

罗拉纳

(约1420/1430～约1502)意大利学派的克罗地亚雕塑家。活跃于那不勒斯、西西里岛和普罗旺斯。他雕刻的女性半身像（阿拉贡公主等）都很有名。

罗拉特法案

1919年3月英国殖民当局颁布的镇压印度民族运动的法令。旨在使战时所谓印度防卫法案永久化，在战后时期继续维持政府的特殊镇压权力。因由英国高等法院法官罗拉特为首的委员会制定而得名。法案规定 殖民当局可随时宣布戒严，可不经起诉就逮捕、搜查和监视任何一个印度人，可不经审讯就判刑监禁，被捕者不得聘请律师和证人辩护，警察有权解散群众集会和示威游行等。法案的公布，激起印度各阶层人民的愤怒。甘地曾组织了抗议运动和不合作运动。

罗赖马

巴西北部的州。与圭亚那和委内瑞拉交界。面积230104平方千米，人口约215790。首府博阿维斯塔。

罗兰

(1734～1793)法国政治家。1792年被任命为内政部长，1793年被放逐，得知妻子被处死而自杀。

妻子让–玛丽·菲利蓬罗兰夫人，法国大革命时期吉伦特派女顾问，被处死。

罗兰加洛斯

位于巴黎布洛涅森林公园南部的网球运动场，是法国国际网球赛的比赛场所。

罗兰森

(1756～1827)英国画家、素描家和版画雕刻家。有政治气息，风格自由粗犷的美术图案设计者。他是当时伦敦的讽刺幽默画大师（组画，如《伦敦缩影》、《信达克斯医生之旅》、《英国的死亡之舞》）。

罗朗

(1812～1885)法国工程师。烟草工业机器的发明人，法国烟草工业技术在世界上占据领先地位。他也是一位关心社会公益事业的人（建立退休金保管机构、托儿所、进修班）。

罗朗·多热莱斯

(1885～1973)法国作家。他以写战争小说和蒙马特尔的生活纪实（《小岗上的美好时光》)而著称。其中《木十字架》是他的成名作。

罗利

美国城市。北卡罗来纳州首府。人口207951。市内有大学和艺术馆。

罗林斯

(1929～　)次中音萨克斯管乐手。他代表了20世纪50年代从波普到硬波普的过渡。他还从科尔曼·霍金斯沙哑而温情的声音中汲取灵感。作为安的列斯人的儿子，他保留了对加勒比旋律的喜爱，同时又赋予了它极大的表现力。

罗龙

(?～约930/932)诺曼首领。从查理三世手中正式获得诺曼人占领的纽斯特里亚部分地区。该地区通过911年圣克莱尔艾卜特和约被命名为诺曼底。

• 精彩条目专页 •

罗马

意大利首都。拉齐奥地区首府和罗马省省会。人口2693383。

地理概况　罗马城很早就建在特韦雷河左岸的7座小山丘上，1870年成为意大利首都。当地人口增长迅速，同时也开始向城区周围区县转移。市中心主要从事行政、金融和贸易等活动。实际上罗马主要还是以第三产业为主，是政治、文化、艺术(电影)、旅游、宗教(梵蒂冈城)中心，设有部分国际机构(联合国粮农组织)。工业仅限于消费品生产，位于城市东部。市中心和高速公路之间分布着各种街区，既有高级公寓又有普通住宅，既有行政中心又有蓝领街区。尽管罗马发展了地铁，交通出行依然困难。

历史　罗马于公元前8世纪由一些建在7座丘陵之上的拉丁人和萨宾人的村庄合并形成。在埃特鲁斯坎人的大力作用下（公元前7～前6世纪)，罗马被建成一座组织有序、拥有城墙和各色建筑的城邦，并很快成为大帝国的首都。在古罗马时期这里的人口达100万。蛮族部落的入侵迫使罗马采取防卫措施，修建了奥勒利安城墙(3世纪)。君士坦丁大帝在君士坦丁堡所建的第二都城给罗马造成了致命打击。由于皇帝的搬迁，罗马开始衰落，并受到北方蛮族的洗劫(410年、455年和472年)。后来罗马又开始成为基督教中心、教皇皇城和教廷首都(除了1309～1420年间教皇曾经迁到阿维尼翁居住)，并开始经历新的繁荣发展。15世纪后罗马成为文艺复兴大艺术家们聚集的中心。从1848年开始罗马逐渐脱离教皇国家的控制，成为统一的意大利国家的首都。

考古与艺术　罗马共和国时期留下的遗址很少，只有位于卡匹托尔山脚下的维斯太与富图纳神庙。帝国时期围绕着演讲台修建了许多皇家教堂(埃米利亚、朱利亚、马克桑斯)、凯旋门大斗兽场和不远处的马塞卢斯剧场。另外还有先贤祠、戴克里先温泉、圣母天使教堂和国家博物馆、卡拉卡拉谷场。其中尼禄的豪宅所装饰的壁画具有早期基督教艺术的风格，与多个地下墓穴中的作品同出一辙。

最早期的基督教教堂(一般都经过后期重大改造)依然能反映出帝国的雄风 圣拉特兰、圣玛利亚(有4世纪、5世纪和13世纪的马赛克镶嵌画)、圣保罗、圣洛伦佐、圣克里蒙特等教堂。许多小教堂则将古代传统、早期基督教艺术和拜占廷风格等结合在一起：圣萨宾娜(5世纪)、圣玛利亚(12世纪)、圣玛利亚安提卡(6～8世纪的壁画)、圣普拉西德(9世纪)、圣玛利亚特拉斯特维尔(12世纪)等教堂。

文艺复兴最初的创作是威尼斯宫的建造(1455年)，紧接着是西斯廷教堂的装饰。教皇儒勒二世委托布拉芒特、拉斐尔和米开朗琪罗等杰出艺人创作的精品，使罗马成为古典

文艺复兴的中心：梵蒂冈城、圣彼得教堂以及带有教堂和贵族宅邸的新式城市规划。1568年由维尼奥拉设计开工的耶稣教堂后来成为反改革的典型建筑。

罗马是巴罗克艺术风格开始显现的地方，这里先后涌现出马德诺、贝尔尼、普罗密尼和克托纳等大师的作品(建于1625－1639年的巴贝里尼宫就是四位艺术家的杰作)。最具巴罗克风格的地方是纳沃纳广场，上面有贝尔尼设计的喷泉和阿格内塞教堂。18－19世纪的建筑多重复以前的风格，产生了大量的喷泉、景观、台阶. 1732年的特雷维喷泉、1816年间的波波洛广场。

主要博物馆 除了梵蒂冈的博物馆外还有米开朗琪罗设计的卡匹托尔博物馆、戴克里先温泉国家博物馆、朱利亚博物馆(埃特鲁斯坎艺术)、博盖塞艺廊(油画和雕塑)、国家古代艺术画廊(位于巴贝里尼宫和科西尼宫)、多利亚-潘菲利艺廊。

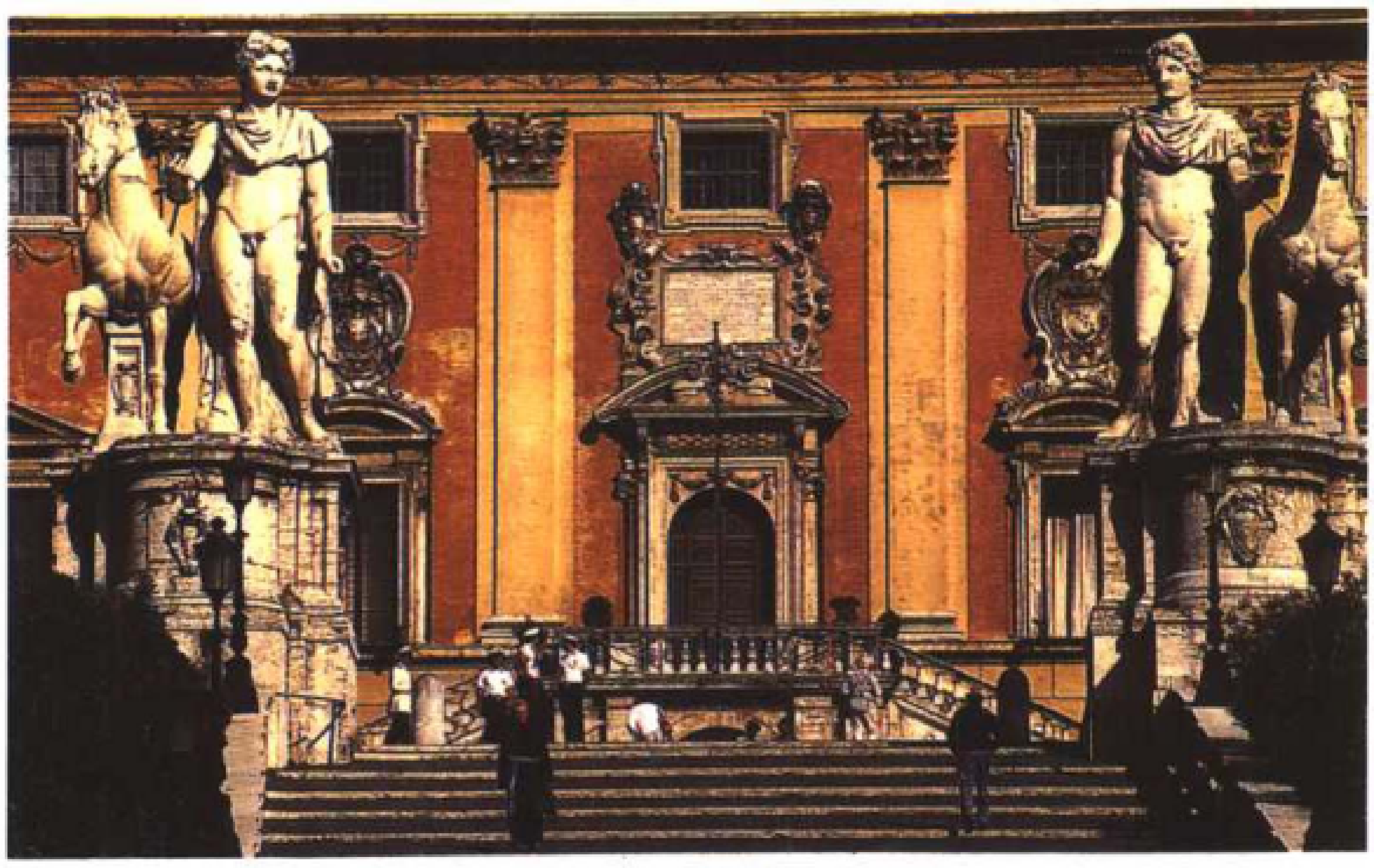
▲ 罗马市卡匹托尔广场上的元老院，由米开朗琪罗设计重建。

▲ 罗马市纳沃广场上的摩尔人喷泉

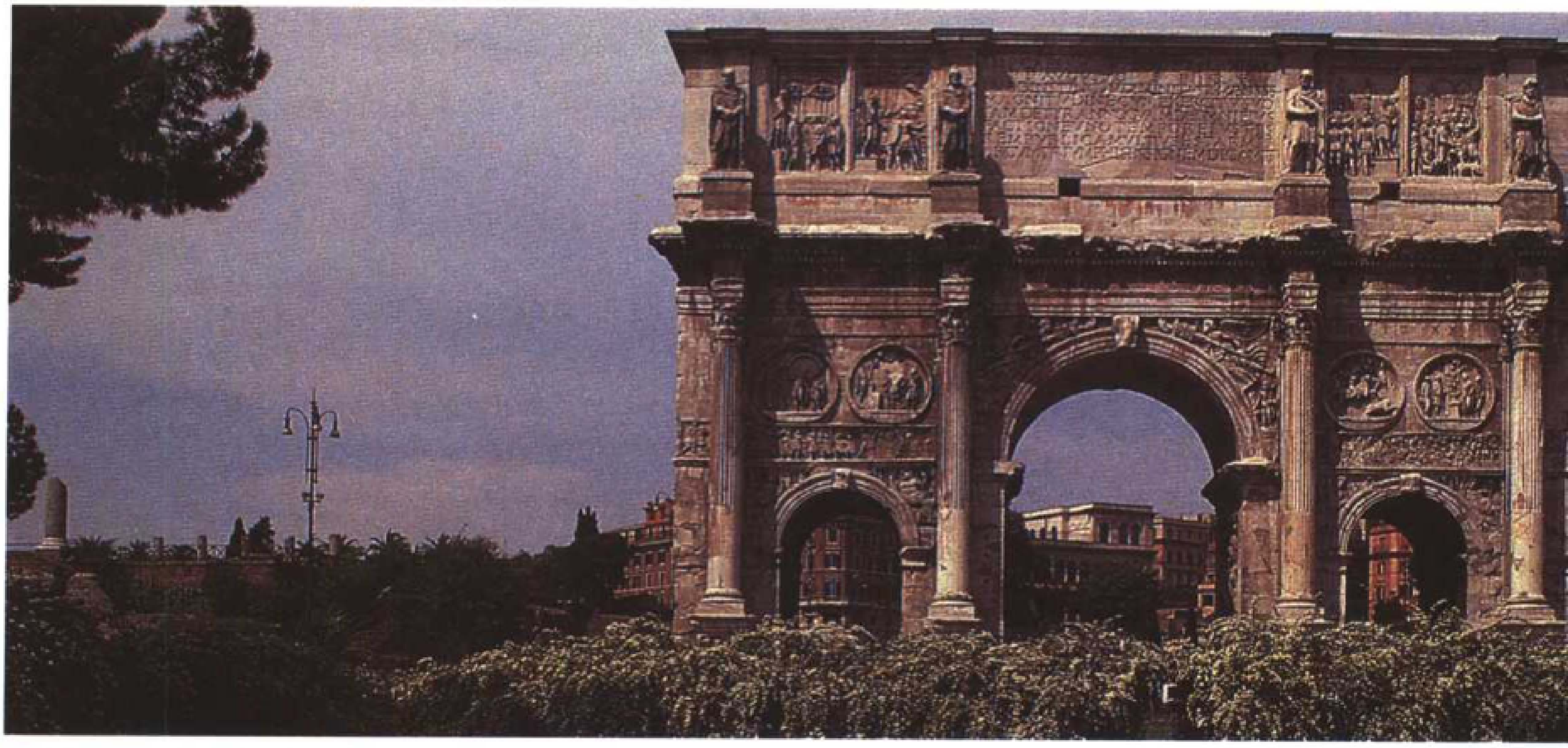

▲ 罗马市的君士坦丁凯旋门，右侧是大斗兽场。

▶ 罗马市著名的古罗马广场和维斯太神庙。古罗马广场坐落在一个封闭的小山谷中，广场中心的维斯太神庙只剩下几根柱子。

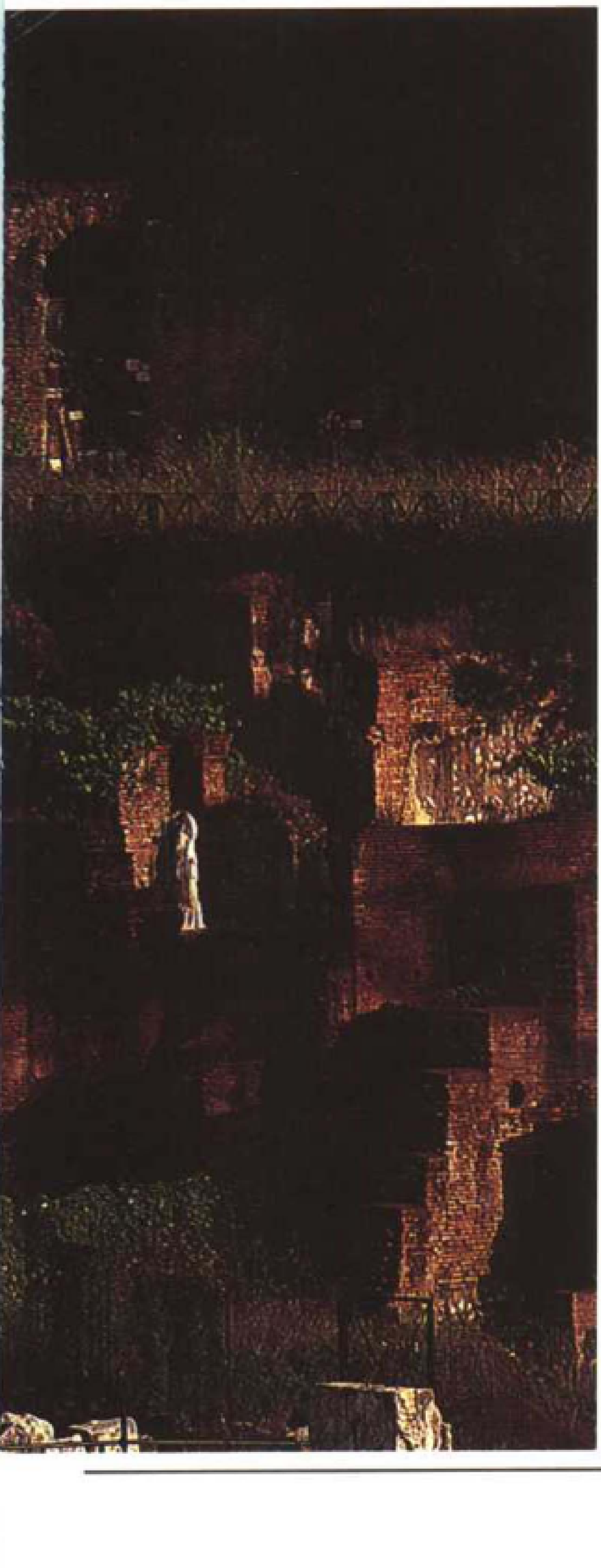

▲ 罗马市部分景观(左边是圣彼得教堂的圆顶)

▲ 罗马市卡匹托尔山丘上的卡匹托尔广场，远处是元老院。

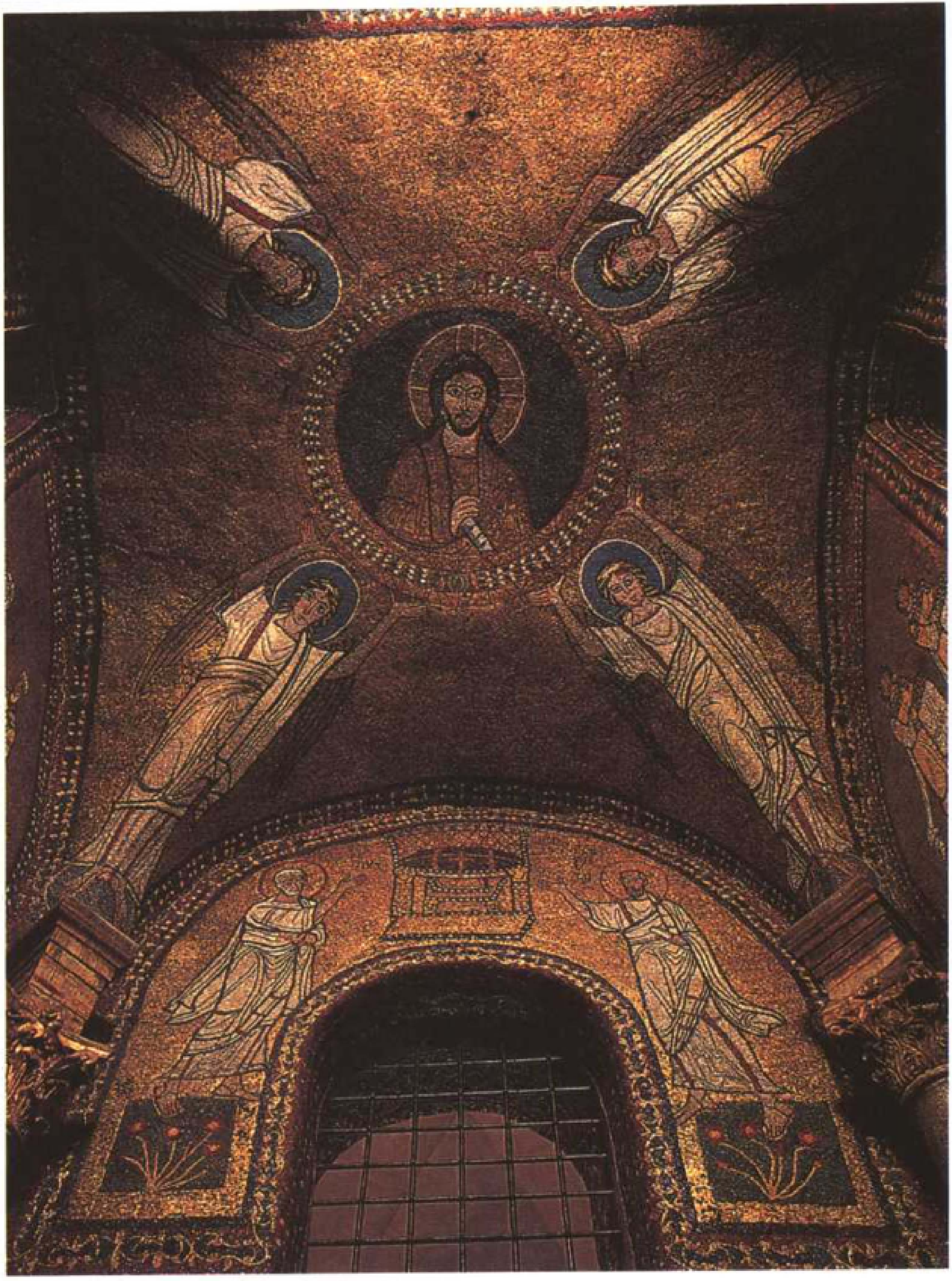

▶ 罗马市圣普拉克塞德教堂中的圣泽农小教堂用彩色马赛克装饰的穹顶，绘有基督和天使的画像。

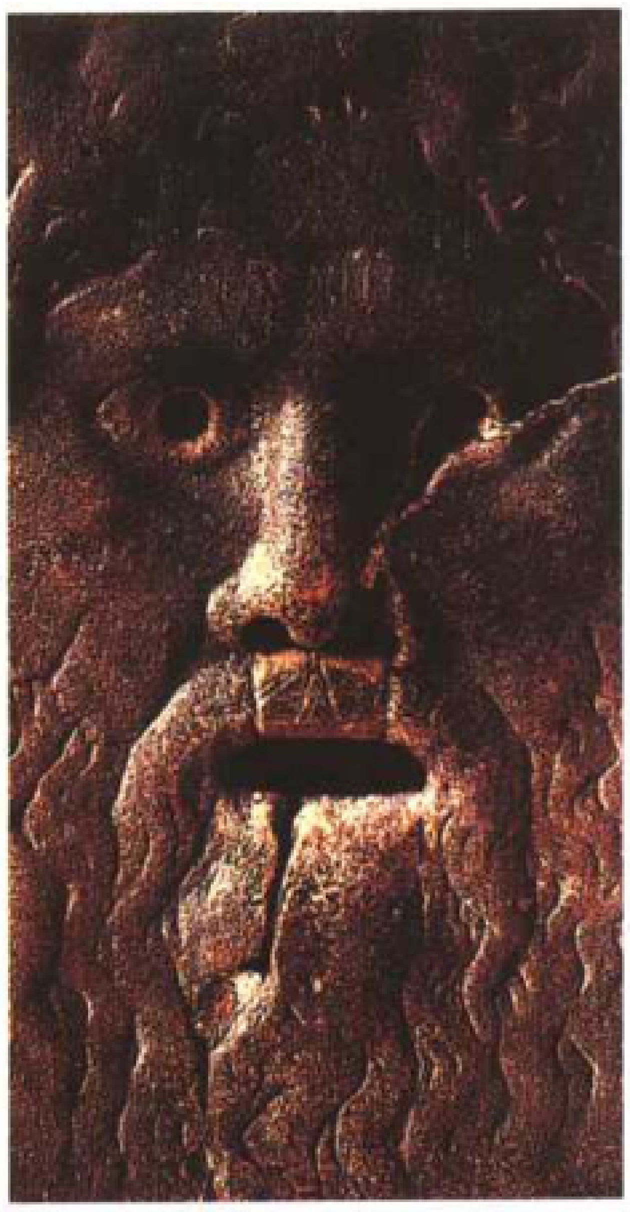

▲ 罗马市的"诚实之口"，由一个天然石质大圆盘雕成，传说撒谎的人把手放进去就会被吞没。

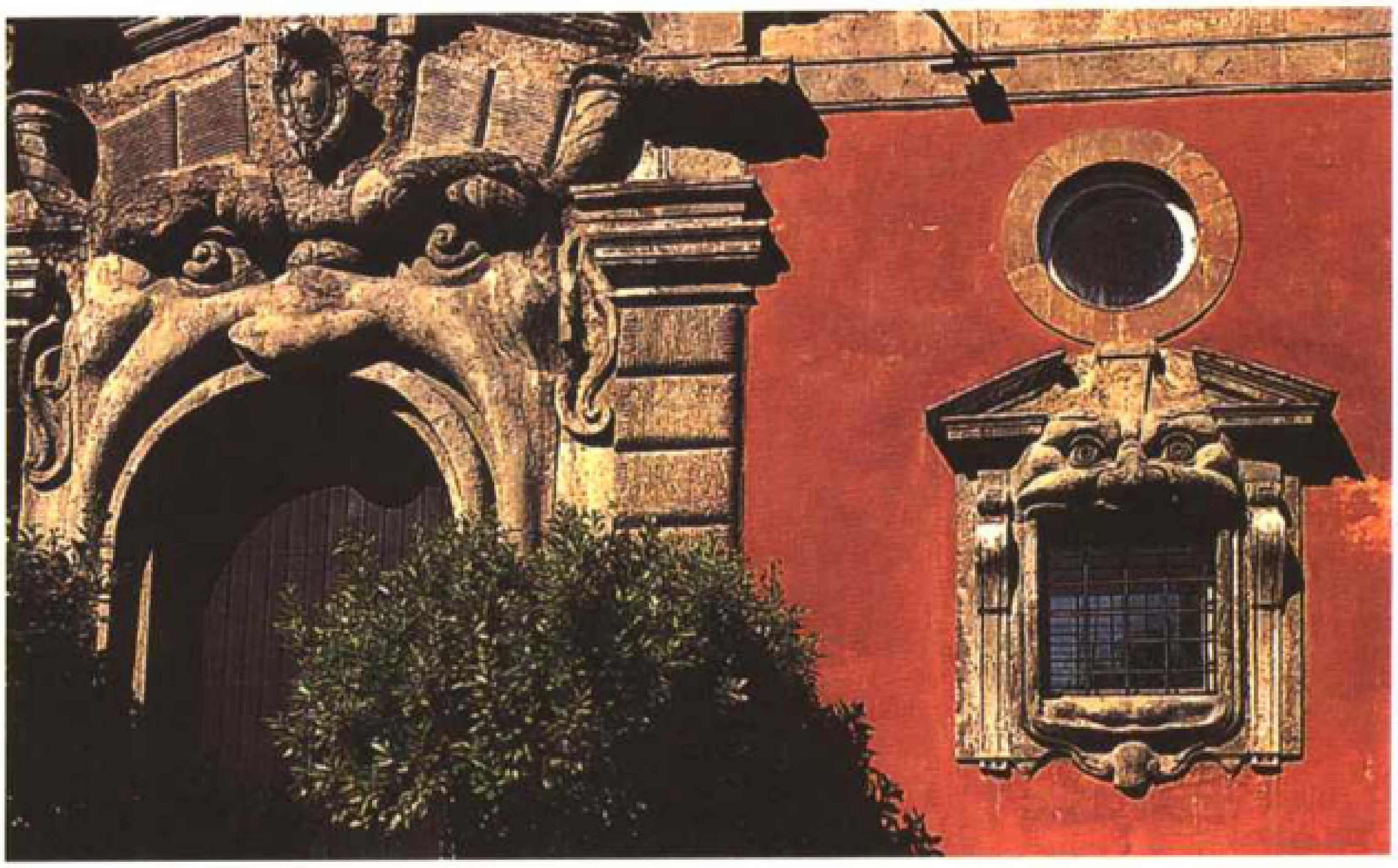

▶ 罗马市的祖卡里宫，由意大利画家祖卡里设计，门窗外面设计成令人惊奇的魔鬼大嘴。

• 精彩条目专页 •

罗马帝国

亚历山大大帝的铜像

通常指公元前27～公元476年的罗马奴隶制国家。前期帝国（前27～公元284）自奥古斯都至安东尼王朝，奴隶制经济发展。安东尼王朝时疆域最大。1世纪中叶基督教兴起，2～3世纪迅速传播。3世纪奴隶制经济和政治转入危机，作为封建因素萌芽的隶农制不断发展。后期帝国（284～476）皇帝权力加强，统治中心东移至拜占廷（君士坦丁堡）；基督教由长期受迫害而取得合法地位。奴隶制危机的加深和劳动者境况的恶化，人民运动的不断高涨，给罗马帝国以沉重的打击。395年，帝国分为东西两部分。尤其是西半部，政治、经济日趋衰落，经过蛮族入侵，主要是410年西哥特人和455年汪达尔人对罗马城的两次洗劫，西罗马帝国于476年寿终正寝。西罗马帝国的灭亡标志着奴隶制的终结。东罗马帝国继续到中世纪。罗马帝国时代在物质和精神文化上的成就对后世西方文化有很大的影响。

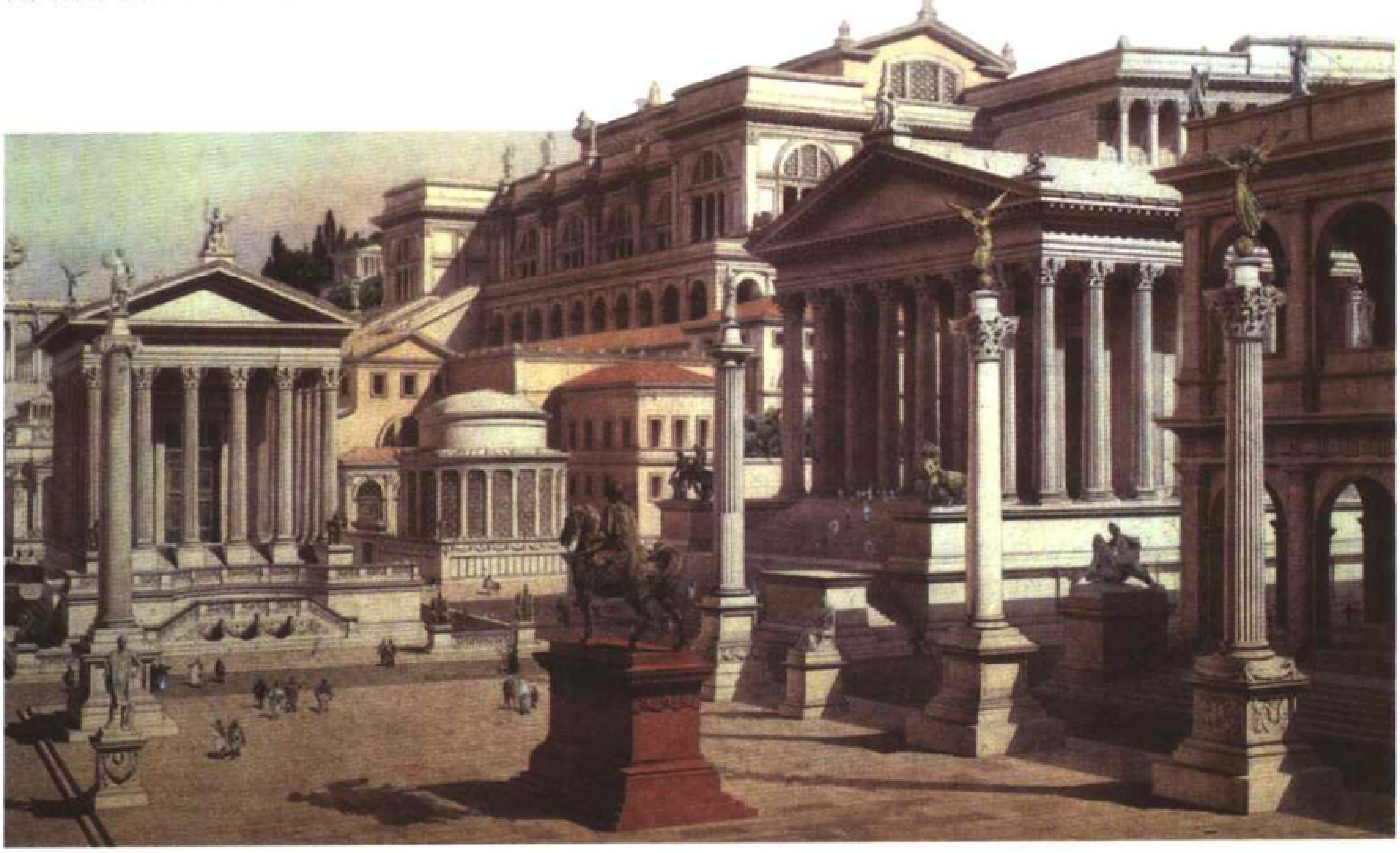

宏伟的古罗马广场(根据遗址绘成的复原图)

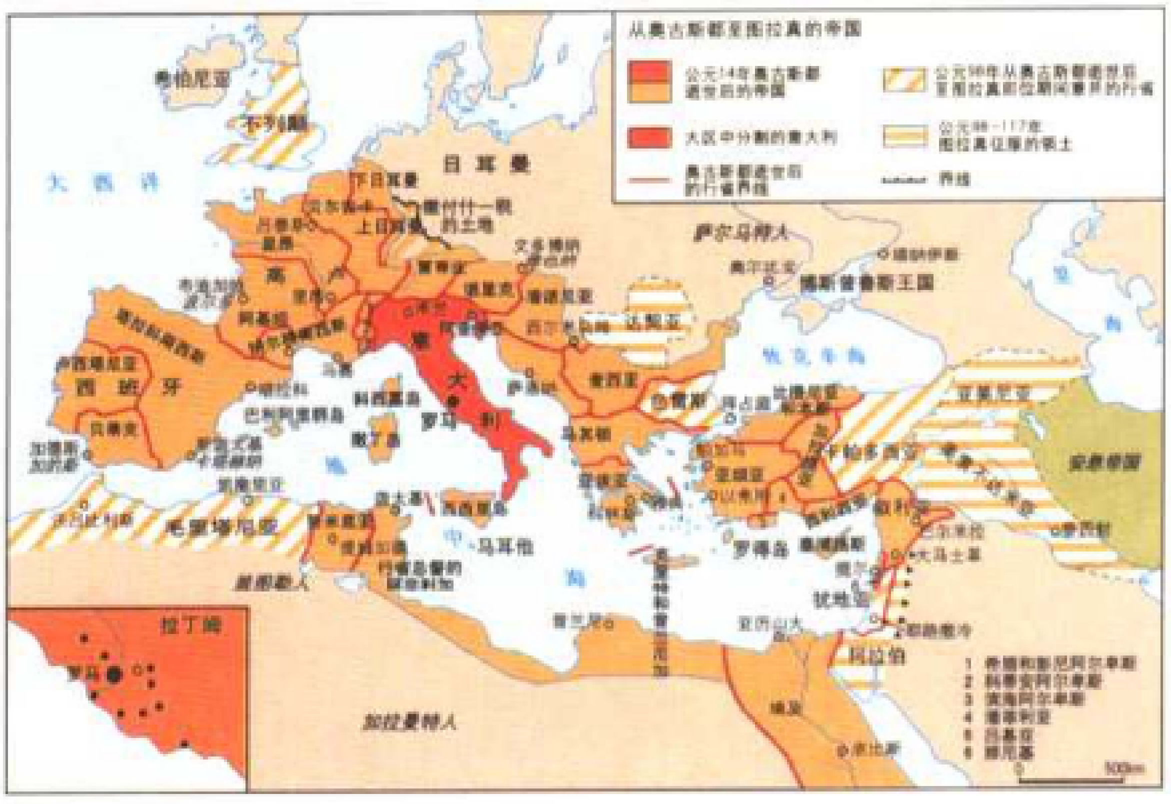
从奥古斯都至图拉真的帝国
大西洋
不列颠
日耳曼
萨尔马特人
西班牙
意大利
罗马
黑海
安息帝国
拉丁姆
加拉曼特人
埃及
500km

从奥古斯都至图拉真的罗马帝国

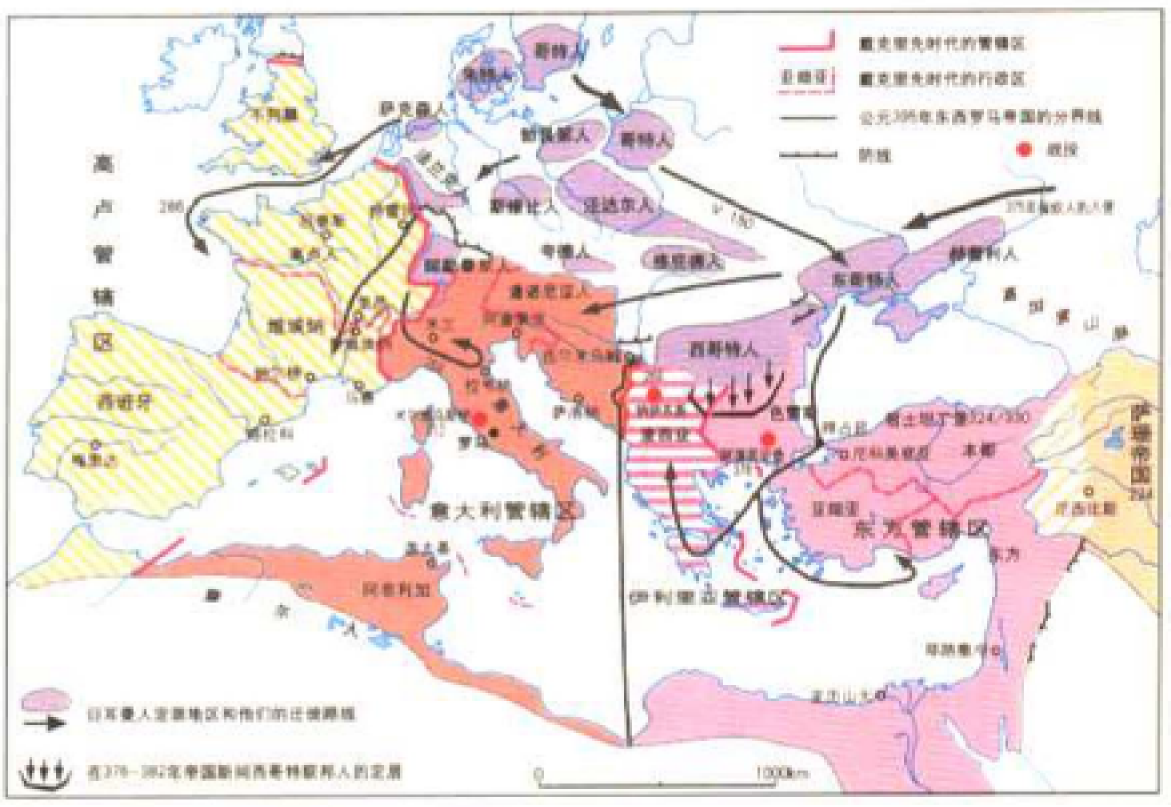
公元395年东西罗马帝国的分界线
防线
战役
不列颠
撒克逊人
哥特人
汪达尔人
高卢管辖区
西班牙
意大利管辖区
罗马
阿非利加
西哥特人
东哥特人
伊利里亚管辖区
东方管辖区
君士坦丁堡 324/330
萨珊帝国
亚历山大
1000km

罗马帝国后期的疆域(3～4世纪)

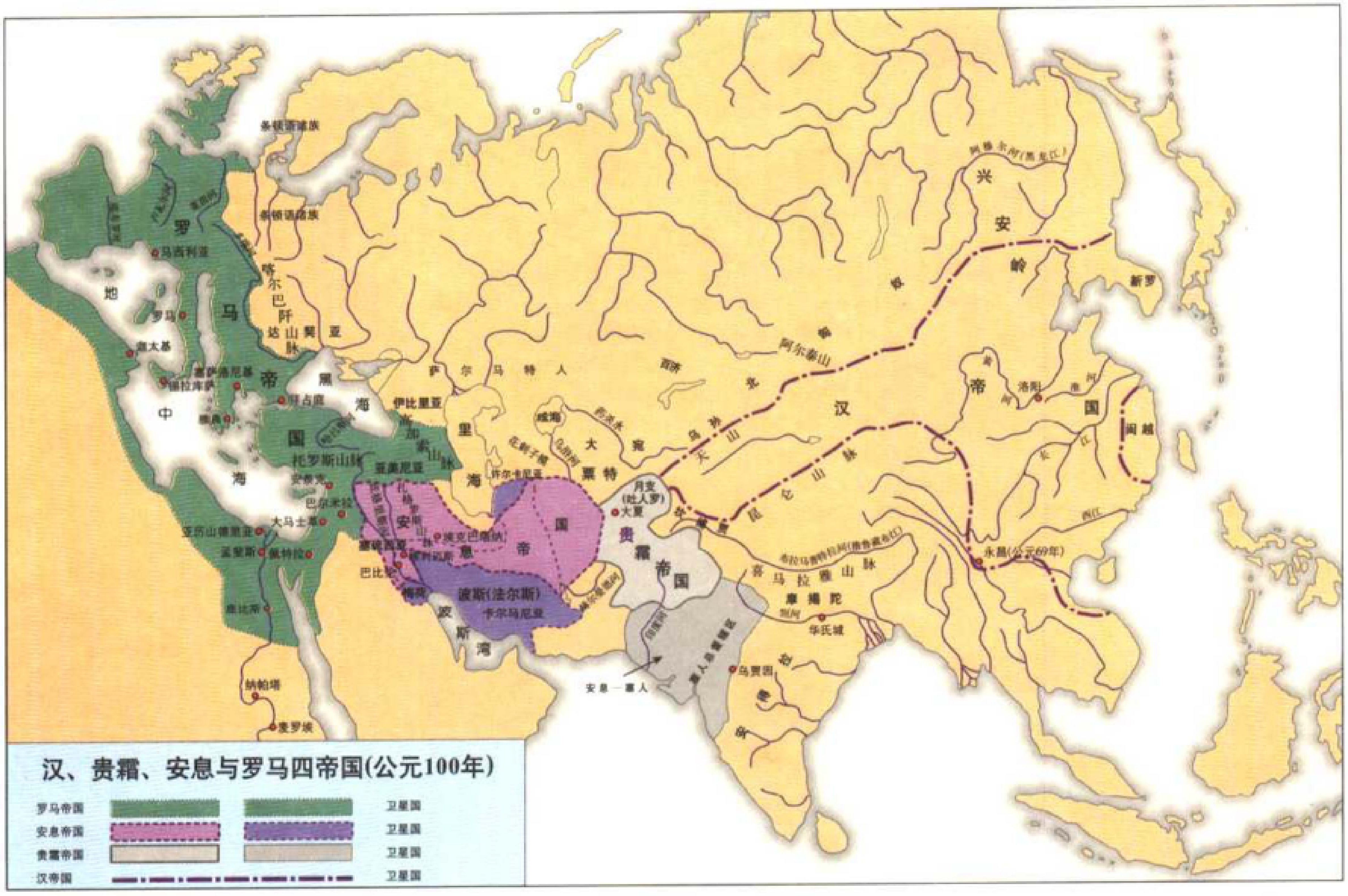
汉、贵霜、安息与罗马四帝国(公元100年)
罗马帝国
安息帝国
贵霜帝国
汉帝国
卫星国
卫星国
卫星国
卫星国
罗马帝国
马西利亚
罗马
迦太基
塞萨洛尼基
锡拉库萨
拜占庭
雅典
托罗斯山脉
安条克
巴尔米拉
大马士革
亚历山德里亚
孟斐斯
佩特拉
底比斯
纳帕塔
麦罗埃
喀尔巴阡山脉
达契亚
萨尔马特人
伊比里亚
高加索山脉
亚美尼亚
黑海
地中海
里海
咸海
大宛
粟特
许尔卡尼亚
安息帝国
埃克巴坦纳
波斯(法尔斯)
卡尔马尼亚
巴比伦
波斯湾
月支(吐火罗)
大夏
贵霜帝国
安息—塞人
喜马拉雅山脉
摩揭陀
华氏城
乌贾因
天山
昆仑山脉
阿尔泰山
匈奴
汉帝国
兴安岭
阿穆尔河(黑龙江)
新罗
洛阳
闽越
永昌(公元69年)
西江

罗马帝国与东方各帝国

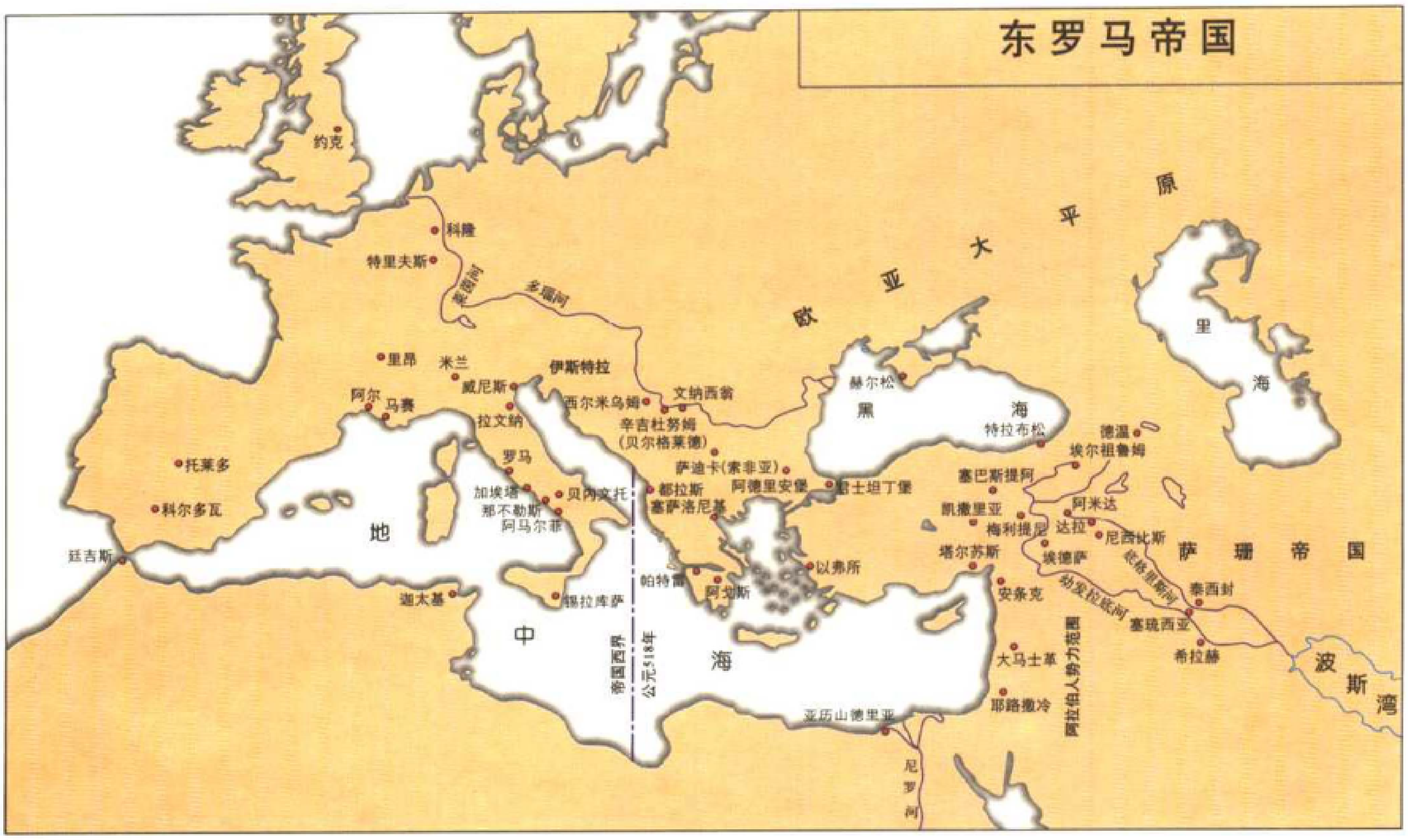
东罗马帝国
约克
科隆
特里夫斯
莱茵河
多瑙河
里昂
米兰
伊斯特拉
威尼斯
阿尔
马赛
拉文纳
罗马
加埃塔
那不勒斯
阿马尔菲
贝内文托
托莱多
科尔多瓦
廷吉斯
迦太基
锡拉库萨
西尔米乌姆
文纳西翁
辛吉杜努姆
(贝尔格莱德)
萨迪卡(索非亚)
阿德里安堡
都拉斯
塞萨洛尼基
帕特雷
阿戈斯
以弗所
君士坦丁堡
赫尔松
黑海
特拉布松
德温
埃尔祖鲁姆
塞巴斯提阿
凯撒里亚
梅利提尼
阿米达
达拉
尼西比斯
埃德萨
塔尔苏斯
安条克
大马士革
耶路撒冷
亚历山德里亚
尼罗河
幼发拉底河
底格里斯河
泰西封
塞琉西亚
希拉赫
萨珊帝国
波斯湾
里海
欧亚大平原
地中海
帝国西界
公元518年
阿拉伯人势力范围

东罗马帝国版图

• 精彩条目专页 •

罗马尼亚

东欧国家。位于黑海岸边。

罗马尼亚地理位置示意图

全称：罗马尼亚共和国。首都布加勒斯特。面积237000平方千米。人口2280万。语言为罗马尼亚语。宗教有东正教。货币是列伊。政体是议会制。国家元首为总统，由普选产生，任期4年。政府首脑为总理。立法机构为议会，由直接普选产生，任期4年，包括参议院(143 名议员)和众议院(328 名议员)。

地理概况　罗马尼亚被摩尔多瓦、乌克兰、匈牙利、塞尔维亚和保加利亚等国包围，只有很短的海岸线位于黑海。多瑙河在其境内形成三角洲，也是它南部边界。喀尔巴阡山占据了大部分国土，围绕特兰西瓦尼亚高原形成弓形，耸立着阿普塞尼山脉。山脉的周边地区分布着高原和平原：东北部的摩尔多瓦高原、东部的曼特尼和多布罗加丘陵、南部的瓦拉几亚平原。罗马尼亚属大陆性气候，降雨相对较少(年均500～600毫米)。

人口与经济　目前国内人口增长率达15‰。人口中包含多个少数民族，主要是匈牙利人(约占总人口10%)，一半以上人口居住在城市中，而早在1948年农村人口还占75%。当地能源矿藏丰富(石油、天然气、褐煤、煤炭、水电资源)。前共产党政权时期大力发展了工业部门：冶金、石化和机械行业名列前茅，紧随其后的有纺织、食品、木材和造纸。但由于缺少投资和工人消极怠工，工业产量一直很低。在农业方面，超过90%的可耕种土地(部分实行灌溉)属于国家，土地改革法案允许建立小型农庄，但农民既缺少化肥，又没有生产工具。当地出产玉米、小麦、甜菜、土豆、水果和奶制品。畜牧业(羊和猪)产品不足，产值低下。以海滨度假为主的旅游业出现了萎缩。负债累累的罗马尼亚接受了国际货币基金组织的援助，后者提出的重振计划旨在控制通货膨胀、加快经济改革。经济的萧条同时伴随着失业的增加和已经恶劣的生活水平的下降。

罗马尼亚东部多瑙河三角洲的景色

多瑙河三角洲的鹈鹕

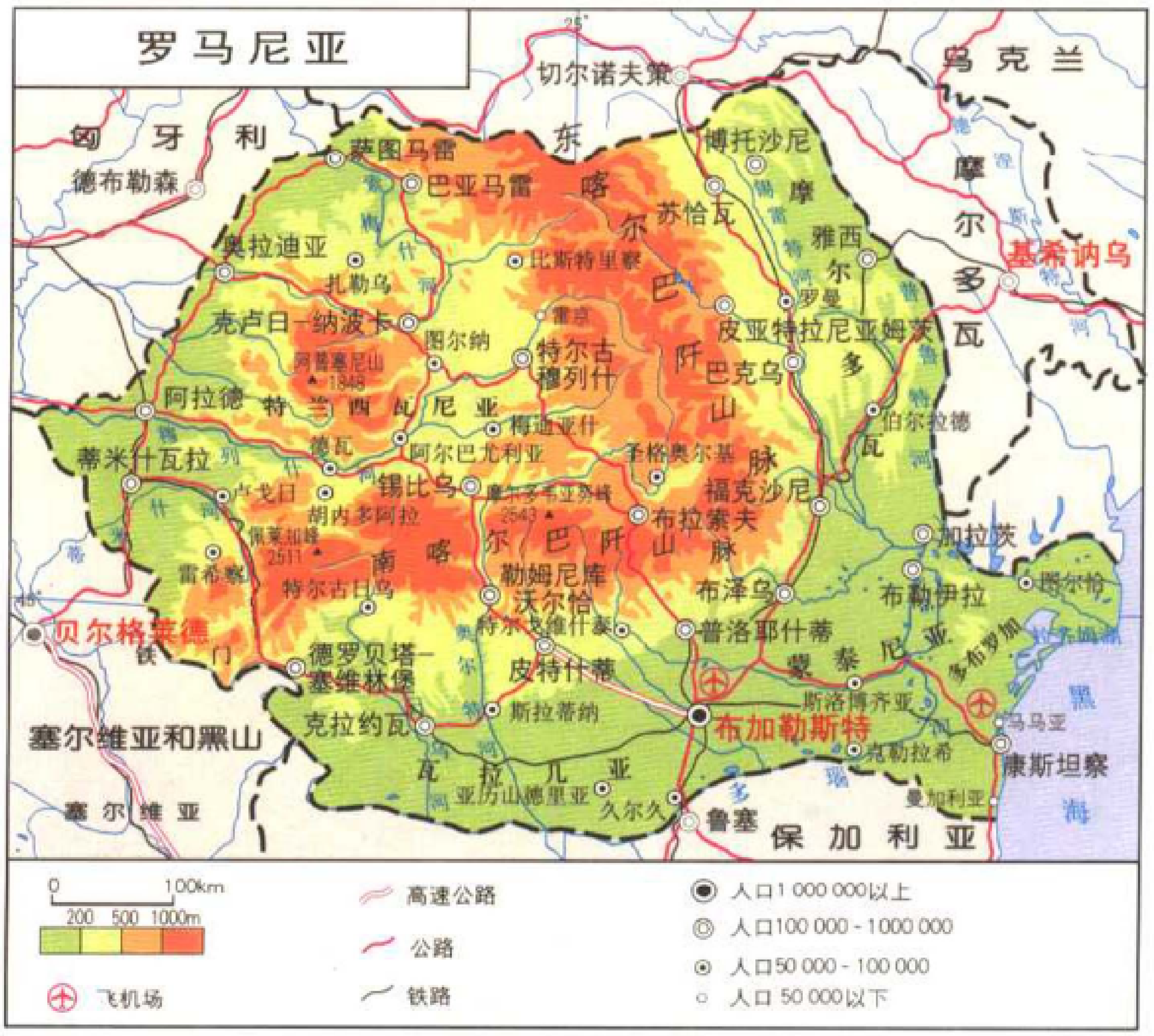
罗马尼亚
25°
45°
匈牙利
德布勒森
切尔诺夫策
乌克兰
摩尔多瓦
基希讷乌
萨图马雷
巴亚马雷
博托沙尼
苏恰瓦
雅西
罗曼
奥拉迪亚
扎勒乌
比斯特里察
克卢日-纳波卡
图尔纳
阿普塞尼山
1848
特尔古穆列什
皮亚特拉尼亚姆茨
巴克乌
阿拉德
特兰西瓦尼亚
梅迪亚什
伯尔拉德
蒂米什瓦拉
德瓦
阿尔巴尤利亚
圣格奥尔基
锡比乌
卢戈日
胡内多阿拉
福克沙尼
布拉索夫
2543
佩莱加峰
2511
雷希察
南喀尔巴阡山脉
特尔古日乌
勒姆尼库沃尔恰
加拉茨
图尔恰
布勒伊拉
布泽乌
普洛耶什蒂
特尔戈维什泰
蒙泰尼亚
多布罗加
贝尔格莱德
铁门
德罗贝塔-塞维林堡
皮特什蒂
斯洛博齐亚
马马亚
克拉约瓦
斯拉蒂纳
布加勒斯特
康斯坦察
克勒拉希
塞尔维亚和黑山
塞尔维亚
瓦拉几亚
亚历山德里亚
久尔久
鲁塞
曼加利亚
保加利亚
多瑙河
黑海
0　100km
200　500　1000m
高速公路
公路
铁路
飞机场
人口1 000 000以上
人口100 000 - 1000 000
人口50 000 - 100 000
人口 50 000以下

罗马尼亚地图

身着传统服装的小女孩

历史　罗马尼亚作为独立国家出现是在19世纪，但它的民族和语言却早在罗马人入侵并将其改为达契亚省(公元106年)并实行罗马化后就已形成。

271年罗马人放弃达契亚。

6世纪斯拉夫人在此定居。

11世纪基督教开始传播，教会接受了斯拉夫的礼拜仪式。

从10世纪到13世纪，土耳其与蒙古人的入侵扰乱了当地的平静，与此同时匈牙利人占领了特兰西瓦尼亚(11世纪)。14世纪时建立了瓦拉几亚和摩尔多瓦公国，他们先后于1330年和1359年摆脱了匈牙利人的统治。

1386～1418年瓦拉几亚被迫接受向奥斯曼帝国纳贡。

1455年摩尔多瓦也被迫向奥斯曼帝国纳贡。

1526年土耳其人取得莫哈奇战役胜利后，将特兰西瓦尼亚公国纳为附庸。

1691年特兰西瓦尼亚被哈布斯堡王朝吞并。

1711年康特米尔与俄国结盟反抗奥斯曼帝国的统治，但遭到了失败，土耳其人在摩尔多瓦和瓦拉几亚实行更加严酷的统治。

1775年奥地利夺取罗马尼亚的布科维纳。

1812年俄国占领比萨拉比亚。

1859年摩尔多瓦和瓦拉几亚公国选举出统一的大公——库扎，得到拿破仑三世的支持。

1866年国家定名为罗马尼亚，卡罗尔大公上台掌权(卡罗尔一世)。

1878年罗马尼亚国家的独立得到承认。

1881年卡罗尔一世成为罗马尼亚国王。

1916年罗马尼亚加入协约国参加第一次世界大战。

1918年罗马尼亚军队进入特兰西瓦尼亚。纳伊条约、圣日耳曼条约、特里亚农条约和巴黎条约(1919～1920年)先后将多布罗加、布科维纳、特兰西瓦尼亚、巴纳特和比萨拉比亚判给罗马尼亚。20世纪30年代在罗马尼亚掀起了一场由铁卫军领导的法西斯运动。

1940年安东内斯库建立独裁统治。尽管与德国结盟，罗马尼亚还是失去了比萨拉比亚和北布科维纳(被苏联占领)、特兰西瓦尼亚部分领土(被匈牙利夺回)、多布罗加南部(割让给保加利亚)。

1941年罗马尼亚与苏联宣战。

罗马尼亚人口：罗马尼亚族占89.4%，匈牙利族占7.1%，茨冈族(亦称吉普赛族)占1.8%，日耳曼族占0.5%，其余民族为乌克兰、俄罗斯、塞尔维亚、斯洛伐克、土耳其、鞑靼等(罗马尼亚东南部黑海附近的农场)。

摩尔多韦亚努峰的山羊，擅长爬山，以在艰苦环境下生存而著称的高山主人。

贪婪的浣熊为了发现猎物，虚张声势地在水中扒腾了一番。

罗马尼亚古城布拉索夫

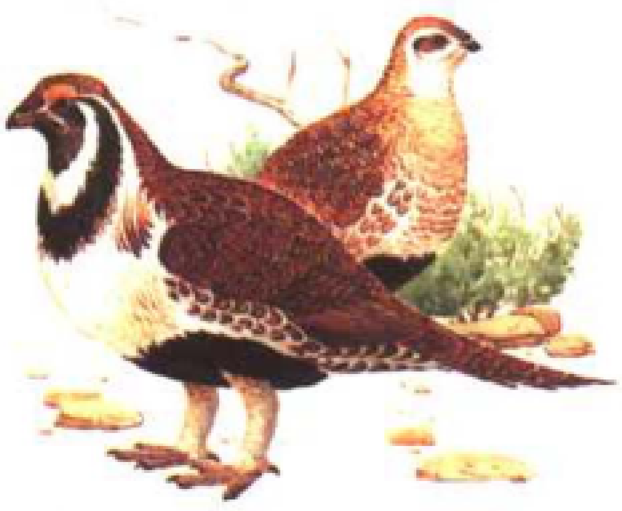

多瑙河三角洲，面积约10万公顷的浮岛在风浪中漂游，还是欧、亚、非三洲候鸟的聚集地，也是欧洲水鸟和其他飞禽最多的地方，被称为鸟兽的天堂。湖泊山地松鸡在野生环境中求生，并且与其它动物和睦相处。

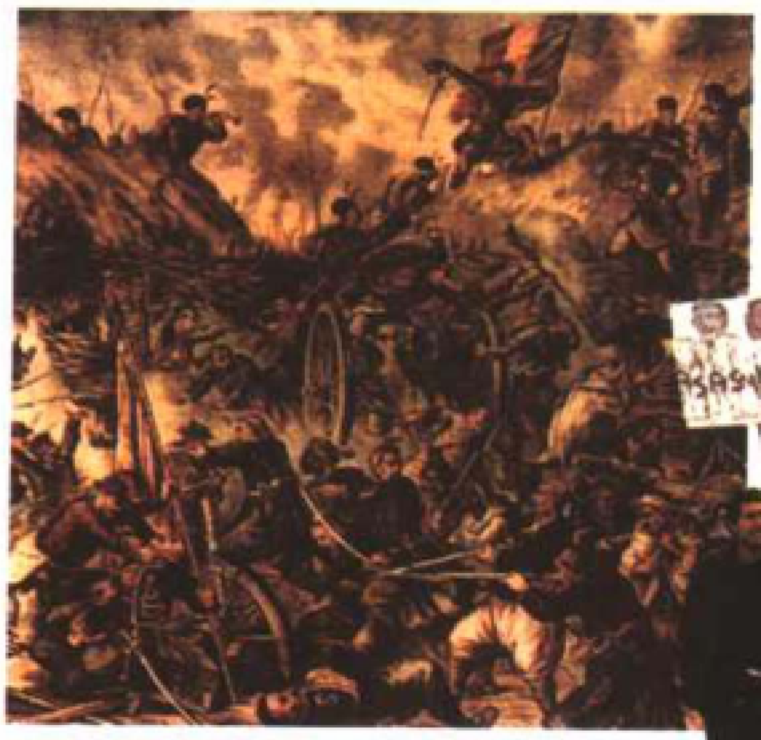

1877年俄国与奥斯曼帝国开战，图为罗马尼亚军队加入俄军进攻奥斯曼帝国的格利威扎。

罗马尼亚地理：南欧巴尔干半岛东北部国家。东濒黑海，海岸线长245公里，境内平原、丘陵、山地各占1/3。喀尔巴阡山脉呈弧形盘踞中部，弧内为特兰西瓦尼亚高原、摩尔多瓦高原和多布罗加丘陵。主要河流有多瑙河及其支流锡雷特河、奥尔特河等。多湖泊，以黑海沿岸的拉齐姆湖、锡诺耶湖等组成的湖泊群面积最大。海拔2543米的摩尔多韦亚努峰为罗马尼亚最高峰。

罗马尼亚山地矫健的山鹰

动荡的1989年，罗马尼亚示威活动频繁。

1944年安东内斯库被推翻下台。罗马尼亚与苏联签订停战协议。

1947年巴黎条约批准将比萨拉比亚和布科维纳并入苏联。国王米哈伊尔(1927～1930年；1940～1947年)退位，1947年底人民共和国宣布成立。与此同时，苏联模式的社会主义政体建立。

1965年齐奥塞斯库出任罗马尼亚共产党总书记。

1968年它拒绝参与对捷克斯洛伐克的入侵。

1974年齐奥塞斯库出任共和国总统，国家开始经历经济困境和严重的商品匮乏；社会矛盾更加突出。

1987年社会冲突开始蔓延(布拉索夫地区工人暴动)。

1989年一场暴动(12月)推翻了政权。齐奥塞斯库与妻子被捕并被处决。主要由前共产党人和伊利埃斯库领导的国家救国阵线委员会掌握了权力。

1990年自由民主的选举结果使新政权得以合法化，伊利埃斯库出任共和国总统。

1992年伊利埃斯库再次当选总统。继承国家救国阵线的党派失去议会多数派的位置，但共产党派势力依然强大。

1996年埃米尔·康斯坦丁内斯库(基督教民主党)当选共和国总统。

2000年伊利埃斯库取得总统选举胜利，再次出任共和国总统。

意大利吉昂帝地区的葡萄园

罗马尼亚儿童

绘有16世纪壁画的教堂

罗马公约

有关保护演奏和改编艺术家、唱片制造商和广播电台知识产权的国际公约。1961年在罗马签署，1964年开始生效。法国在通过国内立法后（1985年7月3日）加入该公约。

罗马观察家报

梵蒂冈出版的日报，1861年创刊。

罗马教廷

罗马教皇和梵蒂冈的政权机构。从古代罗马主教府(罗马帝国政府衙门之一)发展而来。首脑为罗马教皇，拥有立法、司法、行政大权。下设枢机主教团，作为教皇咨询机构，并辅佐处理重大事务。教廷主要机关有：国务院，由教廷国务卿主持，负责协调教廷各部门工作和对外关系；文书局，由文书大臣主持，负责教皇和教廷的文书工作；财政局，由财政大臣主持，执掌教廷财产和税收；三种法庭，即罗马特赦法庭、高级法庭、最高法庭；11个圣部，即圣职部、咨议部、圣事纪律部、公会议部、修会部、传信部、东仪天主教会部、圣礼部、教廷仪典部、特殊教会事务部、神学和大学教育部。梵蒂冈第二次大公会议后改组圣职部，称为“信仰理论部”(信理部)，并增设基督教合一秘书处、非基督徒宗教联络秘书处、非宗教信仰者联络秘书处等。

罗马俱乐部

由经济学家和学者组成的学术团体，主要讨论有关人类未来的问题，1968年在罗马举行首次活动。

罗马尼亚

（详见第157～159页）

罗马尼亚八·二三起义

罗马尼亚人民反对德国占领者和国内反动派的起义。1940年安东内斯库在罗马尼亚建立独裁统治，投靠法西斯德国。1944年8月23日，罗马尼亚人民在共产党领导下发动起义，当晚，推翻独裁统治。随后又把德军赶出国境。

罗马尼亚共产党

罗马尼亚政党。1921年成立。1924年转入地下。领导人民为反对本国资产阶级和地主政权、反对法西斯主义进行艰苦斗争，建立了社会主义制度。对外主张各国间各党间权利平等；互不干涉内政；不存在国际中心等。1986年有党员355万多人。1989年11月，罗共举行第14次全国代表大会。会议通过《关于贯彻罗马尼亚社会经济发展第9个五年计划（1991～1995年）和到2000～2010年远景方针指导性纲领》以及关于罗马尼亚社会主义建设和对外工作方针的纲要等文件。1989年12月，罗马尼亚国内局势发生剧变，罗共失去执政党地位。罗共总书记尼古拉·齐奥塞斯库于1989年12月25日被罗马尼亚特别军事法庭判处死刑。党报《火花报》。党刊《社会主义时代》。

罗马什人

瑞士(格里松州)居民，操罗马什语。

• 精彩条目专页 •

罗马式艺术

欧洲中世纪兴起的两大国际性艺术时代中第一时代的绘画、雕刻、建筑特征，体现出一种宏伟的观念和强有力的技艺。

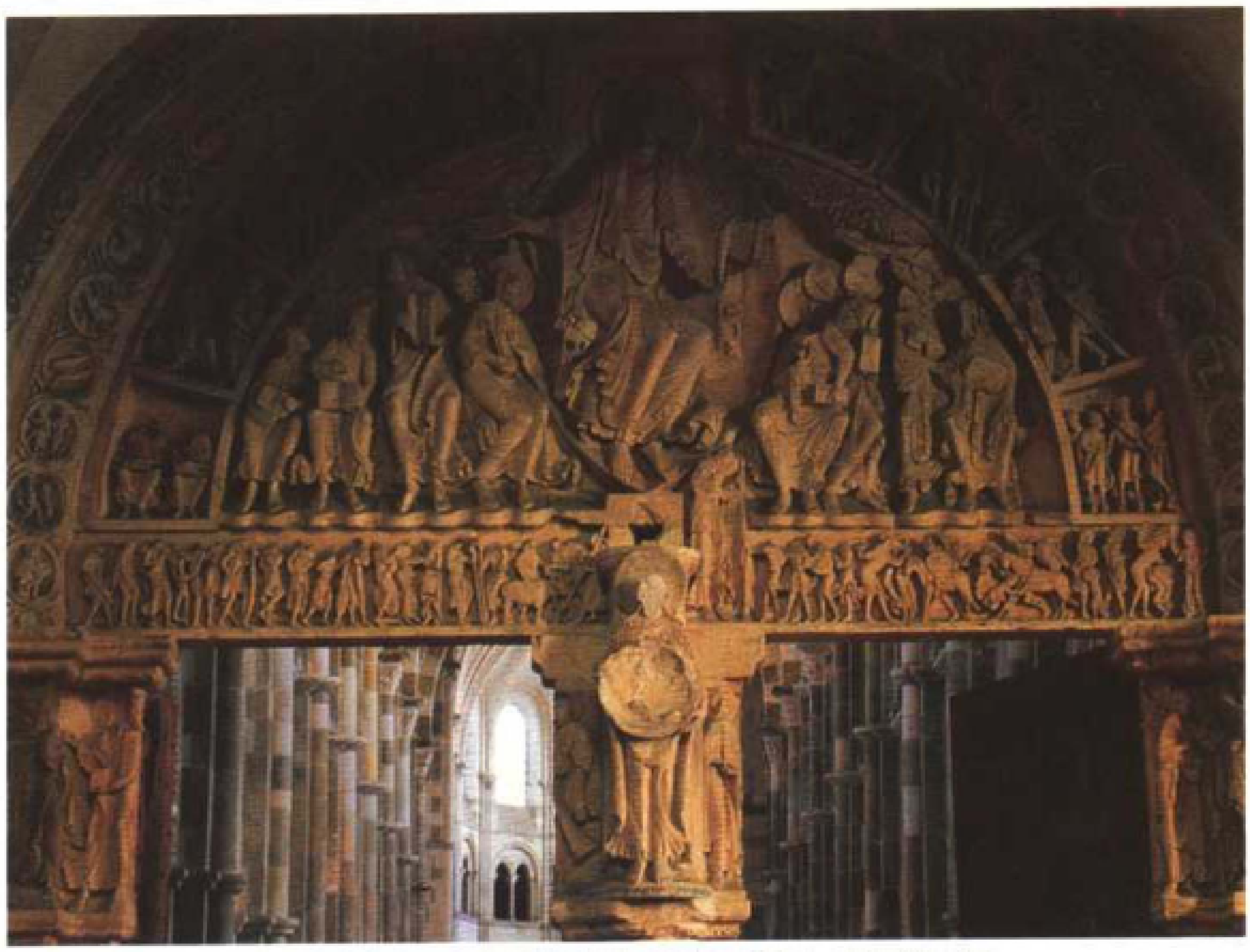

法国约讷省韦兹莱的大教堂内部正门上方的雕刻，雕有耶稣和众使徒(约1125)。

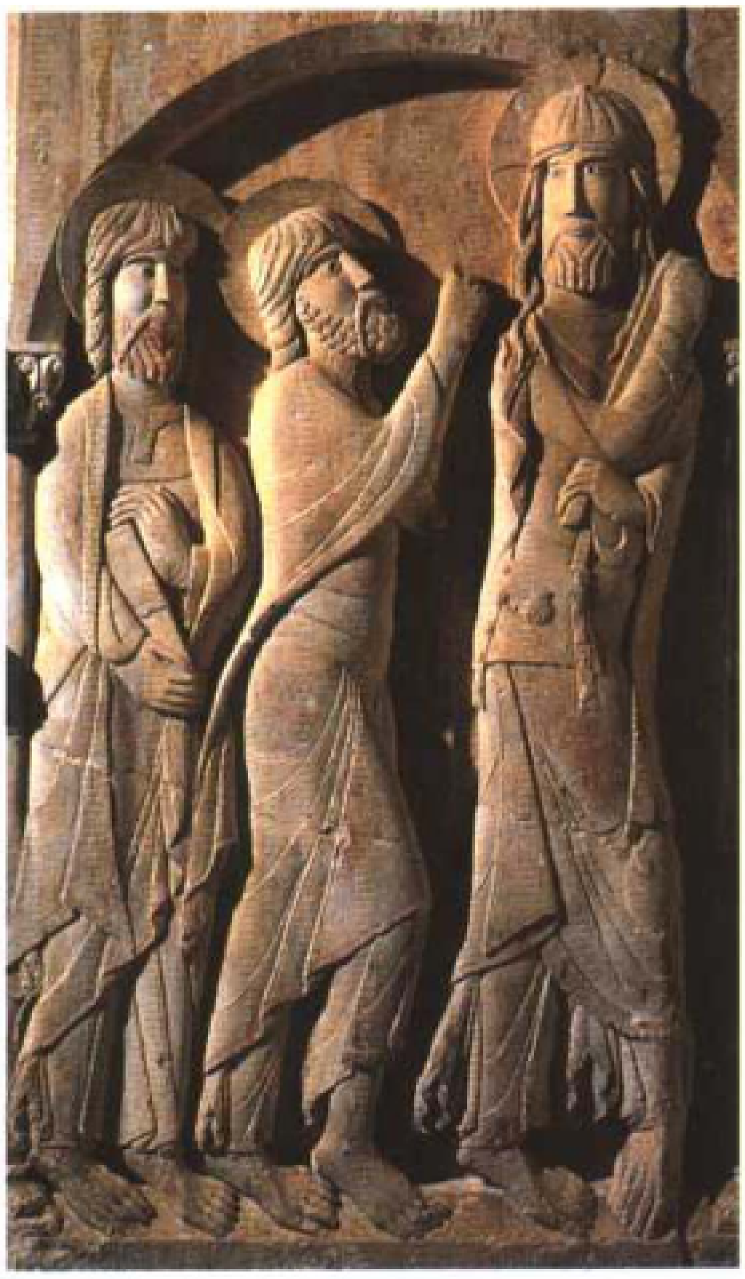

西班牙布尔戈斯省圣多明各修道院的浮雕，雕有耶稣和朝圣者(12世纪上半叶)。

法国东比利牛斯省的圣米歇尔修道院的教堂和残余建筑物(10～12世纪)

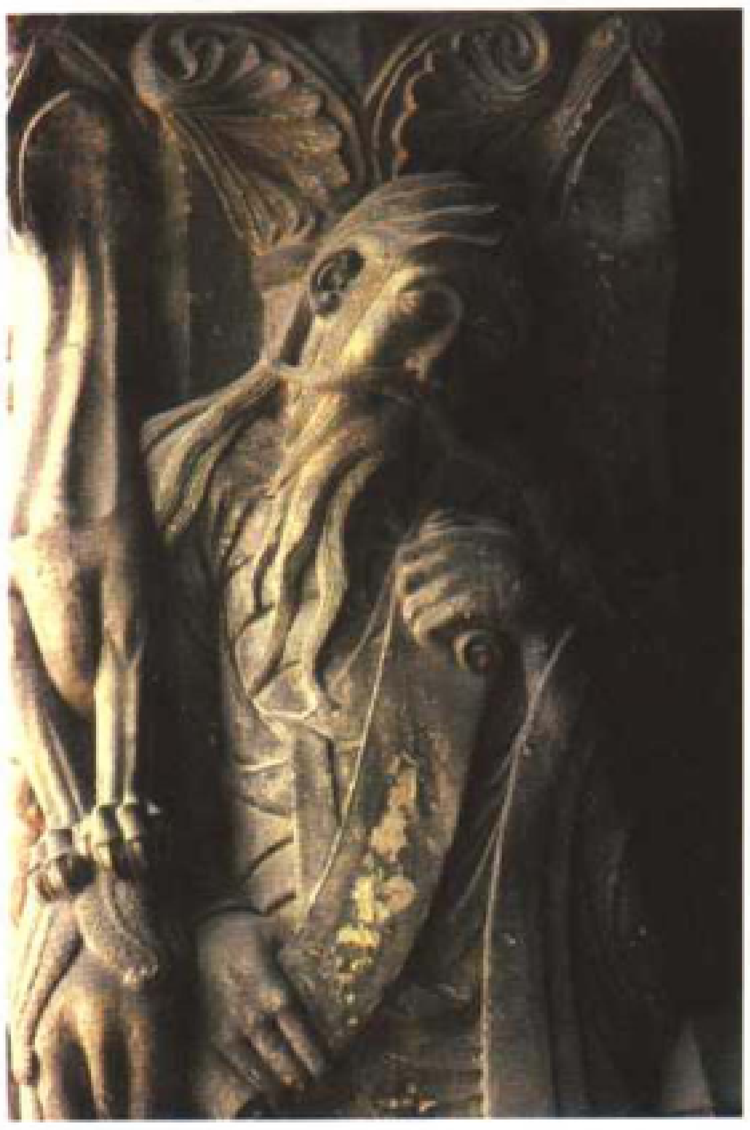

法国塔恩-加龙省穆瓦萨克修道院教堂的门柱雕刻，是耶利米的雕像(约1120～1140)。

法国卢瓦雷省圣伯努瓦修道院教堂的祭坛及周边图

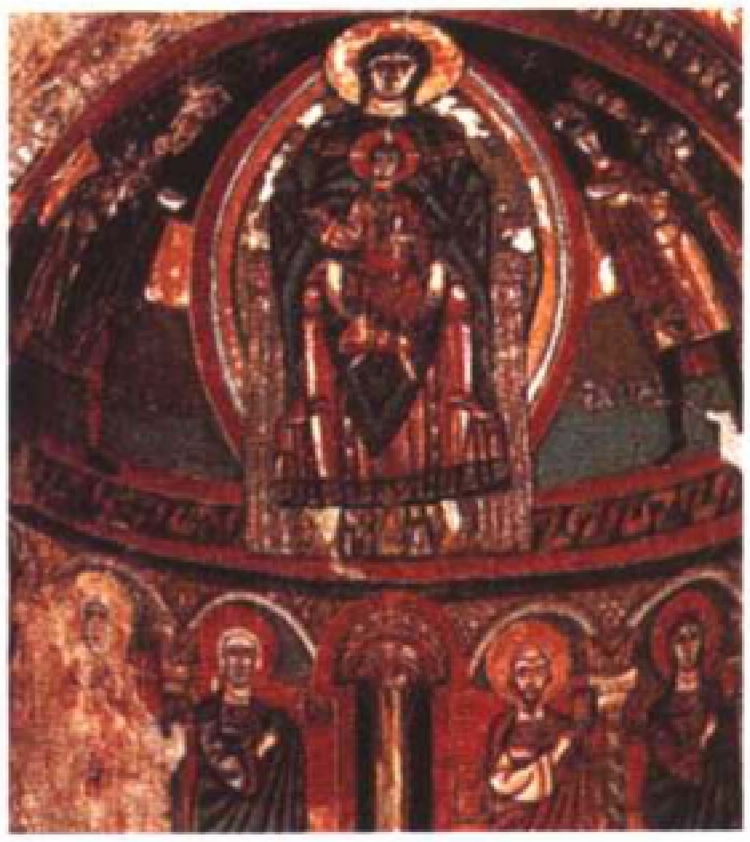

西班牙莱里达省的圣母修道院内的壁画，绘有庄严的圣母和圣哲（12世纪初）。

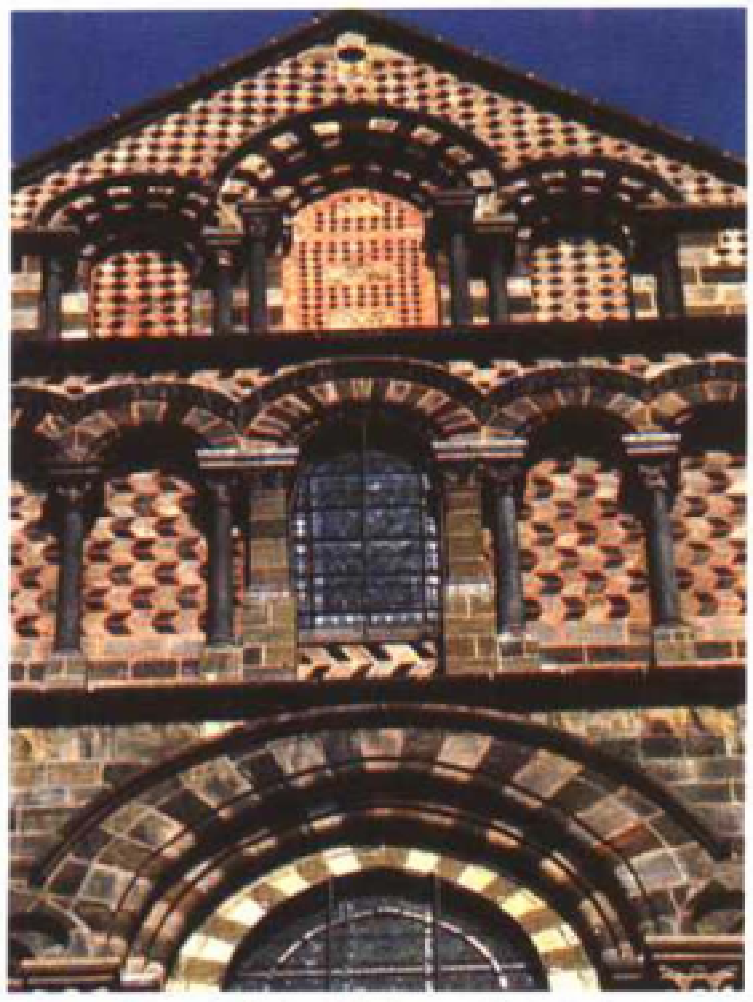

法国上卢瓦省勒皮大教堂正面的上部建筑(12世纪末)

罗曼

(1855~1972)法国作家。路易·法里古勒的笔名，"一体主义"诗歌的倡导者。最受欢迎的作品是喜剧《科诺克医生或医学的胜利》(1923)。1946年被选为法兰西学院院士。

罗曼(儒尔)

(1499~1546)意大利画家和建筑师。他是拉斐尔的弟子，属于矫饰主义风格。设计修建和装饰了芒图的宫殿（1525~1534年），因其对古典建筑规则的细微改动和壁画的夸张风格而独树一帜。

罗曼·罗兰

(1866~1944)法国作家。20世纪法国文学伟大的神秘主义者之一。1904~1912年间，写成最著名的小说《约翰·克里斯朵夫》10卷，获得1915年诺贝尔文学奖。他也写过一些名人传记，如《贝多芬传》(1903)、《托尔斯泰传》(1911)。他死后发表的回忆录和私人日记证明了他的正义感。

罗曼诺夫

(1856~1929)俄国将军。他是沙皇尼古拉二世的叔叔，1914~1915年任俄军总司令。1915~1917年任高加索军区司令。1917年革命后，他隐居法国。

罗曼诺夫王朝

俄国最后一个封建王朝。1613年由罗曼诺夫家族的米哈依尔·费多罗维奇（1613~1645在位）建立。1917年二月革命中被推翻。

罗曼四世

(?~约1072)拜占廷皇帝(1068~1071年在位)。被米歇尔七世战败，并致盲。

罗曼维尔

法国塞纳-圣但尼省的专区首府。人口24010。工业有制药厂。建有省级公园。古迹有新古典教堂(1787年)。

罗曼一世

(?~944)拜占廷皇帝（920~944）。被儿子们推翻。

罗芒

法国德龙省的专区首府。位于伊泽尔河畔。人口33665。产业有制鞋工业。古迹有12~14世纪的参事会教堂、古民居。有重要的鞋博物馆。

罗梅德里尔

(1736~1790)法国矿物学家。他于1772年出版了《结晶学论》，首次提出结晶学原理和以他的名字命名的角度恒定理论。这些共性使他和霍伊成为该领域的奠基者。

罗蒙诺索夫

(1711~1765)俄国化学家和诗人，俄国唯物主义哲学和自然科学的奠基者。生于霍尔莫哥雷海滨渔村。10岁开始做渔民，由于当地知识匮乏不能满足其日益增长的求知欲，他只身步行到莫斯科寻求出路，立志艰苦自学。1730年冬，他考入莫斯科斯拉夫—希腊—拉丁学院，25岁被选送入圣彼得堡科学院大学部学习，同年9月又到德国马尔堡学习自然科学和采矿学，1741年返回彼得堡，在科学院工作。34岁被任命为化学教授，同年当选为彼得堡科学院院士，这期间他发表了《冷热的原因》、《空气的弹力》和《电学理论》等重要论文。1748年创办俄国第一个化学实验室，并将定量方法引入化学分析。1755年在他倡议和直接参与下创办了莫斯科大学。随后又发表了许多重要论文。他知识广博，才华横溢，研究领域涉及物理学、化学、医学、地理学、地质学、冶金、诗歌、文学语言及历史学等。他在化学方面的主要贡献是：（1）多次做金属煅烧后质量增加的实验，认为增重是金属吸收了空气的缘故，这对以后燃烧的氧化理论的提出有一定的启发作用。（2）1748年提出质量和能量守恒的观点，并进行了物质在化学反应时质量守恒的实验。（3）对原子分子论有独立见解。早在18世纪50年代就提出了物质是由"元素"及一些"微粒"集合而成的、"同类的微粒是由同数、同类的元素以相同的方式结合而成的"。而这一思想正是现今"原子"、"分子"概念的雏形。（4）他是物理化学的先驱。物理化学作为一门独立的学科是在19世纪下半叶形成的，但他在1752~1754年间就曾开设"物理化学精义课"，他说："物理化学是一门科学。"并做了许多物化方面的研究工作。为俄国物理化学的发展奠定了基础。罗蒙诺索夫在国内外都获得了声誉，生前是瑞典皇家科学院院士，但生活极简朴。他1765年4月4日于彼得堡逝世。

罗米利

(1913~　)法国天文学家。对希腊文明也很有研究。法兰西大学教授，1988年被选为法兰西学院院士。

罗米伊

法国奥布省的专区首府。位于塞纳河谷。人口15004。产业有机械工业和制帽业。

罗摩

印度神毗湿奴的第七个化身，史诗《罗摩衍那》的主人公。勇猛的武士，他的形象是拿着弓和箭、背着箭袋，还有剑。他经常是由其妻悉达、其弟拉克什玛那和猴子哈努芒特陪伴着。罗摩在阿约提亚尤其受到崇拜。

罗摩衍那

罗摩衍那，意译为罗摩游记，即罗摩传。全诗共7篇。约27000颂（每颂两联），其主要内容是叙述英雄罗摩一生的事迹，特别是他远征楞伽（斯里兰卡）的故事。据说罗摩是阿逾城十车王的长子，因遭弟母（同父异母）的嫉妒而被放逐森林14年。罗摩在森林中不断向南方迁移，越过了纳巴达河直到森林的最深处。后因魔王罗婆那把他的妻子悉达抢走，他在大猴王的帮助下带领大队猴军开往楞伽城，经过一场激战，杀死了罗婆那，救出了悉达。这时罗摩的放逐期已满，凯旋归国复位。这部史诗略晚于《摩诃婆罗多》，反映了雅利安人向南印度扩张的过程。故事生动曲折，2000多年来一直为人们所传诵。

罗莫朗坦-朗特奈

法国卢瓦尔－谢尔省的专区首府。位于索洛涅地区，索德尔运河河畔。人口19077。工业有汽车制造。古迹有皇家古堡遗址(15~16世纪)。有位于15世纪住宅内的考古博物馆、索洛涅博物馆和赛车博物馆。

罗默

(1920~　)法国电影导演。是《电影剧目》(1957~1963)的主编。他首先为电视拍片，而后在1959年拍摄了他第一部长片《狮子的特征》，这部片子被认为是"新浪潮"的一部试验作。他早期的作品都围绕"六部伦理小说"(1962~1972)展开。这六部小说又穿插于其他作品中：《女收集者》(1967)、《我在莫德家的一夜》(1969)、《克莱尔的膝盖》(1970)。之后他推出两部文学改编作品《侯爵夫人》(1976)和《高卢人贝尔斯瓦拉》(1978)。此后他着手去拍摄六部"喜剧和格言剧"(1981~1987)，再后来是系列"四季故事"(1990~1998)。于1995年拍摄了《巴黎有约》。

法国导演罗默的影片《我在莫德家的一夜》剧照(1969)

罗姆尼

(1734~1802)英国画家。风格有力而直接的肖像画家，为1782年结识的艾玛·哈特（后来的哈密尔顿小姐）画了许多肖像画。

罗慕路斯

罗马的传说建造者和第一任国王，埃涅阿斯的后代，马耳斯与瑞亚·希尔维亚之子。瑞亚·希尔维亚是供奉女灶神的贞女，其叔父阿尔巴朗伽王阿穆利乌斯把罗慕路斯及其双胞胎弟弟瑞穆斯装在一只篮子里，放到台伯河上。两个孩子被一只母狼收养，喂他们奶吃。在当了一段时间的强盗以后，他们决定建一座城市，罗慕路斯划出了城墙，在帕拉蒂诺山上挖一道壕沟(公元前753年4月21日)。在一次争吵中杀了弟弟的罗慕路斯，为了增加城市人口，收留年轻的逃亡者。他在位统治33年，在一次暴风雨中神秘消失。罗马人以奎里努斯神的名字供奉他。

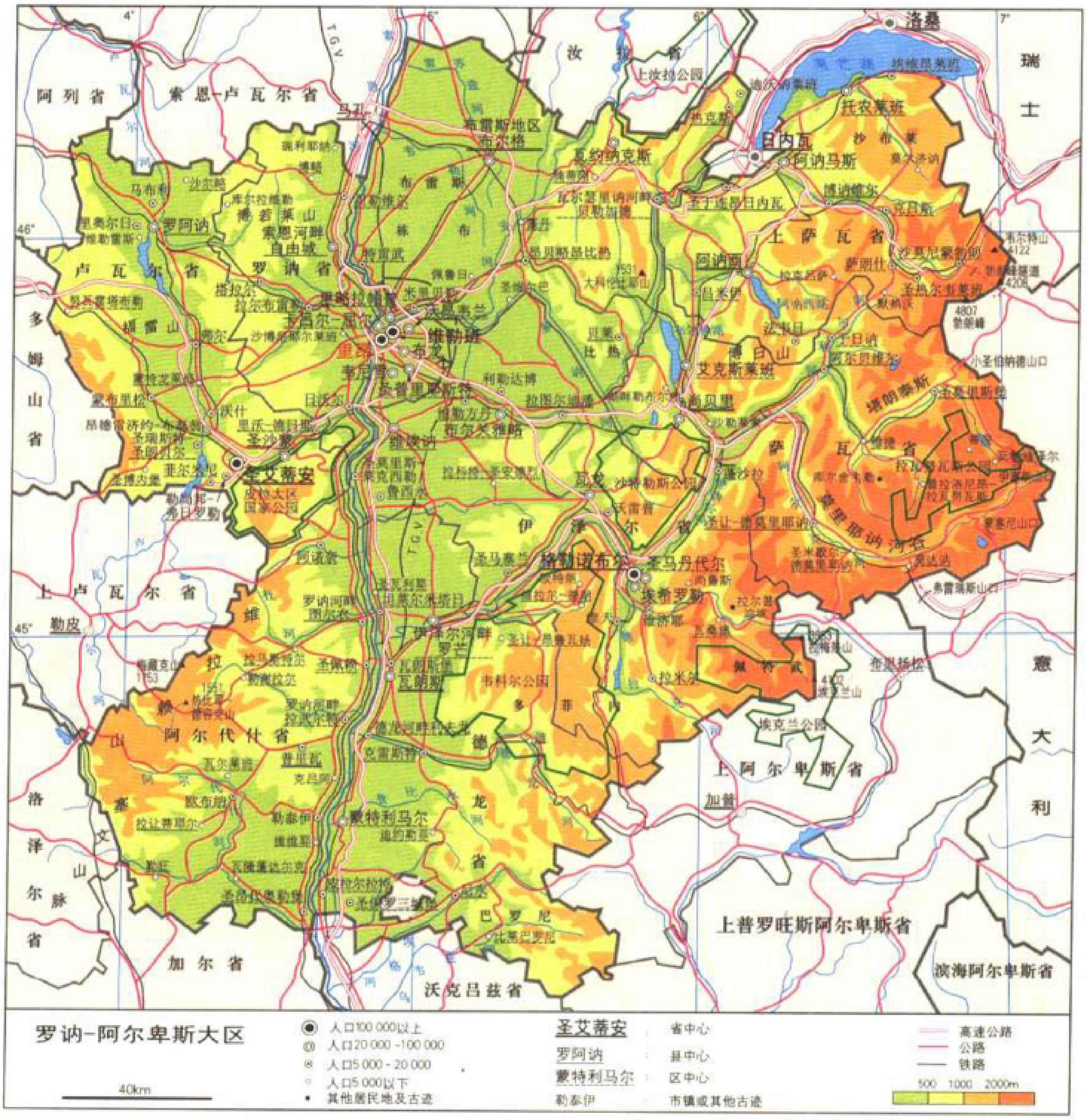
罗讷-阿尔卑斯大区
40km
人口100 000以上
人口20 000 -100 000
人口5 000 - 20 000
人口5 000以下
其他居民地及古迹
圣艾蒂安　省中心
罗阿讷　县中心
蒙特利马尔　区中心
勒泰伊　市镇或其他古迹
高速公路
公路
铁路
500　1000　2000m
洛桑
日内瓦
瑞士
意大利
里昂
格勒诺布尔
圣艾蒂安
阿讷西
尚贝里
瓦朗斯
维勒班
罗阿讷
布尔格
自由城
普里瓦
蒙特利马尔
汝拉省
阿列省
索恩-卢瓦尔省
卢瓦尔省
罗讷省
安省
上萨瓦省
萨瓦省
伊泽尔省
德龙省
阿尔代什省
多姆山省
上卢瓦尔省
洛泽尔省
加尔省
沃克吕兹省
上阿尔卑斯省
上普罗旺斯阿尔卑斯省
滨海阿尔卑斯省
勒皮
加普

法国罗讷-阿尔卑斯大区地图

罗纳克

(1865～1940)法国海军上将。1914年他指挥法国海军陆战队在迪克斯穆德获胜。

罗讷(山坡)

法国罗讷河谷的坡地。位于里昂南部。产业主要是种植葡萄。

罗讷-阿尔卑斯

法国行政大区。包括下列省份：安省、阿尔代什、德龙、伊泽尔、卢瓦尔、罗讷、萨瓦、上萨瓦。面积43698平方千米，人口5645407。首府里昂。罗讷-阿尔卑斯是法国面积和人口居于前列的大区(人口密度高于全国平均水平)，地形主要是大片的山地(中央高原东部大片土地、汝拉山脉南部和外阿尔卑斯山，以及大阿尔卑斯山和低洼地带)。罗讷河谷依靠两大著名城市群(格勒诺布尔、圣艾蒂安)和众多中等城市(阿讷西、尚贝里、罗阿讷、瓦朗斯)成为这一地区的中心。

当地工业以冶金加工为主，形式多样(汽车工业，机械和电子工业)，此外还有化工(与炼油有关)、纺织(陷于衰退)和食品加工。这一地区生产的电力(水电与核能)占法国的三分之一。人口集中在交通便利的河谷地区(尤其是罗讷河谷，既是河运又是铁路和高速公路枢纽)。个别地方，尤其是阿尔卑斯山，夏季和冬季旅游发展了山区经济，但这里仍然以养羊业为主。农业从业人员约占就业人口的5%，工业占35%，第三产业占60%以上。20世纪80年代当地人口持续快速增长，超过全国平均水平，主要出现在索恩—罗讷河以东(东北部的安省与上萨瓦省)，西部人口增长要慢得多(工业长期处于困境的阿尔代什省和卢瓦尔省)。

罗讷河

流经法国和瑞士的河流。全长812千米(其中522千米在法国境内)，是发源于阿尔卑斯山脉的主要河流(排在莱茵河之后)。罗讷河发源于海拔1750米的阿尔-戈达山地，流经沃莱走廊，得到大量冰川融水补给。出莱芒湖后，它又与阿尔沃河汇合，穿过法国境内汝拉山脉，再与安河汇合。在里昂地区(与索恩河汇合)形成的南北走向谷地是重要的公路(阳光高速公路)和铁路交通枢纽，形成一个通过索恩河、伊泽尔河与迪朗斯河与北部(勃艮第地区)和东部(意大利)相连的罗讷河流域地区。这些支流(加上塞文山脉的溪流)时常会造成洪水泛滥，造成下游的水量激增。罗讷河三角洲从阿尔一带开始形成。法国境内的各种水利工程持续了半个世纪，主要由国营罗讷公司经营。现在的罗讷河已经成为集水力发电(占全国发电总量近三分之一)、核能发电、航运、灌溉(沿河地区和朗格多克一带)于一体的重要河流。

罗讷河口省

法国普罗旺斯-阿尔卑斯-蓝岸大区的省份。马赛是省会，专区首府有普罗旺斯地区艾克斯、阿尔勒、伊斯特尔。面积5087平方千米，人口1835719。属于普罗旺斯地区艾克斯学区和上诉法院管辖区以及地中海军区。

罗讷省

法国罗讷-阿尔卑斯大区的省份。省会里昂。专区首府有索恩河畔自由城。共有293个市镇，面积3249平方千米，人口1578869。

罗尼苏布瓦

法国塞纳-圣但尼省的专区首府。位于巴黎东部。人口39499。建有国家道路信息中心。

罗帕兹

(1864～1955)法国作曲家，弗兰克的学生。作品有室内乐、旋律、五部交响乐、《安魂曲》（1938年）和歌剧《祖国》（1910年）。

罗奇代尔

英国城市(在兰开夏郡)。人口93000。

罗切斯特

美国城市(在纽约州)。人口231636。是利用尼亚加拉瀑布发电而发展起来的工业中心。主要产业有感光工业。市内有摄影博物馆。

罗钦可

(1891～1956)俄罗斯画家、雕塑家和摄影师。这位建构主义者从1920年起参加莫斯科一些新艺术学院的建设工作。后致力于设计和摄影，为此还创造了写实主义风格。

罗萨

(1615～1673)意大利画家和版画雕刻家。受到凡·拉尔和里贝拉的影响（战役、田舍风俗画等），1640年左右又受到古典主义影响（风景、水手、秘传和巫术主题），从1650年起的作品具有浪漫主义前期的强烈色彩。

罗萨里奥

阿根廷城市(在圣菲省)。位于巴拉那河畔。人口1078374。是商业和工业中心。

罗萨斯

(1793～1877)阿根廷政治家、军人。布宜诺斯艾利斯省长（1829～1832），阿根廷独裁者（1835～1852），被南美联军推翻。

罗塞蒂

(1828～1882)原籍意大利的英国画家和诗人。拉斐尔前派运动的倡导者之一，从中世纪传说和古老的英国和意大利诗歌中获取灵感(《被选中的小姐》)。1847年创作诗歌，1875至1879年创作同名画。

罗塞里尼

(1906～1977)意大利电影导演。他是通过《罗马，不设防的城市》(1945)和《白沙》(1946)两部电影脱颖而出的。这两部电影是新现实主义的代表作，他们证明了耻辱民族的巨大苦难，以社会实录的形式表现出了一种希望和友爱。在新现实主义之外，他以谦恭的有如基督教徒一般的态度，力争使审美和道德两方面重新组合：《德国荒年》(1947)、《弗朗索瓦·阿西兹的十一个费奥哈蒂》(1950)。从《斯通宝利》(1949)到《恐惧》(1954)，中间还有两部电影，它们是《欧洲51》(1952)和《意大利之旅》(1954)。经历了一段时间的摸索(《印度》，1959；《德拉·罗维尔将军》，1959；《瓦尼娜·瓦尼尼》，1961)，他放弃了电影事业而投身于电视事业。他导演了《路易十四掌权》(1967)、《使徒行传》(1969)、《苏格拉底》(1971)。在这些作品中，他尝试把真实的物质世界和基督教的精神结合起来。1975年他拍了最后一部电影《救世主》。

意大利导演罗塞里尼的影片《德国荒年》剧照(1947)

罗塞利诺

(1409～1464)意大利建筑师和雕塑家。阿尔贝蒂的弟子，修建了佛罗伦萨的卢切莱宫（1446至1450年），并在皮恩萨为皮亚二世工作过。

他的兄弟和学生安东尼奥（1427～1479），雕塑家，作品有位于佛罗伦萨圣米尼奥托教堂的“葡萄牙主教”的祭台，是工艺精细的典型作品。

罗森贝格

(1893～1946)德国政治家、纳粹主义理论家。国家社会党主要思想家之一（20世纪的神话，1930）。被纽伦堡法庭判死刑并执行。

罗沙

(1938～1981)巴西电影人。电影《黑色上帝和金色魔鬼》(1964)使他成为“新浪潮”的开创者之一。1967年他拍摄了影片《发怒的大地》，而后是《安东尼奥之死》(1969)、《七头狮》(1970)、《断头》(1970)、《地球的年龄》(1980)。

罗沙赫

(1884～1922)瑞士精神病科医生。1921年，创建人的心理测试技术。在测试过程中，测试对象应指明“墨点”(形状不明确的墨点)显示的东西。

罗莎·卢森堡

(1870～1919)德国革命家。她和卡尔·李卜克内西一起领导了德国社会民主党，在关于党的组织问题上与列宁产生分歧。1913年写了《资本的积累》。一战期间被捕入狱，出狱后加入斯巴达克联盟。在斯巴达克起义时被杀害。

罗尚博伯爵

(1725～1807)法国元帅。美国独立战争期间统率皇家军队，1790年北方军队统帅，大革命恐怖时期被捕。

罗什福尔

(1831～1913)法国政治家、记者。反对帝国，创办《灯塔周刊》，参加巴黎公社。被流放到新喀里多利亚，与布朗日将军结盟，成为坚定的民族主义者。

罗什福尔市

法国滨海夏朗德省的专区首府。位于夏朗德河畔。人口27544。是航海学校和罗什福尔空军技术学院所在地。原来的海军基地现已成为一座商港。工业有航空制造。1666年科贝尔在此建立海军基地，一直占据重要地位，直到帆船时代的结束。棋盘状格局的城市里有17～18世纪的各式建筑。有艺术和历史博物馆、海军博物馆、洛蒂公馆。

罗什舒瓦尔

法国上维埃纳省的专区首府。位于利穆赞以西。人口3815。工业有皮革加工。古迹有重建于15世纪末的古堡(有16世纪的壁画)，内除考古藏品外还有一座省级当代艺术馆。

罗斯

(1933～　)美国小说家。以讲求实际和讥讽的态度描写犹太人的生活，《再见，哥伦布》（1959）是他的成名作，后来还写过《敌手》（1962）、《波特诺伊的抱怨》（1969）等。

罗斯(军官)

(1777～1856)英格兰海军军官。他发现了美洲大陆最北端。其侄儿詹姆斯·克拉克(1800～1862)测定了北半球磁极位置(1831)，穿越以他名字命名的罗斯海时发现了维多利亚地（1841）。

罗斯(医生)

(1857～1932)英国医生、军医。证明疟疾由蚊子传染，是预防这种疾病的出发点。1902年获诺贝尔奖。

罗斯冰架

南极洲冰崖。位于罗斯海沿岸，连接罗斯岛(岛上有埃里伯斯火山)。

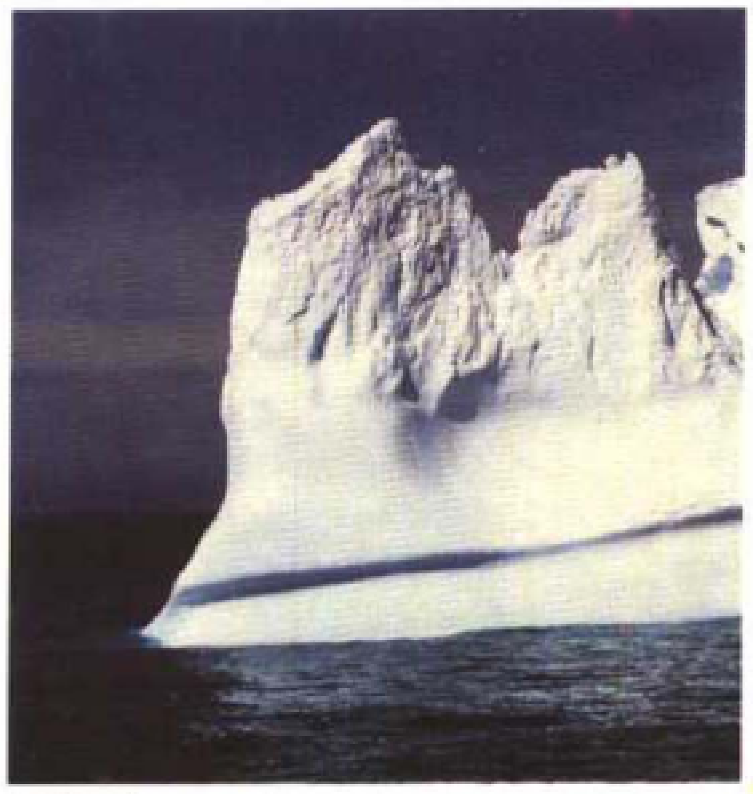

罗斯冰架

罗斯柴尔德

(1743 - 1812)德国银行家。具有国际声望的欧洲著名银行世家的创始人。

罗斯丹

(1868 - 1918)法国作家。他的剧作以鲜明的轮廓受人称道，最出名的是《西哈诺·德·贝热拉克》（1897）。1901 年被选为法兰西学院院士。

罗斯福(富兰克林)

(1882 - 1945)美国政治家。1933 - 1945 年三次连任美国总统。在任期间加强联邦政府权力，尤其是总统的权力。通过在二次世界大战期间的活动，为战后美国在国际舞台担任的新角色创造了条件。

登上总统宝座　罗斯福1882年出生，西奥多·罗斯福总统的姻亲内侄。当选纽约州民主党参议员（1910）、海军部副部长（1913 - 1921）。1921 年患脊髓灰质炎病，使其一度中断政治活动。1929 - 1933年任纽约州长，1932 年总统大选中战胜胡佛，1933 年在美国遭受历史上最严重经济危机之时就任美国总统。

1940 年竞选活动中在广播中演讲的美国总统罗斯福

内政改革　使用自由知识分子（思想库）、改组信贷、控制竞争、重振经济的“新政”作为法律得以通过。依靠舆论支持，改革银行，取消贷款限制，放弃金本位制度（1933 年4月），使美元贬值（1934）。通过上马大项工程减少失业（开发田纳西河谷）。努力改善工作条件（1935），增加工资（1938）。提出部分法律草案，被最高法院取消或被保守的反对党删改。但 1936 年连任总统，使其大部分法律草案得以通过。这些措施使民主党从保守转向进步。加强联邦权力的同时，使美国总统具有优势的支配权。1940 年罗斯福得到了第三个任期。

对外干预政策　罗斯福对拉美国家实行友好睦邻政策，1933 年美国承认苏联。罗斯福对希特勒和墨索里尼政权感到不安。面对国内孤立主义政策占主导地位的情况，从 1939 年 9 月起他毅然允许交战国在限购、自运条件下购买美国武器，该决定对法国、英国极为有利。后来他给予德国和意大利军事援助（1941 年租借法案）。日本偷袭珍珠港后（1941 年 12 月），美对德、日宣战。参战后，他积极领导、指挥美国参战行动，决定制造原子弹。通过积极外交活动谋划战后安排，1943 年接受成立联合国的思想。与丘吉尔、斯大林出席德黑兰（1943）和雅尔塔（1945）会议。1944 年 11 月第四次当选总统，1945 年二次大战胜利前夕逝世。

罗斯福(西奥多)

(1858 - 1919)美国政治家。共和党人，曾参加西美战争（1898），参与吞并菲律宾活动。纽约州长（1898），1900 年成为美国副总统。1901 年麦金利总统遭暗杀后，成为总统，1904 年连任总统。加强了联邦立法权，反对托拉斯垄断。对外，实行帝国主义和干预主义政策（巴拿马、古巴、圣多米尼加）。获 1906 年诺贝尔和平奖。

罗斯福新政

美国总统罗斯福为帮助美国垄断资产阶级摆脱严重经济危机而提出的政策。1933 年开始逐步实施。主要内容有：由政府贷款给大银行和大企业，保护金融系统免于崩溃；由政府增加纸币发行量、实行通货膨胀，以提高物价，刺激生产和对外贸易的发展；建立全国工业复兴局，以监督生产并调整商业和金融；制订社会救济条例，救济失业者，国家拨款进行大规模工程建设。既利用了廉价劳动力，又为部分失业者提供了就业机会；缩减农业生产，提高农产品价格，以解决农产品生产过剩的危机等等。新政的实施，缓和了 1929 - 1933 年经济危机的严重影响，对美国经济的复兴起了促进作用，但并没有消除产生经济危机的根源。1941 年罗斯福公开宣布停止实行新政。

罗斯基勒

丹麦城市(在西兰岛)。人口 49000。10 - 15世纪时是丹麦首都。市内有罗马和哥特风格大教堂(内有王室陵墓)。有维金人船舶博物馆。

罗斯柯

(1903 - 1970)原籍俄罗斯的美国画家。从社会主题入手，经过超现实主义时期，1950 年达到使他成名的多彩抽象主义。为了让观众思考，他用轮廓朦胧的彩色大矩形构成的画包围了观众。作品色彩在 1958 年后逐渐黯淡下来。

罗斯尼兄弟

法国作家。大罗斯尼（1856 - 1940）著有《火之战争》（1911），小罗斯尼（1859 - 1948）著有《克西佩赫斯》（1888）。

罗斯唐

(1894 - 1977)法国生物学家。爱德蒙·罗斯唐之子。实验单性生殖重要研究的创始人，从生物学的角度撰写了人文主义生物学的书籍，并因此而出名。1959 年成为法兰西学院院士。

罗斯特罗波维奇

(1927 -　)俄罗斯大提琴家和乐队指挥。出色的演奏家，同时启发了同时代的作曲家（肖斯塔科维奇、迪蒂耶、布里顿、鲁托史拉夫斯基）。

罗斯托

(1916 -　)美国经济学家。他在《经济成长阶段》（1960）一书中区分了所有工业化进程中的社会必然经历的 3 个阶段：传统社会阶段，为“起飞”创造前提阶段；“起飞”阶段，向“成熟”发展阶段；大众消费阶段。他还提出了应用于经济发展进程理论的“起飞”概念。

罗斯托克

德国港口。位于瓦尔诺夫河畔。人口 252956(加上波罗的海海岸的瓦尔讷明德港)。有大学和工业中心。市内有圣母教堂(13 - 15 世纪)和其他建筑。

罗斯托普钦

(1763 - 1826)俄罗斯政治家、将军。1812 年任莫斯科总督，否认与拿破仑占领该城期间的大火有关连。是塞格尔伯爵夫人之父。

罗苏

(1494 - 1540)意大利画家。1531 年，弗兰西斯一世将枫丹白露城堡的装饰工作交给了这位伟大的矫饰主义艺术家。弗兰西斯一世画廊中他的壁画和毛粉饰是对王权的过分细腻的颂扬。

罗稣

(1844 - 1910)法国画家。这个自学者的作品构图稚拙天真，常常是离奇而富有诗意（例如异域风情的主题），造型准确：《战争》或《不和的马队》（1894 年）；《弄蛇者》（1907 年）；《入睡的吉普赛女人》（1897 年）和《梦想》（1910 年）。阿波里耐、德洛内、毕加索都十分欣赏他的天赋。然而，他的作品在最初却遭到艺术界的嘲弄。

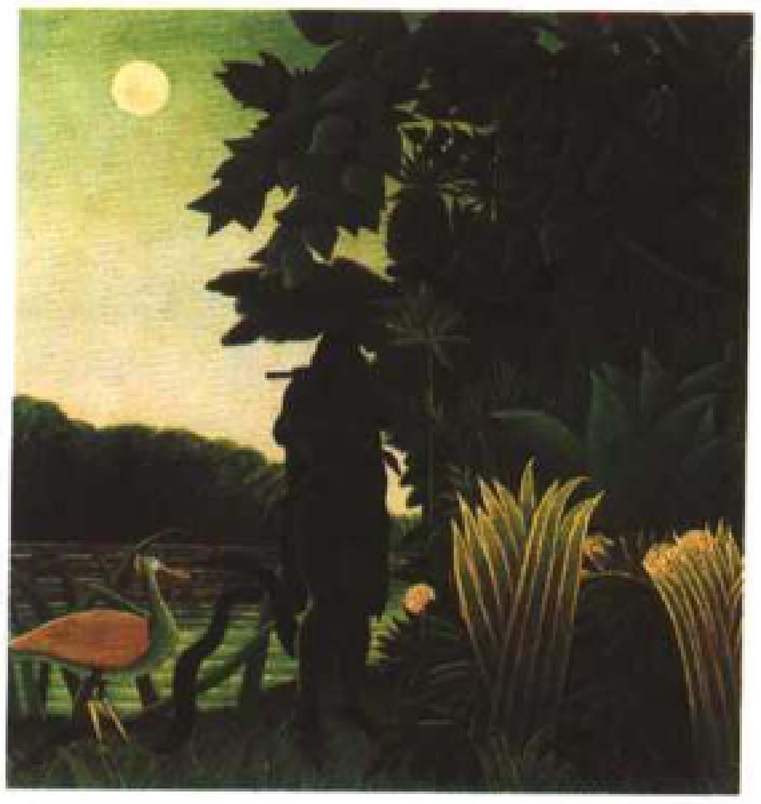

法国画家罗稣的画作《弄蛇者》(1907)

罗素

(1872 - 1970)英国哲学家、逻辑学家。哲学上他采纳皮亚诺的数理逻辑技术，提出逻辑原子主义理论。认为世界是由原子事实构成的。主张用逻辑的观点看世界，认为逻辑是哲学的本质，哲学的任务就是对科学和常识进行逻辑分析。后来他与摩尔、怀特海一起又提出新实在论哲学，宣称心与物都不过是事实形成的逻辑构成品。主要著作有《数学原

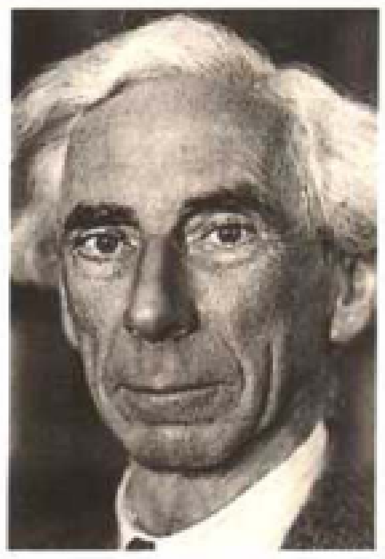

英国哲学家、逻辑学家罗素

理》（与怀特海合著）、《哲学问题》、《心的分析》、《物的分析》、《人类的知识——它的范围与限度》等。

罗特

(1894 ~ 1939)奥地利作家、新闻记者。1932年写成《拉德茨基进行曲》，1938年写成《先王墓室》。

罗特鲁

(1609 ~ 1650)法国剧作家。剧作生气勃勃，热情洋溢，属悲喜剧风格。最广为人知的悲剧有《旺塞斯拉》（1648）和《科斯罗埃》（1649）。

罗维

(1893 ~ 1986）美国著名工业设计大师。原籍法国，1919年定居美国，十年后成立了自己的设计公司，力图赋予各种物品（从香烟盒到螺旋形的往返列车）功能性的美感。1952年出版了《丑陋 = 滞销》。

罗维戈

意大利城市(在威尼托)。位于阿迪杰河下游平原。人口52058。有古建筑和博物馆。

罗西

(1787 ~ 1848)法籍意大利人，意大利政治家。任法国驻罗马大使（1845），为教皇派厄斯九世当选作出贡献，并以其自由主义思想影响教皇，为在教皇领导下成立意大利联邦而奔走。被委托组建制宪政府（1848年9月），后被暗杀。

罗西(阿尔多)

(1931 ~ 1997)意大利建筑师和理论家。他所坚持的建筑理念是非“功能性”，即“理性”，包括历史、宗教和象征性的组成，这使他成为现代主义前期的代表人物。

罗西(蒂诺)

(1907 ~ 1983)法国偶像歌手。1934年在巴黎娱乐场一举成名之后又在各地获得成功。

罗西(路易吉)

(约1598 ~ 1653)意大利作曲家。康塔塔、清唱剧和歌剧大师（《奥菲欧》，1647）。

罗西尼

(1792 ~ 1868)意大利作曲家。他早期的歌剧《坦科雷迪》（1813年）和《塞维利亚理发师》（1816年）使他确立了意大利最伟大歌剧作家的地位。1815至1823年，他在米兰、威尼斯、罗马和那不勒斯每年创作两部新的歌剧，其中有《奥泰罗》、《灰姑娘》、《塞米拉米德》。时值查理五世加冕，他创作了《莱茵之旅》（1825年），改编后名称《奥里伯爵》，之后紧接着是《高林泰被围》（1826）和《摩西》（1827）。任意大利剧院院长，七月革命前的皇家音乐总监。他创作的最后一部歌剧是《威廉·泰尔》，后来只有一首《圣母悼歌》（1832至1841年）、几首宗教音乐、康塔塔和钢琴曲问世。

罗西尼的艺术　罗西尼善于表现愉快、喜悦、活力和精神，将悲剧题材引入歌剧中。具有出色的戏剧创作天赋，展示了熟练的技巧和独特的旋律感。

意大利作曲家罗西尼

罗歇

(1905 ~ 1983)法国政治家。1964 ~ 1972年任法国共产党总书记。

罗歇尔

(1800 ~ 1885)比利时政治家。自由党人。1847 ~ 1852、1857 ~ 1868年分别担任政府总理。实行鼓励自由贸易的经济政策。

罗雪尔

(1817 ~ 1894)德国经济学家。他反对古典学派提出的自然经济法则，创立了德国历史学派。他认为移民带到接纳国家的资本应高于他从移出国家带走的数目。

罗伊斯

(1855 ~ 1916)美国哲学家、新黑格尔主义的主要代表之一。他认为整个世界的本质是一种普遍的精神即“绝对”。它既是思想，又具有目的与意志。现实世界就是“绝对”的体现。强调现实中的个人必须对“绝对”保持无限的忠诚，但每个个体也有其固有的地位和价值。主要著作有《近代哲学的精神》、《世界与个人》等。

罗泽格尔

(1843 ~ 1918)奥地利作家，农民之子。以描写地方生活的小说著称。著有《林中教师杂记》（1875）。

罗振玉

(1866 ~ 1940)中国古文字学家、金石收藏家。字叔蕴，号雪堂。浙江上虞人。爱好金石考订之学，对晚清以来发现的文物，如殷墟甲骨、汉魏石经等，做过搜集整理和研究，贡献很大。

罗兹

波兰城市。罗兹省省会。人口844900。它是波兰第二大城市，重要的纺织工业中心。从19世纪初就已开始发展纺织工业，主要以棉花和羊毛为原料。市内有博物馆，其中有现代与当代艺术博物馆。

罗兹(弗朗西斯科)

(1922 ~)意大利电影人。电影政治社会分析专家，他导演了《斯拉瓦道尔·吉里阿诺》(1961)、《城市上的低手》(1963)、《马迪埃的事务》(1972)、《精美的尸体》(1975)、《加尔蒙》(1984)、《一个被公布的死者的绯闻》(1987)、《忘记巴来尔莫》(1990)、《休战》(1997)。

萝卜

十字花科植物，一年生或二年生。根呈球形、长圆形、长柱形至长圆锥形，外表白色、粉红色、红色、紫色至黑色，花白色或有淡紫色脉。根供食用。

逻辑

源于希腊，原意思想、言语、理性、规律性等。在现代汉语中，不同语境下有不同涵义：或指客观规律性，如“中国革命的逻辑”；或指思维的规律性，如“推断要合乎逻辑”；或指某种立场、理论或观点，如“清官比贪官还坏，这叫什么逻辑”；或指以思维的形式结构为对象的学科——逻辑学，如“学点文法与逻辑”。

luǒ

裸藻门

全为无细胞壁的裸细胞，约450种。多生活在富有有机质的静水和小溪中。大多数为游动的单细胞。有1 ~ 3条茸鞭型鞭毛，生于前端凹陷处。等长或不等长，鞭毛摆动可使藻体扭曲前进。营自养生活的种类，体内有叶绿体，含叶绿素a、叶绿素b、β-胡萝卜素和叶黄素。光合产物主要是裸藻淀粉，还有少量油类。裸藻中的无色种类营异养生活，行动物性的吞食或腐生。

裸藻主要以有丝分裂进行无性繁殖。分裂时核膜不消失，染色体搭在核膜上，随着细胞核中部收缩而分离成两个子核，然后细胞纵裂为二，一个子细胞承接原有鞭毛，另一个长出新鞭毛。可游动种类于鞭毛基部具一含血红素的眼点，具有感光作用，使藻体借鞭毛坝乌动向光亮处。从裸藻的结构、营养、感应和运动来看，植物和动物在起源上具有共同性。裸藻可作为水质污染的指示植物。当裸藻大量繁殖时，水体可呈绿色、黄褐色或红色，并可形成水花。

裸子植物

能形成种子，但不能形成子房和果实，胚珠和种子都是裸露的植物类群。现存的裸子植物约800种，中国有300种，而且包括许多第三纪的孑遗植物。常见的植物体是裸子植物的孢子体。具发达的根系，粗大的茎干，

其中有网状中柱和形成层，木质部中多为管胞，少数种类为导管，韧皮部内无伴胞。枝有长枝、短枝之分，叶多为针形、条形、鳞片状、少为扁平阔叶。叶在长枝上呈螺旋排列，在短枝上簇生。孢子叶多数聚生成孢子叶球（花）。小孢子叶球（雄球花）中的小孢子叶（雄蕊）下着生有小孢子囊（花粉囊）。内生小孢子（花粉）；大孢子叶（心皮）从生或聚生成大孢子叶球（雌球花），每个大孢子叶上着生有裸露的胚珠。配子体很小，不能独立生活。雄配子体即为花粉管，内有两个精子；雌配子体为胚囊，顶生颈卵器，下端为原叶体（胚乳），内含营养物质。小孢子萌发产生的花粉管可以把精子直接送入雌性生殖器官（颈卵器），使受精过程完全脱离了水的限制，这在植物系统发育上是个重大的转折。

luò

洛(英国将军)

(1769~1844)英国将军。拿破仑在圣赫勒拿岛被囚禁时，他是看守。

洛比人

生活于布基纳南部及科特迪瓦北部的上沃尔特居民。

洛比托

安哥拉港口。人口6万。

洛伯夫

(1864~1939)法国工程师。他制造了潜水艇的原型“独角鲸”号，并于1904年服役。

洛代沃

法国埃罗省的专区首府。人口7101。古迹有古老的大教堂及其附属建筑(13~18世纪)。设有博物馆。

洛迪

意大利城市(在米兰省)。位于阿达河边。人口42170。1454年，教皇尼古拉五世在此与威尼斯、佛罗伦萨和米兰签署一项条约，在意大利重新建立起各派势力的平衡，后来由于查理三世的干涉而使平衡被打破。1769年，拿破仑在此打败了奥地利军队。古迹有呈五角形的因克罗讷塔教堂(15世纪末)和其他古建筑。设有博物馆。

洛蒂

(1850~1923)法国作家。把他引向海上生涯的国家(日本、塞内加尔、北部湾、土耳其)，启发了他小说中的印象派风格。小说有一种异国情调(《罗蒂的婚礼》，1880年；《冰岛渔夫》，1886年；《菊花太太》，1887年；《哈穆恩特乔》，1897年)。1891年当选法兰西学院院士。

洛尔

(1904~1964)匈牙利裔德国电影演员。继《坏蛋先生》(1931)后，他在美国表演了《莫拖先生》系列(1937~1940)、《马耳他之鹰》(1941)、《卡萨布兰卡》(1943)、《砒霜和老花边》(1944)。1951年，他在德国拍摄了一部反纳粹的电影《一个迷失的男人》。

洛格罗尼奥

西班牙城市。拉里奥哈自治区首府和洛格罗尼奥省省会。位于埃布罗河边，人口122254。古迹有建于12~18世纪的教堂。

洛根山

加拿大境内最高峰(海拔6050米)。位于育空地区，与阿拉斯加交界。

洛贡河

非洲赤道北部地区的河流。是沙里河的支流，全长900千米。

洛迦诺

瑞士旅游胜地(在提契诺)。位于阿尔卑斯山脚下的马焦雷湖边。人口13796。

根据1925年签署的洛迦诺协定，法国、比利时、英国、德国和意大利相互承认各国之间已有的边界，旨在建立欧洲持久的和平。1926年德国由此被国际联盟接受。古迹有建于15~16世纪的古堡(内设博物馆)、中世纪和巴罗克时期的教堂。

洛迦诺公约

1925年10月，英、法、德、意、比、捷、波等国在瑞士洛迦诺城签订的莱茵保安公约等7个条约的总称。公约规定：德、法、比相互保证不破坏凡尔赛和约中所规定的德法之间和德比之间的领土现状，遵守莱茵区非军事化的协定，通过外交途径解决一切争端，但没有对德国同波兰、捷克斯洛伐克之间的边界作出保证。公约实际上是英法企图稳定战后德国西部边界，把德国侵略矛头推向东方。希特勒上台后，首先向莱茵区进军，并于1939年4月28日宣布废除该公约。

洛卡台利

(1695~1764)意大利小提琴家、作曲家。演奏技巧高超，善于创新(《小提琴的艺术》，1733年)，也创作大协奏曲和奏鸣曲。

洛可可艺术

又称“路易十五式”，指法国路易十五统治时期(1715~1774)所崇尚的以纤细轻巧、华丽和繁琐为特征的艺术风格。色彩轻淡柔和、豪华富丽，喜用C形、S形或漩涡形的曲线。主要见于建筑，也见于绘画文学中。建筑上，以复杂的波浪纹线条为主势，涂以娇艳颜色，室内装饰以镶嵌画及许多镜子为主，以取得轻快、闪耀而虚幻的效果。

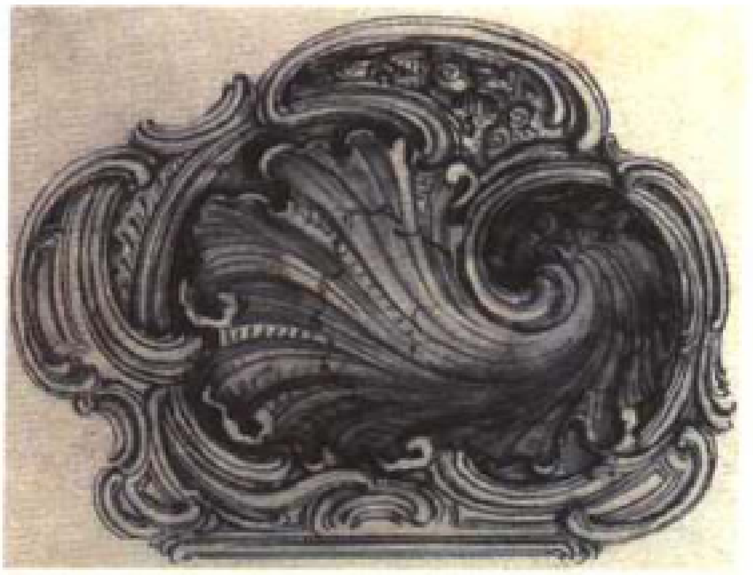

具有洛可可艺术风格的工艺品

洛克

(1632~1704)英国哲学家。英国唯物主义经验论的主要代表。继承和发展了霍布斯和培根的唯物主义，论证了知识起源于感觉的原则。反对“天赋观念”说，认为人的心灵好比一块“白板”，一切观念是从后天经验中获得的。他把经验分为两种：外部经验（感觉）和内部经验（反省）。把物体的性质分为两类，第一性的质和第二性的质。在政治上主张宗教宽容和国家权力的分割。在经济方面提出劳动创造使用价值、地租来自剩余劳动的学说。主要著作有《人类理解论》、《政府论》、《教育漫话》等。

洛克菲勒

(1839~1937)美国工业家。作为最早预料到石油应用前景的实业家，他创办了美孚石油公司(1870)，并创造了世界上最大的私人财富之一。洛克菲勒将其个人财产的一部分捐献给许多机构，主要是芝加哥大学。

洛克纳

(约1410~1451)德国画家。科隆派大师，他将现代佛莱芒特色与晚期哥特式的柔美相结合(三折画《朝拜初生耶稣的三博士》，约1440年，科隆大教堂)。

洛兰

(1600~1682)法国画家。他在罗马接受了风景画家塔西的教育，并在那儿开始了他的职业生涯。他热衷于观察自然，在作品中混合了写实主义和自己的理想，画中光线、空气的流动和远景共同构成了诗意的氛围(《落日中的海港》，1639年)。作品中的神话或有关圣经的主题都不是简单的说词，人物的设计根据神话中的感觉被安排在严格的构图中(《巴里的审判》，约1645)。他的作品具有独特的综合效果，他的知名度和影响力来源于他独特的绘画风格。

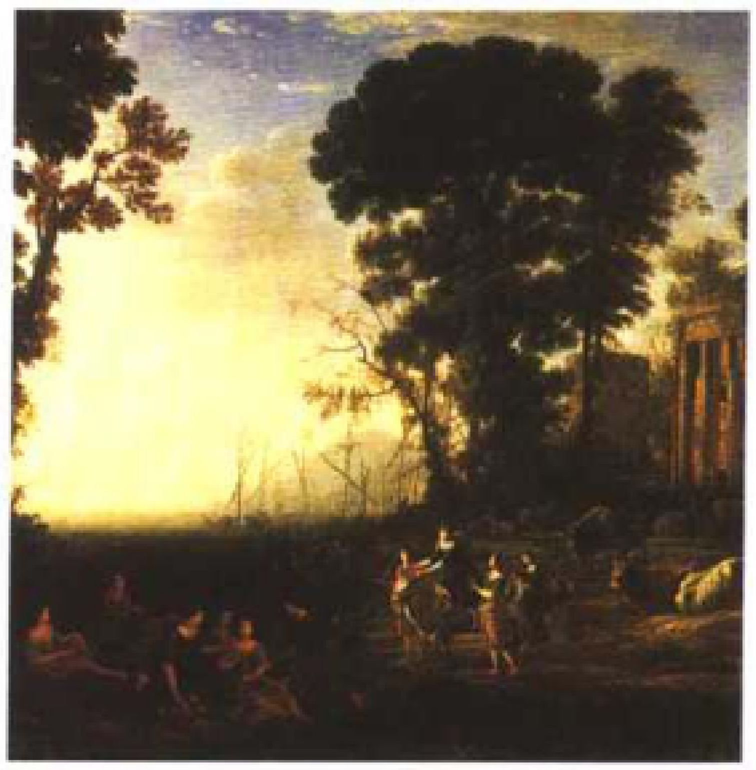

法国画家克劳德·洛兰的画作《欧罗巴公主被拐走》(1634)

洛兰(查理)

(1661～1741)法国教育家。詹森教派的积极教徒，人道主义教育的拥护者(《学习论》1726～1728)。

洛朗(圣)

(约210～258)原籍西班牙的罗马执事，殉教于罗马，受火刑而死。自康斯坦丁时起，圣洛朗-奥勒木尔大教堂以他的名字命名。对其崇拜很早就流行于西方。

洛朗(雅克)

(1919～2000)法国作家。随笔作者，小说家(《蠢事》，1971)。他是以赛西尔·圣洛朗的名字发表的系列丛书《亲爱的卡罗琳娜》的作者。1986年当选法兰西学院院士。

洛朗蒂德

加拿大东部高地。它的东南部靠近加拿大地盾。建有自然保护区。开展旅游业。

洛朗森(玛丽)

(1885～1956)法国画家。阿波里耐的朋友。她与立体派画家交往甚密。她的许多女性形象作品风格优雅，色彩淡雅柔和。

洛朗斯

(1885～1954)法国雕塑家、素描画家。他在作品中使物体的形象服从于自己对和谐造型的构想(《美人鱼》系列，1937～1945年)。

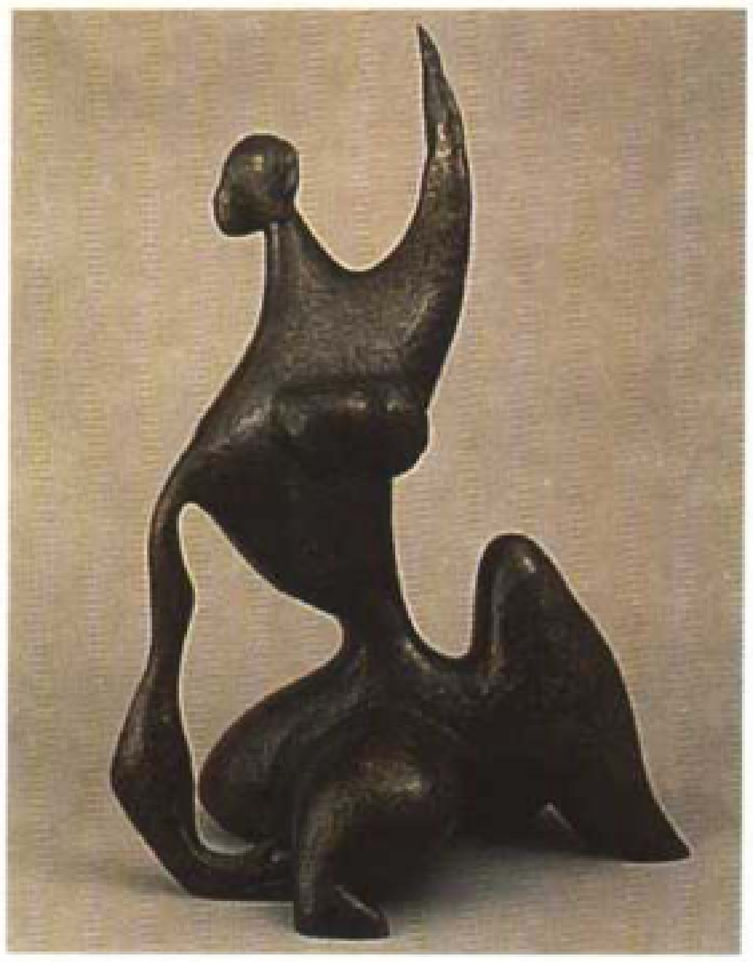

法国雕刻家洛朗斯的青铜雕像《旗帜》(1939)

洛朗西

(1861～1933)法国音乐学家。研究16世纪至18世纪法国音乐。

洛里埃

(1841～1919)加拿大政治家。1887年起领导加拿大自由党。1896～1911年担任加拿大总理，他加强了加拿大在英帝国下的独立。

洛里昂

法国莫尔比昂省的专区首府。位于斯科夫河和布拉韦河汇合处的岸边。人口61844，连同郊区人口超过12万。是重要的渔港。工业有食品罐头加工和机械制造。市内有海洋博物馆。建有军港，西面是海军航空部队基地。

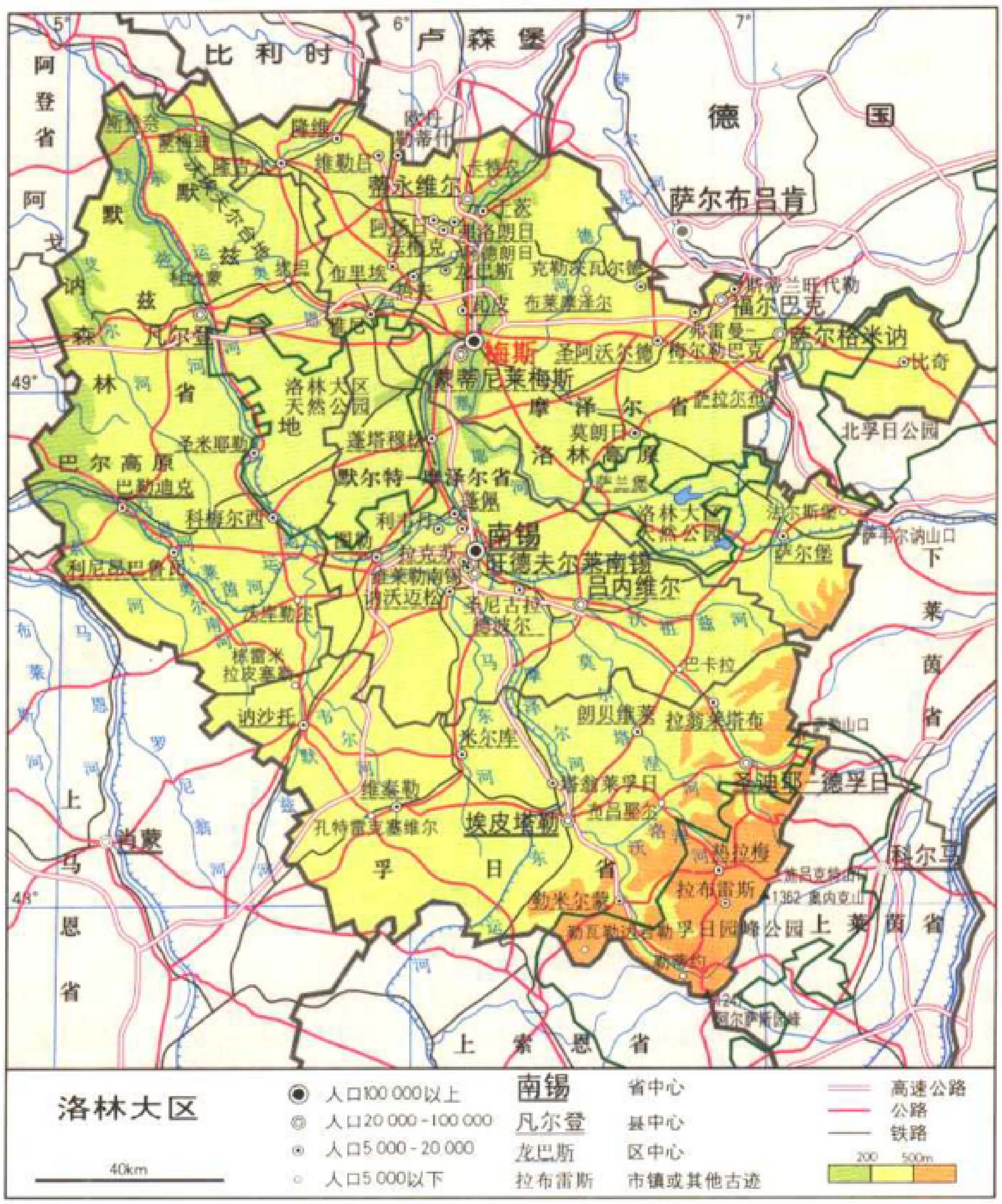

5°
6°
7°
49°
48°
比利时
卢森堡
德国
阿登省
阿戈讷森林
默兹省
默兹
萨尔布吕肯
蒂永维尔
梅斯
福尔巴克
萨尔格米纳
比奇
凡尔登
布里埃
洛林大区天然公园
圣米耶勒
巴尔高原
巴勒迪克
科梅尔西
利尼昂巴鲁瓦
图勒
摩泽尔省
洛林高原
萨尔堡
北孚日公园
默尔特-摩泽尔省
南锡
吕内维尔
巴卡拉
朗贝维莱
纳沙托
米尔库
圣迪耶-德孚日
埃皮纳勒
孚日省
热拉尔梅
勒米尔蒙
肖蒙
上马恩省
下莱茵省
上莱茵省
科尔马
上索恩省
1362
洛林大区
人口100 000以上
人口20 000-100 000
人口5 000-20 000
人口5 000以下
南锡
省中心
凡尔登
县中心
龙巴斯
区中心
拉布雷斯
市镇或其他古迹
高速公路
公路
铁路
200
500m
40km

法国洛林大区地图

洛里斯东

(1768～1828)法国元帅。1800～1805年他为拿破仑充当助手。1811年出任驻俄罗斯大使，1813年在莱比锡被俘。路易十八授予他元帅军衔。1823年他参加了赴西班牙的远征。

洛林

法国东部的行政大区。包括下列4省：默尔特—摩泽尔、默兹、摩泽尔和孚日。面积23547平方千米，人口2310376。首府梅斯。

自然环境 洛林地区由从西向东抬升的高原组成，地势较高的地方有摩泽尔山脉和默兹山脉，河谷为南北走向。这里的气候凉爽湿润。人口密度适中，接近于全国平均水平。摩泽尔和默尔特—摩泽尔两省城市化水平较高，是历史悠久的工业区。其他两省，孚日和默兹依然以农业为主，当地的养牛业占重要地位。

经济和人口 洛林地区长期以来一直是法国工业的重要基地之一，但它的钢铁制造业由于受到低含量铁矿的影响和沿海地区的发展而陷于困境，孚日地区的纺织业和煤炭工业都已经衰退。企业的转产(主要是建立汽车制造厂)并未减缓这一衰退的趋势。当地的人口目前已略微下降，尤其是在默兹和孚日这两个人口本来就较少的省份。不过洛林地区也有自己的独特优势：靠近与比利时、卢森堡和德国的边界，加上高密度的高速公路网，它的交通条件和地理位置都十分优越。当地的旅游业发展潜力巨大，有洛林地区自然公园(208000公顷)、孚日北方自然公园和巴隆孚日自然公园。当地缺乏大型城市，梅斯和南锡在尖端工业方面成为两座互补型城市。

历史 洛林从6世纪起成为奥斯特拉西亚(首府梅斯)的中心。凡尔登条约(843年)将它割让给洛泰尔一世。855年，它被转给洛泰尔二世，成为洛泰林基亚王国的一部分。经过法国和日耳曼王国的争夺，它又被日耳曼王国最终纳入版图，成为它的一个公爵领地。960年洛泰林被分为上洛泰林基亚(未来的洛林公爵领地)和下洛泰林基亚(未来的布拉邦公爵领地)。16世纪起在法国、勃艮第和神圣罗马帝国等对立势力的争夺下，洛林遭到瓜分。法国于1552年夺取了梅斯、图勒和凡尔登等3个主

教府所在地。1766年法国夺回1738年分给路易十五的岳父斯坦尼斯拉斯·莱什琴斯卡的洛林。1871年洛林部分地区(现在的摩泽尔省)被德国吞并，1919年这片土地回归法国，后又于1940－1944年被德国占领，其余地区也一直到1945年才被法国解放。

洛林共和党人报

法国地方新闻日报，1919年在梅斯创刊。

洛伦采蒂

(1319－1347)意大利画家。他脱离哥特式纯粹的高雅，从乔托和托斯卡纳雕塑中得到借鉴，革新了绘画(锡耶纳的市民宫殿的壁画)。

洛伦茨

(1903－1989)奥地利动物生态学家和动物学家。现代动物生态学创始人之一。深入研究了印痕概念，发展了先天外貌和后天习性之理论。在社会秩序的生物基础上撰写了《他与哺乳动物、鸟类和鱼类交谈》(1949)、《侵略》(1963)、《动物与人类行为的分析试验》(1965)和《今日文明的八个主要罪孽》(1973)。1973年获诺贝尔奖。

洛伦兹

(1853－1928)又译罗伦兹。荷兰物理学家。创立经典电子论；确定电子在电磁场中所受的力(洛伦兹力)；并预言了正常的塞曼效应。为解释迈克尔逊-莫雷实验的结果，提出在以太中运动的物体在运动方向上缩短(洛伦兹收缩)的假说。其证明运动物体变形的方程式称为洛伦兹变换。

洛马斯-德萨莫拉

阿根廷位于布宜诺斯艾利斯郊区的住宅区和工业区。人口572769。

洛麦

(1611－1650)法国妇女。因其美貌和风流韵事而著名。维克多·雨果于1831年以她为原型写出戏剧《玛丽蓉·德·洛麦》。

洛梅尼·德布里安

(1727－1794)法国高级教士、官员。1763年任图卢兹大主教，1787年他出任财政部长，其政策威胁到特权阶级的利益，与权贵产生矛盾，并且与巴黎议会以及外省议会发生冲突，7月和8月他将巴黎议会驱逐到特洛伊。翌年他不得不辞职。1787年他任桑斯大主教，翌年任枢机主教。他是向1790年《教士公民组织法》宣誓的少数几个高级教士之一。

洛美

多哥首都。是港口城市。位于几内亚湾。人口40万。建有大学。

洛蒙

(1727－1794)法国语法学家。拉丁文初学者课程的作者。

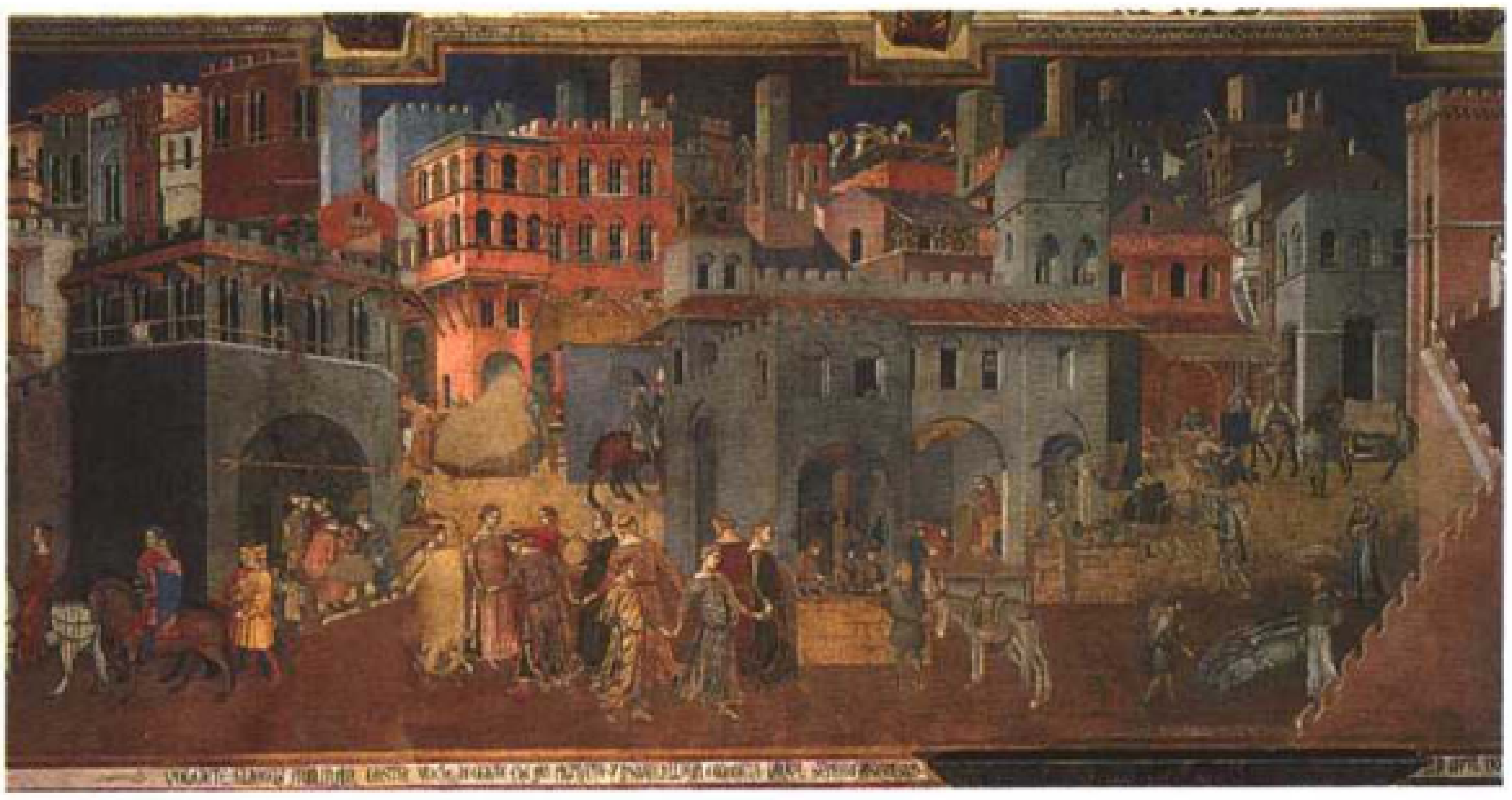

意大利画家洛伦采蒂的壁画《好政府造福市民》(1338)

洛姆

法国北部省的专区首府。位于里尔郊区。人口28433。

洛内

(1740－1789)法国贵族。巴士底狱的监狱长，攻占巴士底狱时被杀。

洛皮塔尔

(1505－1573)法国国务活动家、法官、人文主义者。1560年被任命为法国大法官后，他致力于调和天主教和新教之间的矛盾。1561年他在普瓦西召集这两个教派会谈，但未达到目的。1562年他发布宗教宽容令，仍未能阻止宗教战争。后于1573年辞职。

洛齐人

赞比亚的班图人。

洛桑

瑞士城市。沃州首府，位于莱芒湖边。包括郊区的人口达25万。建有洛桑大学。是联邦法院和国际奥委会所在地。

艺术　有建于13世纪的哥特式教堂和其他古建筑。有鲁米内宫(约1900年)，宫内现有美术馆、考古和历史博物馆、自然科学博物馆。还有爱丽舍博物馆(摄影、版画)和维迪罗曼博物馆。

洛桑条约

全称《协约和参战各国对土耳其和约》。1923年7月24日在瑞士洛桑会议上签订。是土耳其同第一次世界大战中的七个协约国(英、法、意、日、希、罗、南)订立的，用以代替《色佛尔和约》。主要内容包括：承认土耳其后来保有的领土；土耳其放弃对中东的领土要求，并承认英国对塞浦路斯、意大利对佐泽尔尼索群岛的占领；土耳其不偿付任何赔款，但仍偿还部分外债；取消在小亚细亚的法、意势力范围和欧洲国家在土耳其的特权；爱琴海及黑海之间的土耳其海峡对所有各国船只开放；协约国从土境内撤军等。

洛桑学派

由在洛桑大学任教的数理学派经济学家组成的团体。其中最著名的是法国人莱昂·瓦尔拉斯(1834－1910)和意大利人维尔弗雷多·帕雷多(1848－1923)。

洛杉矶

美国港口城市(在加利福尼亚)。人口3485398(连同郊区人口为8863164，位居美国第二)，有大量的少数民族，尤其是西班牙裔和黑人。

美国洛杉矶市中心的街景

洛杉矶城市格局为棋盘状，自西向东长约100千米。好莱坞是当地最负盛名的街区。该市是文化和艺术中心(大学、博物馆)、金融和工业中心。市内有当代艺术博物馆和保罗杰蒂艺术中心。

洛杉矶时报

美国报纸。1881年创刊，属于时代镜报公司。

洛杉矶烟雾

又称“光化学烟雾”。1946年最先发生于美国洛杉矶而得名。因汽车排出的废气中所含碳氢化合物和氨氧化合物，经太阳紫外线照射，在特殊的气候和地理条件下，发生光化学反应，生成的一种浅蓝色有刺激性的烟雾。对人危害主要是刺激眼、喉、呼吸道粘膜等处，并能引起相应部位的炎症。

洛什

法国安德尔-卢瓦尔省的专区首府。位于安德尔河边。人口6914。古迹有庞大的古堡，内有塔楼(11－12世纪)、国王更衣室(14－15世纪)和圣乌尔教堂(12世纪，罗马风格)等。有古代市政厅和文艺复兴时期的住宅。设有博物馆。

洛什(肯)

(1936－　)英国电影人。1969年编导了《凯斯》，1971年编导了《家庭生活》，他被公认为20世纪70年代社会历史最出色的见证人之一。他还拍摄了《目光和微笑》(1987)、《下雨的石头》(1993)、《雌鸟》(1994)、《土地和自由》(1995)、《凯乐的歌曲》(1996)、《我的名字叫乔》(1998)。

洛斯阿拉莫斯

美国新墨西哥州地名。1945年美国在该地试爆了第一颗原子弹。

洛斯达

(1819－1907)法国官员和学者。他将摄影术用于地形测量图。

洛塔尔三世

(1075－1137)神圣罗马帝国皇帝(1125－1137)。他依靠教皇派讨伐霍亨斯陶芬王室的继承人康拉德三世。

洛塔雷山口

法国阿尔卑斯山区的山口(海拔2058米)。位于瓦桑山和布里扬松之间的佩尔武山以北。

洛泰尔一世

(795－855)法兰克皇帝（840－855）。他是路易一世(虔诚者)的儿子。路易一世死后，他违背父亲的意志，想独占整个帝国。但是843年他的两个弟弟迫使他签订凡尔登条约，他只保留了皇帝的称号和从意大利到弗里西亚的一个狭小的王国。

洛泰林基亚

洛泰尔二世（855－869在位）建立的王国。疆域从孚日山脉扩展到弗里西亚。960年，分裂为上洛泰林基亚（即以后的洛林）和下洛泰林基亚（即布拉班特公爵领地）。

洛特

法国南部-比利牛斯大区的省份。省会卡奥尔，专区首府有菲雅克、古尔东。共有340个市镇，面积5217平方千米，人口160197。

洛特河

法国中央高原和阿基坦盆地的河流。发源于洛泽尔山，是加龙河的支流，全长480千米。它流经芒德、卡奥尔和新城。

洛特河畔新城

法国洛特-加龙省的专区首府。位于洛特河畔。人口24134。工业有食品加工。建有水力发电站。市内有博物馆。

洛特-加龙

法国阿基坦大区的省份。省会阿让，专区首府有马尔芒德、内拉克、新城。共有317个市镇，面积5361平方千米，人口305380。

洛特雷阿蒙

(1846－1870)法国诗人。生平不详。他是六章散文诗《马乐多乐之歌》(1869年)的作者，这部诗集中了所有文学和诗歌的特点，表现了作者的模仿才能。

洛特雷克

(1485－1528)法国元帅。曾担任米兰地区的总督，在意大利战争中败于米兰附近的拉庇科克，但仍于1527年被任命为驻意大利军队的总指挥，在那不勒斯之围中死去。

洛托

(1480－1556)意大利画家。命运坎坷的流浪艺术家（先后在特雷维佐、芒什、贝尔冈姆、威尼斯）。他创作了集表现派的激烈与微妙的诗意于一体的祭坛装饰屏和肖像画（《书房里的先生》；《圣吕西接受审判》）。

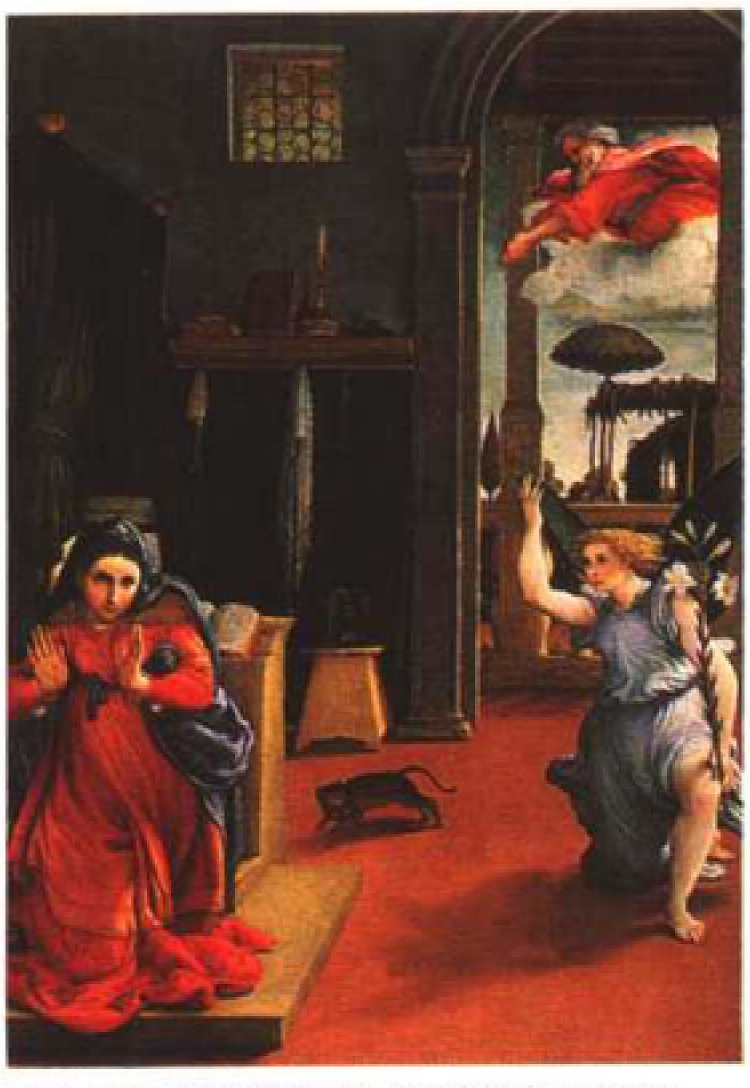

意大利画家洛托的画作《天神报喜》(1527)

洛西

(1909－1984)美国电影导演。清醒坚定的道德家，获得了享誉全球的好名声。作品有《仆人》(1963)、《事故》(1967)、《信使》(1971)、《科兰先生》(1976)、《东吉瓦尼》(1979)。

美国导演洛西的影片《仆人》剧照(1963)

洛锡安

英国位于苏格兰的地区。位于福斯湾南面，主要城市有爱丁堡。

洛亚蒂群岛

大洋洲上的法属群岛。位于新喀里多尼亚，由3座珊瑚礁组成(乌韦阿岛、利富岛和马雷岛)，面积2095平方千米，人口20877。

洛阳市

中国文化历史名城，著名古都之一。河南新兴工业城市。位于河南省西部伊洛盆地，北靠邙山，南临洛河，交通便利。现辖6个区、1个县级市、8个县，面积15492平方千米，人口628万(2001)。历来是交通要冲和政治、军事、经济重镇。东周、东汉、曹魏、西晋、北魏(孝文帝以后)、隋(炀帝)、唐(武则天)、后梁、后唐9个朝代先后在此建都，有“九朝古都”之称。1948年置市。以农机、矿山机械制造业为主，逐步发展成为工业城市，现有拖拉机厂、轴承厂、矿山机械厂、热电站等重点厂矿。市内有洛阳博物馆及多所高等学校。有

洛阳白马寺塔

落基山脉的景色

落基山红枫树

落基山脉的湖光山色

丰富的名胜古迹。其中寺庙遍布全城内外，历史上极盛时达1360多座，今存白马寺、关林等。城南有规模宏大的龙门石窟，还有汉魏与隋唐故城遗址。

洛赞公爵

(1633－1723)法国军官。路易十四的朝臣，后失宠，1671年被投入监狱直到1680年。他不顾王室禁令，娶了国王的表妹蒙庞西耶公爵夫人为妻。

洛泽尔

法国朗格多克-鲁西永大区的省份。省会芒德，专区首府弗洛拉克。共有185个市镇，面积5167平方千米，人口73509。

洛泽尔山

法国塞文山脉最高峰。位于洛泽尔省，海拔1699米。

洛子峰

世界第四高峰。位于喜马拉雅山脉东段(在尼泊尔)，靠近珠穆朗玛峰，海拔8545米。

骆玉笙

(1914－2002)中国京韵大鼓女演员。艺名小彩舞。天津人。7岁开始学唱京剧，12岁登台表演，在南京等地清唱二黄。17岁时改唱京韵大鼓，后拜韩永禄为师，往来于天津和北京演出。嗓音甜美，音域宽阔，将刘宝全及白云鹏的优长均拿来为己所用，形成骆派的独特风格。《剑阁闻铃》、《红梅阁》、《子期听琴》、《击鼓骂曹》、《光荣的航行》、《卧薪尝胆》、《重整河山待后生》等为其代表性曲目。先后任中国曲艺家协会副主席、主席等职。

珞巴族

中国少数民族。居住在西藏。人口约2320(1990年)。珞巴语属汉藏语系藏缅语族。无文字。自古生活在喜马拉雅山南坡和塔布、工布等地。生产力较落后，以刀耕火种的农业为主。男女均善竹编。以大米、玉米、青稞为主食，嗜酒。着装上，男子戴藤条或熊皮帽，穿坎肩，披兽皮。均赤足，以头额负重。1959年后，进行民主改革，农牧业生产发展很快。

落基山脉

北美洲的山脉。分布在北美大平原。落基山脉从加拿大到美国绵延3500千米，在加拿大境内海拔达4000米，而科罗拉多山脉海拔更是超过4000米。主要矿产资源有铜、铅、锌和铀。

落叶松

球果植物。植株呈金字塔形，叶在秋季脱落。叶短针状，在新枝上螺旋排列，在老枝的短枝顶端轮生。球果常在树上几年后整个落下。

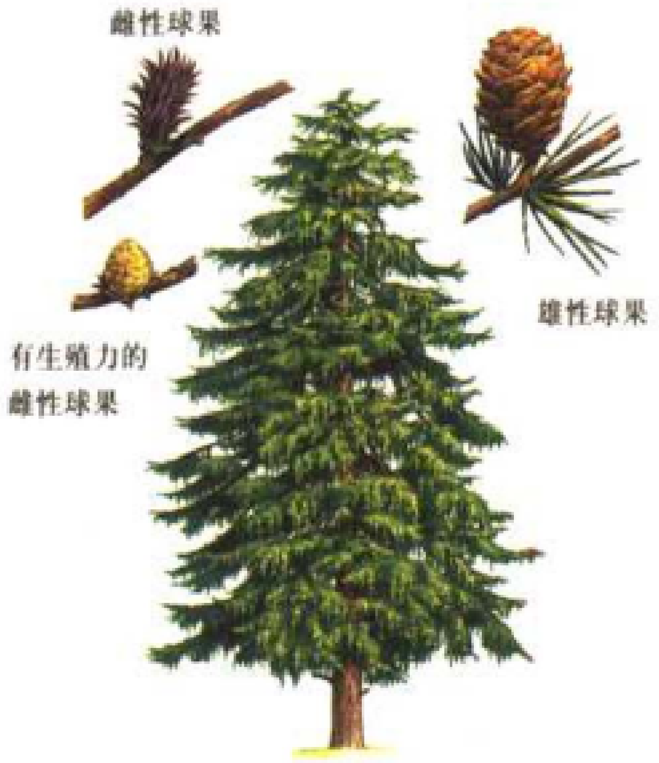
雌性球果
雄性球果
有生殖力的雌性球果

落叶松

M

má

麻风病

麻风杆菌引起的一种慢性接触性传染病。临床表现因类型不同而异。各型间有一定演变规律，表现为周围神经和皮肤粘膜症状，如结核样型麻风表现为暗红色斑疹和斑块，毳毛脱落，神经粗大，并可因神经受损形成“爪手”、“兔眼”等改变；瘤型麻风表现为眉毛、睫毛稀落，皮肤结节状改变，重者形成“狮面”样外观，并可侵犯骨骼和内脏。应注意及早发现、适当隔离、彻底治疗。

麻将牌

又称麻雀牌。一种游戏器具，也被用作赌具。始于清代，由马吊牌演变而来。牌分万、索、筒3门，每门自1至9各有4张；另有中、发、白、东、南、西、北等牌各4张。合计136张。后又增加了花牌和百搭。玩时每人先拿13张，然后轮流摸牌，以最先组合成固定的牌型者为赢。

麻疹

麻疹病毒所致的一种急性呼吸道传染病。小儿多见，飞沫传播，多流行于冬春季。常见症状有发热、咳嗽、流涕、眼结膜充血、颊部有麻疹粘膜斑，皮肤红色斑丘疹，体弱者易有心、肺、脑并发症。应严格隔离，住室要通风，注意口腔、眼部卫生，注射丙种或胎盘球蛋白可预防或减轻发病，未患过麻疹的易感者可接种疫苗。

麻醉药品

较易成瘾的药品。在药典中多包括在剧毒药品中，如1.阿片粉、阿片酊2.吗啡、杜冷丁3.可待因4.罂粟碱5.可卡因等。亦指普鲁卡因等局麻药及乙醚等全身麻醉药。

mǎ

马

以肢体长为特点的大型哺乳家畜，寿命可达30年。有蹄目，马科。马的特征是四肢单趾蹄的最后一节趾骨被硕大的蹄屐完全包住。牙齿有很长的门牙和很粗的臼齿，从门牙的磨损程度可看出牲畜的年龄。在法国分轻种马（赛马主要是纯种马和法国种小跑赛马；骑用马主要有阿拉伯马、英阿纯血种马、法国种骑用马和矮马）和重种马（布列塔尼马、布伦马、弗朗什孔泰马、阿登马、佩尔什马、强壮短腿马）。世界其他地方还有众多马种：阿拉伯种、北非柏柏尔种、安达鲁西亚种、利皮赞种、北方种（特拉霍内种、汉诺威种……）、英格兰种（猎马、海克纳种、大种重挽马……）。

马大约在公元前4000年被驯化，比绵羊、山羊、猪、牛和狗晚3000多年。第二次世界大战后随着机动车的普及，马的重要性在欧洲就降低了。

马埃

印度南部城市。位于马拉巴尔海岸。人口33425。

马埃岛

塞舌尔群岛中的主要岛屿。位于印度洋。

马坝人

中国岭南地区发现的尼安德特人(古人)

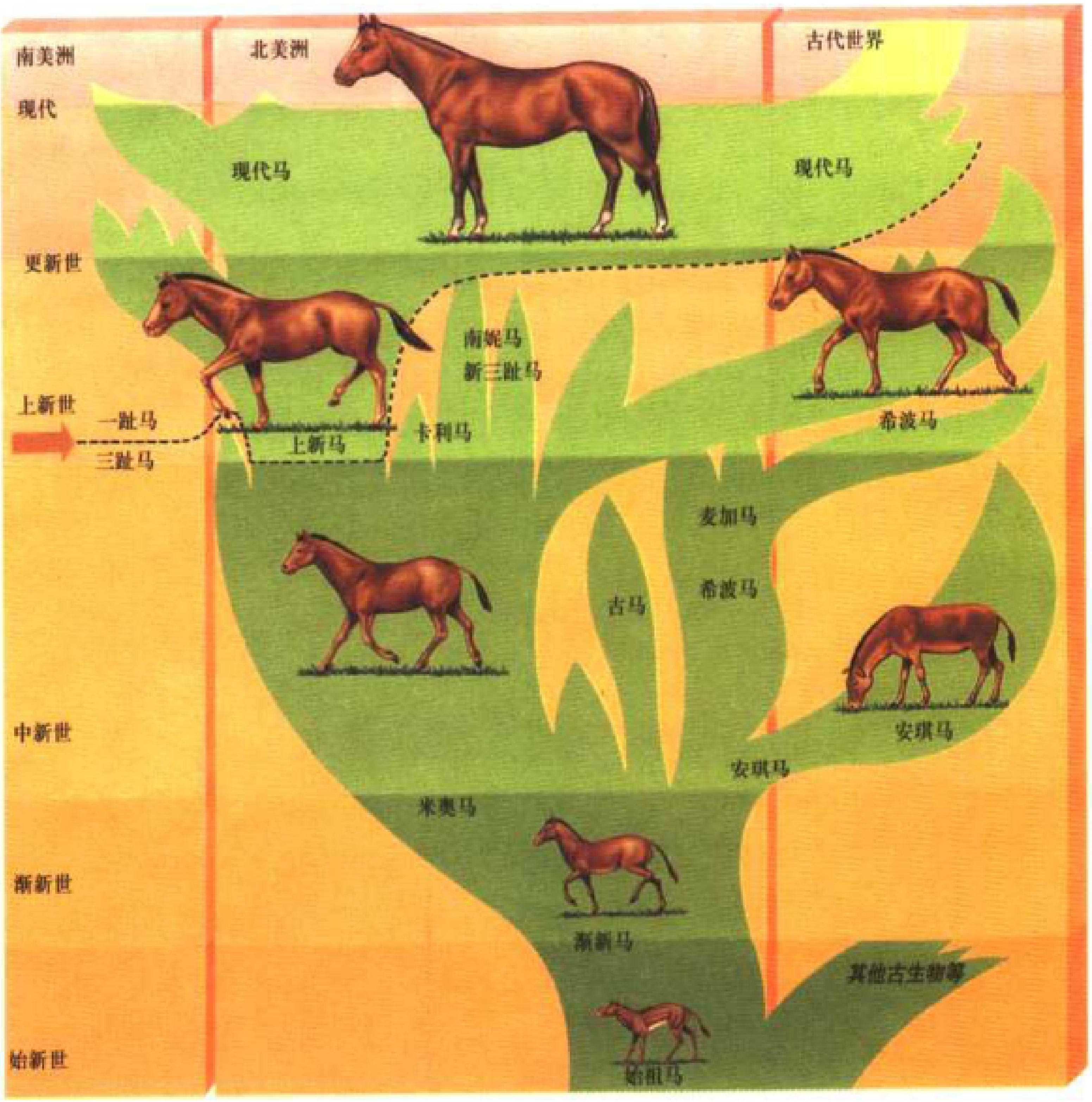

马的进化示意图

“马坝人”遗址：广东韶关市马坝乡狮子山

“马坝人”的头盖骨

化石。1958年在广东省韶关市马坝乡狮子山石灰岩洞穴中，发现一个不完整的人类头骨化石，有额骨部分顶骨、右眼眶和鼻骨大部分。属于一个中年男性个体。额骨向后逐渐倾斜，较现代人为低，但高于北京猿人；眉嵴粗壮，眉嵴之后的额部明显收缩，类似猿人，但沟浅；鼻骨同猿人和尼安德特人相似，远比现代人宽阔；头骨骨壁较猿人为薄，同尼安德特人相似；头骨高度较小，眼眶上缘圆弧形等，也同尼安德特人相似。属于早期古人阶段的人类。共生的动物群有熊猫、剑齿象和犀牛等。其地质年代为旧石器时代中期，距今约10万年。

马比龙

(1632－1707)法国本笃会修士。巴黎圣莫尔修会修士。写有《论文书学》(1681)，从而奠定了古文书学(与官方文件与资料有关的科学)。

马查

(1810－1836)捷克作家。他的浪漫诗《五月》(1836年)标志着现代捷克文学的开端。

马查多

(1875－1939)西班牙诗人。他在民间题材的文集中歌颂了安达卢西人和卡斯蒂利亚人(《孤独》，1903年；《卡斯蒂利亚风光》，1912年；《新歌》，1924年)。

马辰

印度尼西亚的港口。位于加里曼丹岛南部。人口381000。

马达基尔

法国阿列日省的专区首府。位于阿里兹河边。人口1137。这座始建于1266年的城堡后来成为重要的改革中心。市内有史前博物馆。有著名的史前遗迹，其中一个岩洞里有马格德林时期的人类居住遗址和工具，是欧洲旧石器时代晚期重要标志。

• 精彩条目专页 •

马达加斯加

印度洋岛国。

马达加斯加地理位置示意图

全称：马达加斯加共和国。首都塔那那利佛。面积587000平方千米。人口1524万。语言有马达加斯加语、法语。宗教有原始宗教、天主教、新教。货币为马达加斯加法郎。政体是议会制。国家元首是共和国总统，经普选产生，任期4年。政府首脑为总理。立法机构是两院制议会，由国民议会和参议院组成，任期均为4年。

自然环境和人口 马达加斯加岛面积大于法国，长约1600千米，宽约500千米，由位于东部平原之上的大片陡峭高地组成，地势向西部海岸沿主要河流逐渐下沉。这里的热带气候随海拔高度和相对于信风的位置有所区别：东部处于上风口的沿岸降雨丰富，处于下风口的西海岸降雨量明显偏少。人口的组成随不同的移民浪潮差异较大(主要为亚洲人、非洲人，过高的出生率严重制约了经济

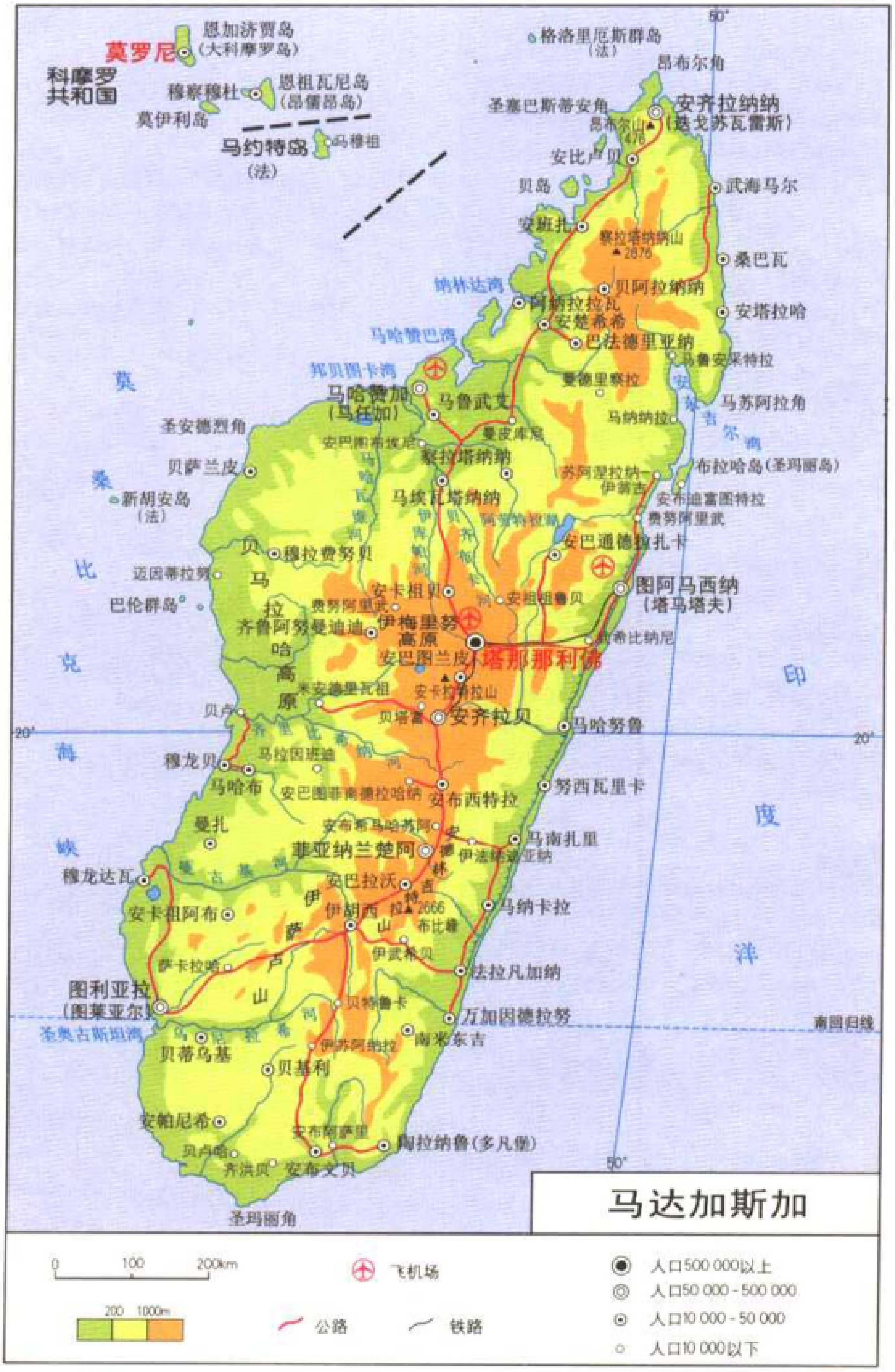
50°
恩加济贾岛
(大科摩罗岛)
莫罗尼
科摩罗
共和国
穆察穆杜
恩祖瓦尼岛
(昂儒昂岛)
莫伊利岛
马约特岛
(法)
马穆祖
格洛里厄斯群岛
(法)
昂布尔角
圣塞巴斯蒂安角
安齐拉纳纳
(迭戈苏瓦雷斯)
昂布尔山
1475
安比卢贝
贝岛
武海马尔
安班扎
察拉塔纳纳山
2876
桑巴瓦
纳林达湾
贝阿拉纳纳
阿纳拉拉瓦
安楚希希
安塔拉哈
马哈赞巴湾
巴法德里亚纳
马鲁安采特拉
邦贝图卡湾
马哈赞加
(马任加)
马鲁武艾
曼德里察拉
马苏阿拉角
安通吉尔湾
马纳纳拉
圣安德烈角
曼皮库尼
安巴图布埃尼
察拉塔纳纳
贝萨兰皮
苏阿涅拉纳－伊范吉
布拉哈岛(圣玛丽岛)
安布迪富图特拉
新胡安岛
(法)
马埃瓦塔纳纳
费努阿里武
阿劳特拉湖
安巴通德拉扎卡
莫
桑
比
克
海
峡
贝马拉哈高原
穆拉费努贝
迈因蒂拉努
巴伦群岛
安卡祖贝
图阿马西纳
(塔马塔夫)
安祖祖鲁贝
费努阿里武
伊梅里努
高原
齐鲁阿努曼迪迪
塔那那利佛
布希比纳尼
安巴图兰皮
米安德里瓦祖
安卡拉特拉山
贝塔富
安齐拉贝
马哈努鲁
贝卢
20°
穆龙达瓦
马拉因班迪
马哈布
安巴图菲南德拉哈纳
安布西特拉
努西瓦里卡
曼扎
安布希马哈苏阿
菲亚纳兰楚阿
马南扎里
伊法纳迪亚纳
穆龙达瓦
安巴拉沃
安卡祖阿布
伊胡西
伊萨卢山
2666
布比峰
马纳卡拉
伊武希贝
萨卡拉哈
法拉凡加纳
图利亚拉
(图莱亚尔)
贝特鲁卡
万加因德拉努
圣奥古斯坦湾
南回归线
贝蒂乌基
伊苏阿纳拉
南米东吉
贝基利
安帕尼希
安布阿萨里
陶拉纳鲁(多凡堡)
贝卢哈
齐洪贝
安布文贝
圣玛丽角
印
度
洋
50°
马达加斯加
0
100
200km
200
1000m
飞机场
公路
铁路
人口500 000以上
人口50 000－500 000
人口10 000－50 000
人口10 000以下

马达加斯加地图

的发展。

经济 农业人口约占马达加斯加人口的80%，而可耕地仅占全岛面积的5%。作为主食的稻米是最重要的农作物，但产量远远不能满足本国人的需要。在经济作物中，咖啡占出口总值的一半。此外还有丁子香花蕾、香草和可可。以养牛为主的畜牧业存栏数高，但质量有待提高。以淡水养殖为主的渔业发展迅速。马达加斯加拥有一些矿产资源(石墨、铬铁矿、云母、铀)和少量石油。工业部门规模较小(食品、纺织)，水力发电对石油进口的依赖起到了轻微的减缓作用。公路、铁路、机场依然严重不足。对外贸易表现为逆差，法国是它的第一大贸易伙伴。它还向国外借债并部分依赖国际援助。

历史 马达加斯加岛上的居民来自非洲黑人和波利尼西亚人的混合。从12世纪起阿拉伯商人开始在沿海地区定居。

1500年葡萄牙人最先发现该岛。

1843年法国人在该岛上建立太子堡，并于1674年放弃。从此该岛分裂成以部落为基础的多个王国。

1787年伊麦利那王国(定都塔那那利佛)统一全岛。

1817年英国人授予腊达马一世为马达加斯加国王。在天主教尤其是新教传教士的影响下，基督教和学校教育逐渐在全岛推广。

1885年根据一项条约马达加斯加岛成为法国的保护国。

1895 ~ 1896年法国发动军事远征，废黜腊纳瓦洛纳三世女王，并将该岛纳入版图。

1896 ~ 1905年马达加斯加总督加利尼致力于该岛的和平化。

1947年马达加斯加人发动严重暴乱，遭到法国的严厉镇压。

1958年宣布成立马达加斯加共和国，1960年获得独立，并与法国保持密切的经济和文化往来。当时的政府总理是齐腊纳纳。

1972年齐腊纳纳在严重暴乱后下台。

1975年迪迪埃·拉齐拉卡担任马达加斯加民主共和国总统。随后推行长达15年的国家社会主义，引发不断高涨的反对派力量，终于在1991年爆发政府危机。

1992年通过民主宪法。

1993年反对党领袖阿尔贝·扎菲当选共和国总统。

1997年拉齐拉卡在总统选举(1996年12月)中领先于扎菲，当选国家元首。

2002年，总统是拉齐拉卡，总理加布里奥。

首都塔那那利佛的风景

海边捕鱼的渔民

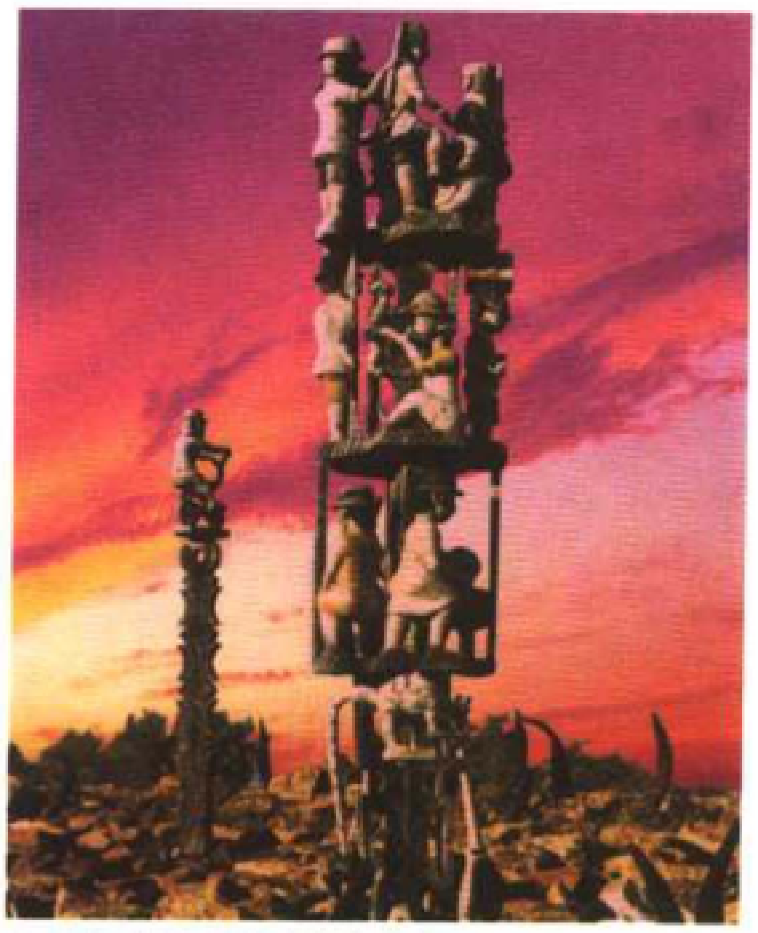

土著部落马哈发利族的墓碑

西班牙首都马德里的市长大厦

马大(圣)

圣母玛利亚的姐妹。传说她是塔拉斯各龙的降伏者。

马代尔纳

(1920－1973)意大利作曲家、指挥家。1971年被任命为米兰RAI交响乐团首席指挥。他运用十二音和后十二音技巧，对二战后意大利先锋派的诞生起到了重要作用：笛子、双簧管和管弦乐器演奏的《伟大的奥洛蒂亚》(1970年)，根据彼得罗内的剧本创作的一幕歌剧《萨蒂利孔》(1973年)。

马代拉河

南美河流。亚马孙河支流，全长3350千米。

马丹角

法国蓝色海岸地区岬角。位于摩纳哥和芒通之间。主要产业是旅游业。

马德尔诺

(1556－1629)来自瑞士提契诺的建筑师。丰塔纳的侄子，罗马巴罗克风格的先驱。他建造了圣苏珊教堂并完成了圣彼得大教堂的建筑(延长了教堂中殿和正面，1610年左右)。

马德拉岛

葡萄牙岛屿。位于大西洋。面积740平方千米。人口263306。首府丰沙尔。

它是马德拉火山群岛中的主岛，最高峰1861米。这里气候温和，出产葡萄酒、甘蔗和香蕉。旅游业和向外国派遣劳工是该岛主要经济收入来源。

马德拉斯(现称金奈)

印度城市。泰米尔纳德邦首府。位于科罗曼德尔海岸。人口5361468。是非常古老的港口和泰米尔人城市(泰米尔人占人口的75%)。穆斯林和基督教徒在少数族裔中占比例较大。该市以服务业为主(行政、商业、高等教育)。工业中既有传统产业(皮革、服装)，又有现代企业(铁路设备与汽车、炼油与化工、电影制作)。市内有古建筑。中央博物馆有丰富的考古藏品。

马德莱娜群岛

位于加拿大魁北克省圣劳伦斯河湾的群岛。

马德雷山脉

围绕墨西哥高原的山脉。

马德里

西班牙首都和马德里自治区首府。位于卡斯蒂利亚地区瓜达拉马山脉脚下。人口3010492。

地理概况 马德里首先是一座服务业发达的城市，有行政、商业、高等教育、银行、旅游业。新近发展起来的工业(冶金、机械与电器制造、纺织、化工)主要位于郊区。

历史 西班牙内战期间这里曾经发生过激烈的战斗(1936～1939年)。

艺术 有古典和巴罗克风格的教堂及修道院、18世纪的王宫。大量的博物馆包括：普拉多艺术馆、国家考古艺术馆、拉萨罗加尔迪亚博物馆(美术和装饰艺术)、雷纳索菲亚中心(现代艺术)、泰森博物馆(15～20世纪的绘画)。

马德里保卫战

西班牙内战时期联合政府保卫首都马德里的战役。1936年11月，叛军向马德里发起围攻。马德里守军、人民和国际纵队浴血奋战，坚持29个月之后，城市被攻陷，内战随之结束。

马德普拉塔

阿根廷港口。位于大西洋岸边。人口407000。

马蒂

(1853－1895)古巴作家、爱国主义者。以其文章和行动成为古巴为摆脱西班牙的统治、争取独立统一的象征。

马蒂厄

(1921－　)法国画家、理论家和装饰家。抒情抽象大师，他创造了可快速绘制在画布上的书法符号(《随处可见的卡佩家族》，1954年，巴黎国立现代艺术博物馆)。

马蒂格

法国罗讷河口省的专区省府。人口44256。是石油港口，位于贝尔人工湖附近。主要工业有石油冶炼。有建于17世纪的教堂。市内有博物馆。

马蒂内

(1908－1999)法国语言学家。著有关于音位学(《语音学变化的结构》，1955年)和普通语言学(《普通语言学的构成要素》，1960)的重要著作。

马蒂尼

(1889－1947)意大利雕塑家。用简约的方法革新了仿古的传统，对同时代的马里诺·马里尼和贾可摩·曼祖等影响巨大。

马蒂尼亚克子爵

(1778－1832)法国政治家。1828年1月到1829年8月任内政部长，实为政府首脑。

马蒂斯

(1869－1954)法国画家。马蒂斯来自北方，却被地中海征服，他性感而大胆的造型使他成为法国20世纪画坛的一颗明珠。

从后印象派到野兽派 这个年轻人放弃了在巴黎法律学院的学习，而到了朱里安学院。继而在1892年去了国家美术学院，在莫罗的画室学习。他认识了卢奥、卡莫安、芒干(野兽派)、马尔凯。之后，又在1899年和德朗在一起。1895至1896年他在贝尔岛度假，结识了莫奈和凡高的朋友澳大利亚人约翰·鲁赛尔，使他了解了印象派。卢森堡公园巴黎博物馆的印象派作品令马蒂斯赞叹不已。他的作品的色彩由初期的阴暗转向鲜明(《餐桌》，1897年)。1898年科西嘉之行更加深了色彩运用上的这一新趋势(《第一幅静物画橙子》，

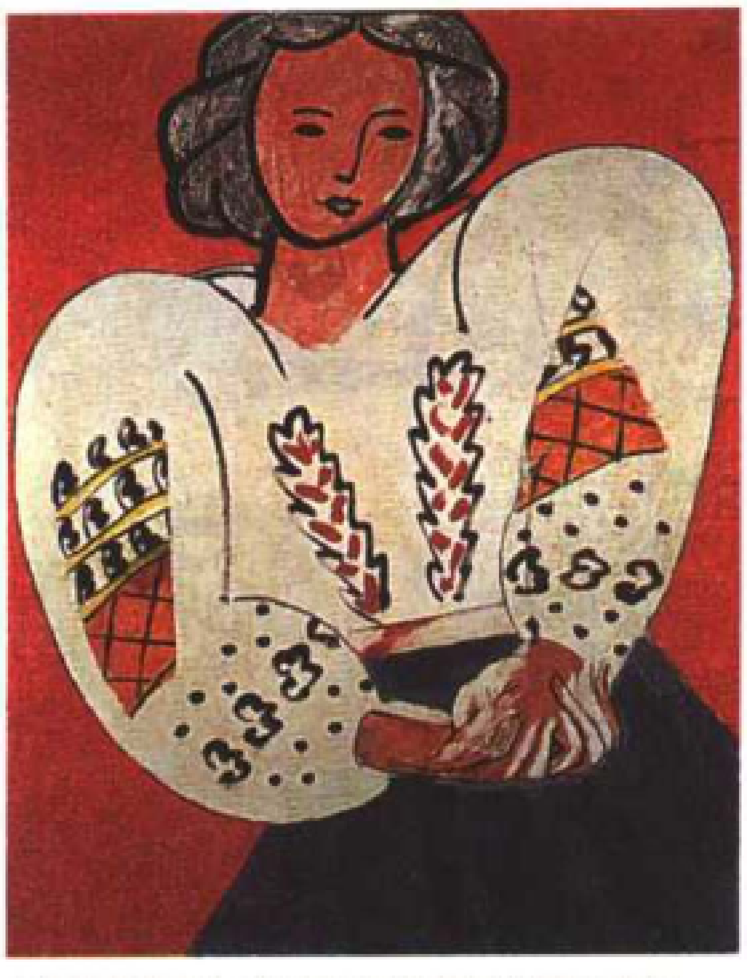

马蒂斯的画作《罗马尼亚式的女衫》(1940)

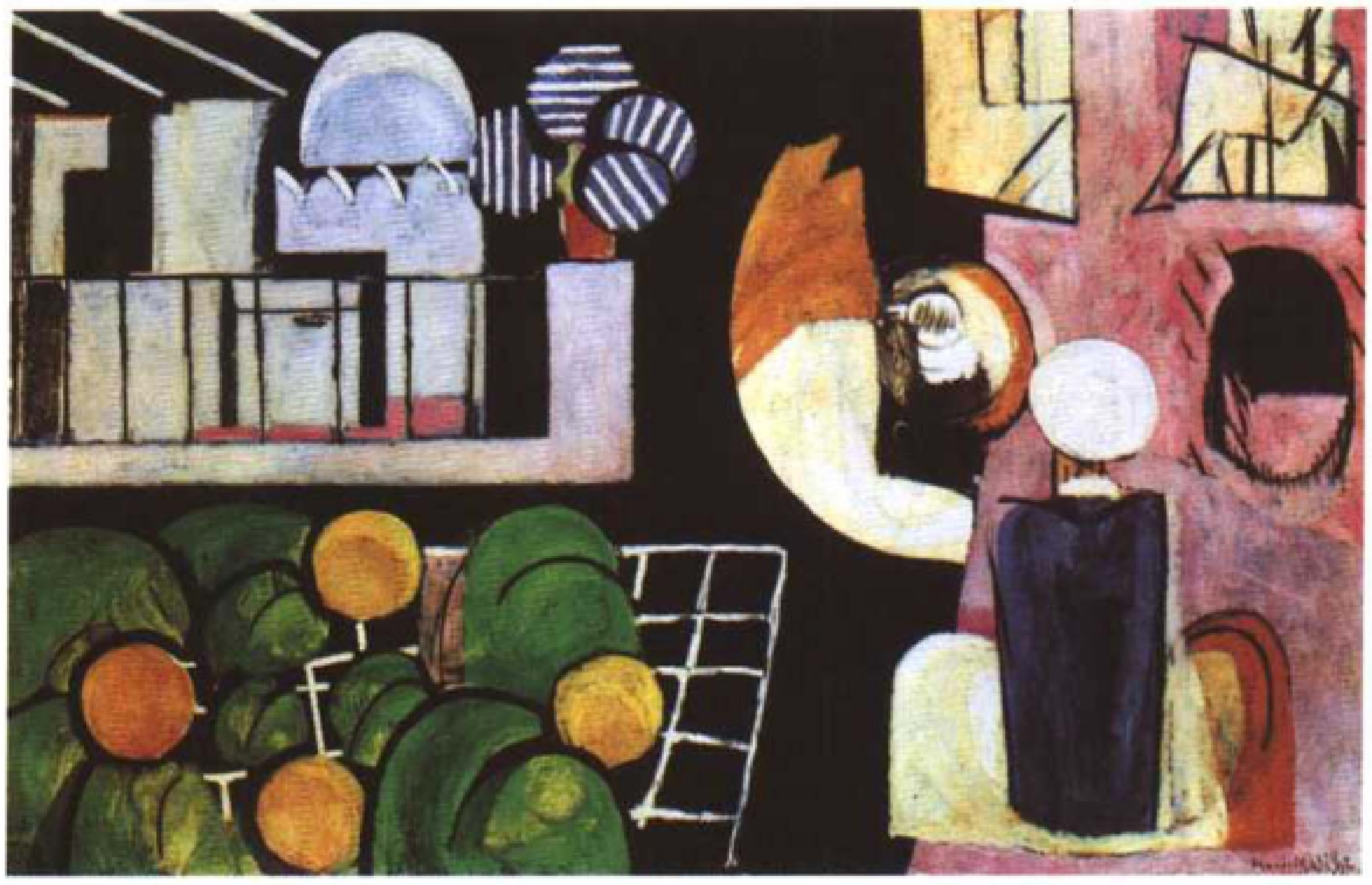

马蒂斯的画作《摩洛哥人》(1915～1916)

1899年)。这之后的1900至1904年，塞尚的作品给他带来了灵感（一系列的站立裸体作品和静物写生），随后便是在西尼亚克的影响下的以点彩的形式表现色彩的爆发。西尼亚克邀请他去圣特洛贝兹，并买下了他的作品《豪华、宁静与享乐》。在1905年秋天举行的沙龙上，马蒂斯已经成为了一场新运动的领袖，这就是“野兽派”。他的《戴帽子的妇人》已经达到了表现主义。1905年夏天在科利乌尔，他放弃了新印象主义风格(期间他曾和德朗一起观看了丹尼尔·德·蒙弗埃收藏的高更的作品)。他在接下来的一年里创作的线条型的作品《生活的幸福》，确定了他对新印象派的放弃。

1908～1917年的顶峰时期　1907年到1911年间，马蒂斯给很多外国学生做家教，其中包括挪威人佩尔·克荣。作品中突出的是色彩和简练，带有不断加强的大胆和准确性(《红色的餐桌》，1908年)。这种风格来源于1906年游览阿尔及利亚时对黑人的面具和陶器发生的兴趣（《蓝色裸体》、《毕斯卡的回忆》)，还来源于他1911年旅居莫斯科时创作的、收藏家柴科金1909年订作的东正教圣像大幅油画《舞蹈》和《音乐》。他将油画简化为阿拉伯风格图案或大片的色块(《黄色的窗帘》，1914～1915)，或使图案几何化（《钢琴课》，1916年)。

太阳的光芒　1917至1918年，他在佳涅经常拜访雷诺阿。这使得他这一时期塑造的形象更甜美，光线更柔和。他用布料和画过的纸做出他很喜欢的效果（《穿红裤子的女人》，1924至1925年，接下来1925至1926年是非常几何化的《装饰背景上的形象》)。从1905年起，马蒂斯大受欢迎。他四处游历：意大利、德国、西班牙、俄国、摩洛哥。1930年，他游览了塔希提岛和美国，在那里巴恩斯向他订购了巨大的装饰画《舞蹈》(1932～1933)。作品中地中海的阳光也从在圣特洛贝兹表现的生活的喜悦转变为《沉默居住的房屋》(1947) 中诗意的沉思，并在为旺斯的罗赛尔礼拜堂所作的装饰中达到终点。1943年，画家离开了他自1921年冬天以来居住的尼斯，定居于旺斯。鲜艳的红色、强烈的黑色、耀眼的白色，在他多变的作品中反映出来：《罗马尼亚式的女衫》(1940)，《洛可可式座椅》(1946)。晚年，在素描和色彩的双重激情推动下他创作了著名的剪贴水粉画(《爵士乐集》，1947，其中有马蒂斯的手迹；《蓝色裸体》系列，1952；《对大洋的回忆》，1953)。

其他作品　马蒂斯的作品包括一系列重要的青铜雕塑作品（《雅奈特的半身像》，1910～1913；《四个赤裸的后背》，浮雕，1909～1930)、将近500幅刻板画（蚀刻、木雕、石板)、图书插图(《马拉美诗集》，1932；《葡萄牙宗教信笺》，1946；《龙沙爱情诗选》，1948)，等等。画家遗孀和子女的遗赠与捐献使人们得以在1963年修建了尼斯马蒂斯艺术馆（1979年一批几乎全部是雕塑的作品丰富了馆藏)。在勒加都的博物馆中，也同样有马蒂斯的作品。

马丁

(1824～1915)法国工程师和工业家。1862年和西门子建立联系后，他在平炉中熔融钢(1700℃左右)时实现了热气体回收。1865年发明了以他的名字命名的在平炉中熔融废钢铁时加入铸铁的炼钢方法。

马丁(弗朗克)

(1890～1947)瑞士作曲家。作品有交响乐、清唱剧（《骷髅地各各它》，1949年；《圣诞节之谜》，1959年）和协奏曲。

马丁(圣)

(约315～397)高卢主教与使徒。罗马士兵，他曾经有一天与一位穷人共用其大衣。被希莱尔·德·布瓦蒂埃任命为教士，他进入里居热当修士，随后于371年当选为图尔主教。他走遍高卢，消除异教仪式，创办修道院(如马尔穆捷修道院)，建立第一批乡村教区。

马丁·杜·加尔

(1881～1958)法国作家。社会和知识危机的描绘者(《让·巴卢瓦》，1913年)，他在《提博特》中(1922～1940)安排了20世纪初一个家庭的场景。1937年获诺贝尔文学奖。

马丁·路德·金

(1929～1968)美国牧师。黑人民权运动领袖。1968年遇刺身亡。1964年获诺贝尔和平奖。

马丁内斯·坎波斯

(1831～1900)西班牙将军、政治家。他参与镇压了卡洛斯派叛乱（1870～1876年)，1895年平定古巴叛乱遭到失败。

马丁五世(教皇)

(1368～1431)1417年至1431年的教皇。其在康斯坦茨主教会议上的当选，结束了大分裂，并使教皇权力重返罗马。

按照康斯坦茨法令，他须在锡耶纳召开一次主教会议(1423)，会议期间，他成为反对法兰西民族的首领。

马东纳-迪坎皮利奥

意大利冬季运动站(海拔1520～2520米)。位于特伦托省。

马都拉岛

印度尼西亚岛屿。位于爪哇岛北部。面积5290平方千米。

马杜克

巴比伦神话中的神灵。在汉谟拉比时，成为众神中主要神灵，龙身蛇头。在巴比伦创世诗中，他战胜了浑沌。在圣经中，他常被称为贝尔。

马杜赖

印度城市（在泰米尔纳德）。人口1093702。市内有大学。曾经是潘地亚人的古都。潘地亚人留下了辉煌的建筑，其中包括米纳克西庙(1600年)。

马端临

(约1254～1323)中国南宋史学家。字贵与。饶州乐平(今江西乐平市)人。南宋末宰相马廷鸾子。曾任台州儒学教授。继承家学，用20多年时间撰成《文献通考》384卷。此书以杜佑《通典》为蓝本，记历代典章制度。该书与刘知几《史通》和杜佑《通典》合称“三通”。书中所载宋志有很高史学价值，多为《宋史》各志所无。

马恩

法国香槟-阿登大区的省份。位于香槟地区，马恩河从中穿过。省会马恩河畔沙隆。专区首府有埃佩尔奈、兰斯、圣默努德、维特里-勒弗朗索瓦。共有619个市镇，面积8162平方千米，人口656229。

马恩(安东尼)

(1906～1967)美国电影人。他是西方杰出的电影人之一，作品有《诱饵》(1953)、《沙漠中的鲜血》(1957)、《西方人》(1958)。

马恩岛

爱尔兰海的岛屿。属于英国领土。面积570平方千米，人口64000。主要城市道格拉斯，是一个金融中心。

马恩河

发源于朗格勒高原的法国河流。流经肖蒙、圣迪济耶、维特里-勒弗朗索瓦、夏龙香槟、埃佩尔奈、蒂耶里堡、和莫等地，在沙朗东和阿尔福维尔之间流入塞纳河，全长525千米。马恩河在圣迪济耶附近截流形成一个近5000公顷的内湖(马恩水库)。通往莱茵河的马恩河运河将维特里-勒弗朗索瓦与斯特拉斯堡相连。

马恩河会战

第一次世界大战中英法联军与德军在法国巴黎北部马恩河地区的会战。1914年9月5日，英法联军在马恩河对德军展开反攻，德军损失惨重，被迫北撤至马恩河右岸兰斯和苏瓦松中间地带。10日，德军在东部法德地区的进攻也被迫停止。是役法军死亡21000人、伤122000人；德军死亡43000人，伤亡173000人。这次战役双方直接参战部队达152万人，是第一次世界大战中的第一个重大战役，宣告了德国施里芬计划和速决战的破产，战争从此转入阵地战。

马恩河畔拉尼

法国塞纳—马恩省的专区首府。人口19079。工业有印刷和机械制造。

马恩河畔讷伊

法国塞纳—圣但尼省的专区首府。人口32875。在埃弗拉尔城和梅松布朗什建有精神病医院。古迹有12世纪末的哥特式教堂。有民间艺术馆。

马恩河畔诺让

法国瓦勒德马恩省的专区首府。位于马恩河畔。人口28416。市内有国家艺术家养老院，有老城区博物馆。

马恩河畔尚普斯

法国塞纳—马恩省的专区首府。人口24858。有1700年左右的古城堡。

马恩拉瓦莱

法国巴黎东部新建城市。位于马恩河谷南部，塞纳-马恩省、塞纳-圣但尼省和瓦勒德马恩省交界处。由于有地区快速火车网和高速公路通达，成为巴黎东部发展较快的中心城市。有迪卡尔科学城和大型娱乐场所巴黎迪斯尼乐园。

马尔堡

德国城市(在黑森州)。位于拉恩河边。人口72656。市内有大学。古迹有建于13～16世纪的诸侯城堡和圣伊莎贝特教堂(13世纪)。

• 精彩条目专页 •

马尔代夫

印度洋岛国。

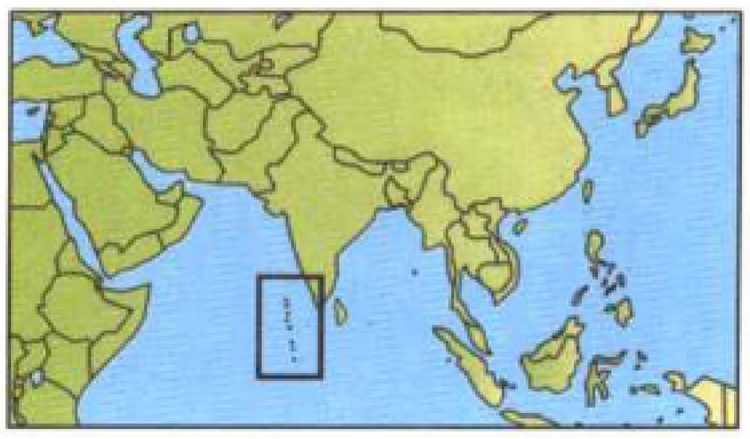

马尔代夫地理位置示意图

全称：马尔代夫共和国。首都马累。面积300平方千米。人口26万。语言有迪维希、英语、阿拉伯语。宗教有伊斯兰教。货币是拉菲亚。政体是议会制。国家元首和政府首脑是共和国总统，经普选产生，任期5年。立法机构为公民院，包括48名议员，任期5年，其中40名经选举产生，8名由国家元首任命。

地理概况 马尔代夫距科伦坡西面至西南面约650千米，分散在北纬7°10′～0°40′之间，由1000多个小珊瑚礁形成的19个环礁组成，其中约200个珊瑚礁上有人居住。它是世界上海拔最低的国家(平均海拔2米)，60%的人口不足25岁。旅游业是该国第一大收入来源。渔业(出口不断增长)和农业(椰子、芋头、黍)是另外两大主要产业。

历史 从1887年起，马尔代夫沦为英国的保护国。1965年获得独立。1968年成立共和国。

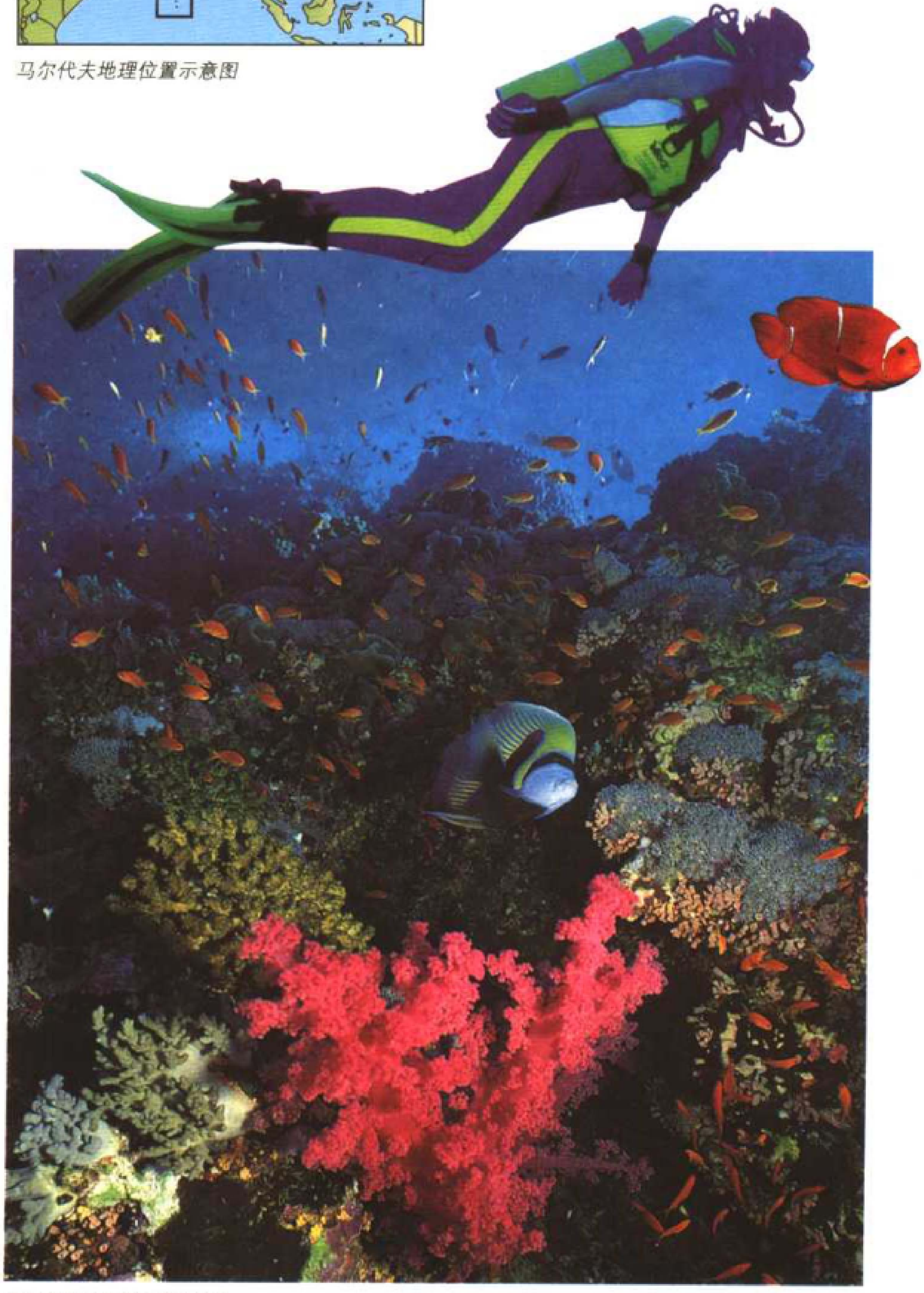

游客在海底潜水观赏珊瑚

马尔代夫海藻种类繁多，形状各异，有柔韧细密的角叉菜，也有结构复杂的巨昆布。(图为马尔代夫墨角藻)

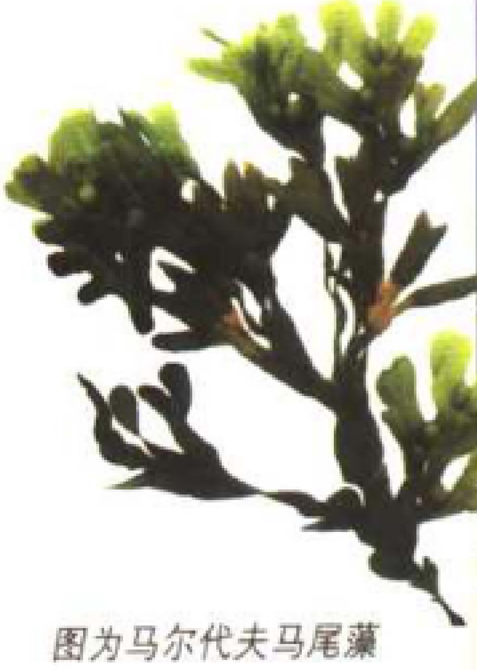

图为马尔代夫马尾藻

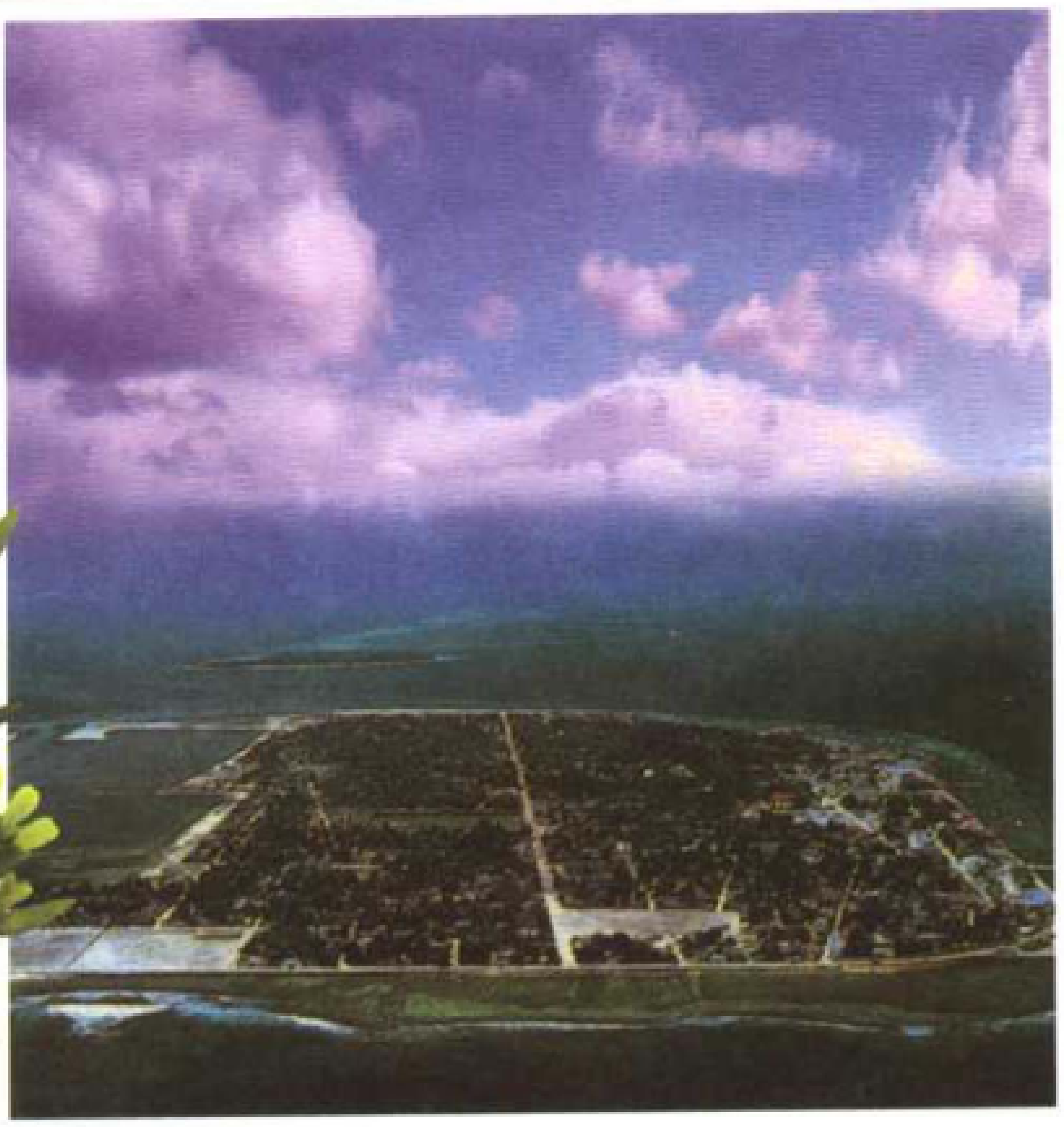

马尔代夫首都马累远眺

马尔代夫棕榈科棕枣属常绿大乔木。又称椰枣、海枣、伊拉克蜜枣。热带重要干果。原产西亚和北非，是最早驯化的果树之一。很久以来一直是地中海、红海沙漠地带的主要食品。

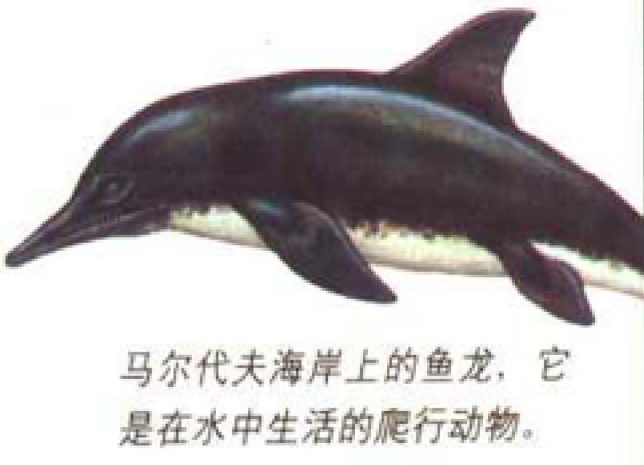

马尔代夫海岸上的鱼龙，它是在水中生活的爬行动物。

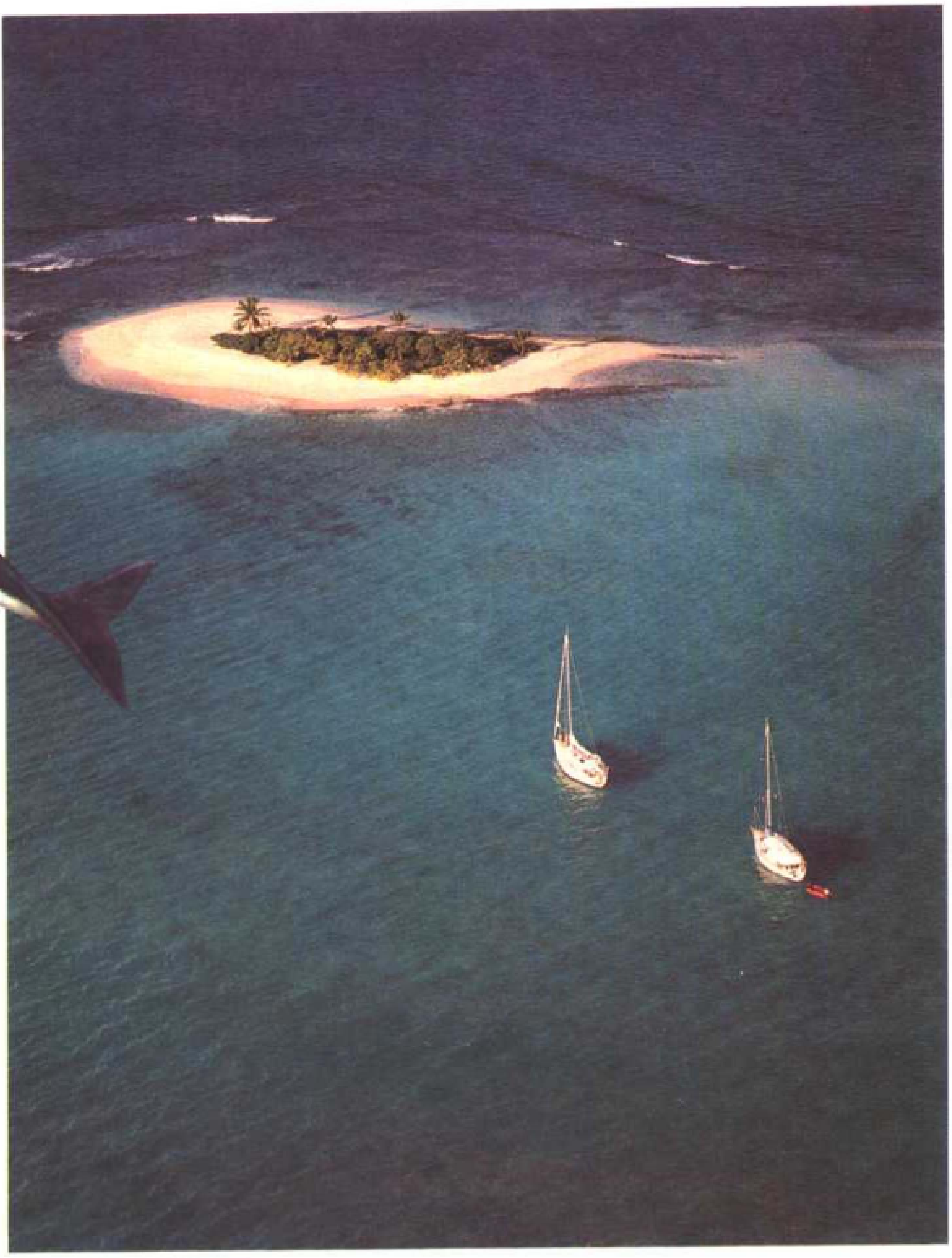

马尔代夫一处小岛的景色

岛上的槟榔

马尔蒂

(1886 ~ 1956)法国政治家。1919年法国军队进行反布尔什维克行动时，他参加了在黑海上的一次反叛。1923年加入法国共产党，1953年被开除党籍。

马尔蒂内·蒙塔内斯

(1568 ~ 1649)西班牙雕塑家。他是塞维利亚彩色宗教木雕大师。

马尔蒂尼(帕德)

(1706 ~ 1784)意大利方济各会修士。作曲家和音乐理论家，弟子中有巴赫和莫扎特。

马尔蒂尼(西蒙)

(约1284 ~ 1344)意大利画家。高雅的哥特风格大师，活跃于锡耶纳、那不勒斯、阿奇兹(壁画《圣马丁的一生》)、阿维尼翁。对锡耶纳画派和马特欧·乔凡纳提(1343 ~ 1367年活动于阿维尼翁)产生深远影响。

马尔蒂亚尔

(40 ~ 104)拉丁诗人。他的短诗尖刻、有讽刺诗的风格。

马尔多克

(1931 ~)英裔澳大利亚实业家。英国新闻界巨头。太阳报、泰晤士报的拥有者，还拥有美国和澳大利亚的许多报纸及电视频道和出版社。

马尔戈

(1942 ~)西班牙作曲家。施托克豪森、布列兹和里盖蒂的合作者，他创作了《安娜·布鲁姆》(1967年)、《大约随想曲》(1971年)、以及1976年开始的一系列交响乐(交响乐五号《宇宙的范本》，1990年)。

马尔凯

意大利的行政大区。位于亚得里亚海岸。面积9692平方千米，人口1427666。主要城市安科纳。

该地区包括安科纳、阿斯科利皮切诺、马切拉塔、佩萨罗乌尔比诺等省，是意大利北部和梅佐齐奥诺之间的过渡地区，大部分地方仍然是乡村。

马尔凯(阿尔伯特)

(1875 ~ 1947)法国画家。他和马蒂斯与芒干相联系，参与了野兽派的研究。

他的作品风格变幻无常而简洁，体现在中国水墨速写中。他喜欢风景，尤其偏爱港口和河流的风景。

马尔康泰尔

法国位于皮卡第的地区(主要位于索姆河流域)。在索姆河与奥蒂河之间。

马尔科姆三世

(? ~ 1093)苏格兰国王(1058 ~ 1093)。他杀死麦克佩斯，即苏格兰王位。在与英格兰的战争中失败。

马尔库塞

(1898 ~ 1979)美国哲学家、社会学家、法兰克福学派的主要代表。批判了当代资本主义社会存在的异化现象，认为在这样的社会里，统治者对工人阶级的压制，已深入到意识形态的或心理的层面。统治阶级利用发达的"控制机器"，潜移默化地使人的需要变成单纯的对消费品的需要，失去精神的追求，完全丧失了"批判精神"，成为"单向度"的人。于是他主张掀起一个改变人的心理结构的本能革命，知识分子则是这场革命的领导力量。主要著作有《理性与革命》、《爱欲与文明》、《单向度的人》等。

马尔利勒鲁瓦

法国伊夫林省的专区首府。位于塞纳河畔。人口16931。路易十四曾下令让建筑师芒萨尔在此修建一座带有12座楼宇的小型城堡，包括精美的花园和喷水池设计，用于安置宫廷。但整体建筑毁于大革命期间。

马尔罗

(1901 ~ 1976)法国作家和政治家。他的小说(《皇家之海》，1930；《人类状况》，1933年；《愿望》，1937年)、评论(《沉默之声》，1951年；《不可靠的人与文学》，1977年)以及自传体的作品(《星球边缘的反光镜》，1967 ~ 1975年)，试图在艺术中寻找反对当代腐败和人类死亡的本能。在西班牙战争进行时与共和主义者一同作战，并从1959年至1969年出任文化部长。1996年，他的遗骸被移至邦德翁。

法国作家、政治家马尔罗

马尔罗维

(1564 ~ 1593)英国戏剧诗人。作为莎士比亚以前的戏剧家，他写出了戏剧和悲剧，其中有《浮士德先生的历史悲剧》(1588)和《埃杜阿尔德二世》(1592)——第一部英国历史悲剧。他的抒情诗《英雄与雷昂德》(1598)是对不幸的同性恋的赞歌。

马尔马拉海

地中海地区的内海。位于土耳其亚洲部分和欧洲部分之间。面积约11500平方千米。

马尔曼特尔

(1723 ~ 1799)法国作家。由于伏尔泰的保荐，他在哲学沙龙里以他的《伦理故事》(1755 ~ 1765)被人们认识，他还写有小说(《伯利兹人》，1767年；《印卡人》，1777年)和回忆录。1763年当选法兰西学院院士。

马尔芒德

法国洛特-加龙省的专区首府。位于加龙河畔。人口18103。是蔬菜种植基地。主要工业有食品加工和机械制造。古迹有13 ~ 16世纪的教堂。

马尔蒙

(1774 ~ 1852)法国元帅。他先后在达尔马提亚(1806)、葡萄牙、西班牙(1811 ~ 1812)和法兰西战役(1814)中任指挥官。4月4日同联盟军达成协议之后，他率军攻向诺曼底，拿破仑因而被迫退位。

马尔莫拉达峰

意大利多洛米蒂山脉最高峰。海拔3342米。

马尔默

瑞典南部港口。位于松德河边。人口233887。有造船厂。市内有位于古堡内的博物馆。

马尔皮吉

(1628 ~ 1694)意大利医生和解剖学家。组织学的创始者。发现肺毛细管(1661年)，这进一步肯定了哈维的认识。另一方面，他进行并完成大量动植物解剖学研究工作，动植物解剖的初步描述对节足动物门作了全面补充。

马尔普拉盖战役

发生于1709年9月11日。是西班牙王位继承战争中的一次战役，发生在巴维附近的一个小村。维拉尔元帅统率的法军同马尔伯勒大公及欧仁王子的军队作战，双方未分胜负。

马尔热里德

法国奥弗涅东南的花岗岩高地。海拔1551米。

马尔萨拉

意大利港口(在西西里岛)。位于地中海沿岸。人口7218。出产葡萄酒。

马尔萨斯

(1766 ~ 1834)英国经济学家。出身于贵族家庭，父亲是让-雅克·卢梭和休谟的朋友。马尔萨斯1788年成为英国圣公会神父，他对18世纪末英国社会出现大量贫民的现象感到忧虑，认为主要原因在于人口增长速度超过了生产。1798年他按照这种思路匿名发表《人口原理》，马上引起了很大反响。1805年，他被任命为哈德福郡附近的海利贝里学院历史

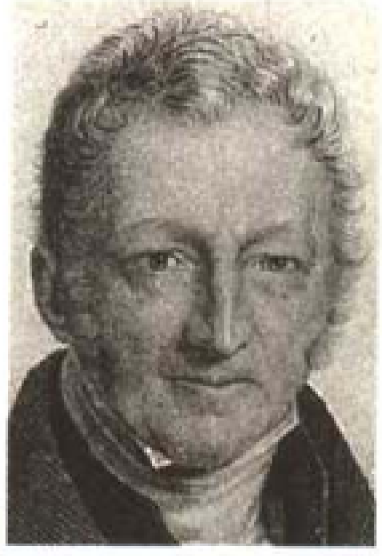

英国经济学家马尔萨斯

和政治经济学教授。他还发表了《地租的性质和增长研究》（1815）、《政治经济学原理》（1820）、《政治经济学定义》（1827）等著作。

马尔萨斯主义

马尔萨斯所宣扬的主动限制生育的理论。在其《人口原理》中，马尔萨斯建议贫困家庭出于自身利益限制其子女的数量。他视人口增加为世界生存的危险，建议主动限制生育。他对救济也持保留态度，认为它只能鼓励生育。在马尔萨斯看来，社会团结的惟一有效形式是发展教育，以使人们更好地意识到人口增加是苦难的根源。马尔萨斯主义借助于那些推崇避孕方法的人而得以发展，直至20世纪80年代的新马尔萨斯主义。这一理论在英国(普拉斯、卡尔里勒、米勒)，随后在美国和斯堪的纳维亚国家传播。

马尔塞布

(1721－1794)法国律师、行政官。1775年任宫廷大臣，尝试进行过一些改革，但是1776年被迫辞职。大革命时期，路易十六受审，他出来为之辩护，在恐怖时期被送上断头台。

马尔塞罗

(1686－1739)意大利作曲家。创作协奏曲、奏鸣曲、歌剧、诗篇（《诗意和和谐的灵感》8篇，1724－1726）和讽刺文章《时髦戏剧》（1720年）。

马尔山脉

巴西高原的南段。

马尔尚

(1863－1934)法国将军和探险家。1897年他从刚果出发到达尼罗河上的法绍达，但1898年11月7日在英国元帅基钦纳率兵抵达之后奉命撤退。

马尔什

法国旧省。1527年归入法国王室。相当于今天的克勒兹省和上维埃纳省的一部分。

马尔斯

罗马战神。马尔斯是地道的意大利神，最初是土地神。他在罗马不仅作为战神，以马尔斯·卡底维斯之名受人崇拜，而且还以马尔斯·西尔瓦努斯之名作为自然神和植物之神受人崇拜。以其名字命名的月份，开启罗马之年。

马尔斯顿

(1575－1634)英国戏剧诗人。情诗(《俾格狮画像的变形》，1598年)和讽刺诗的作者。他还写下了悲喜剧(《不满者》，1604年)和喜剧(《荷兰妓女》，1605年)。

马尔梭

(1769－1796)法国将军。1793年他率军击败旺代叛军，1794年在弗勒侣斯战役中获胜，1795年10月又在莱茵河畔的纽维德击败奥地利军队。

马尔特-布兰

(1775－1826)丹麦地理学家。他曾经在法国生活过一段时间，是《万国地理志》的作者和1821年成立的地理协会创立者之一。

马尔通

(1873－1995)法国地理学家。著有《论地球物理学》一书(1909年)。

马尔韦利亚

西班牙海滨度假胜地。位于太阳海岸。人口80599。

马尔维尔(安德鲁)

(1621－1678)英格兰诗人。德莱敦的反对者、密尔顿的保护者。他创作有民族主义田园诗(《杂集诗》，1681年)。

马尔维尔(雅克)

(1741－1824)法国政治家兼法律学家。法国民法编辑者之一。

马尔维纳斯群岛(福克兰群岛)

(详见第180－181页)

马尔维纳斯群岛事件

又称“马岛战役”。1982年阿根廷与英国为争夺马尔维纳斯群岛主权归属引起的军事冲突事件。马岛位于南大西洋和南极之间的水域。1690年英国船长约翰·斯特朗为避风暴曾在该岛登陆，称之为福克兰群岛。1764年法国海军上将安东尼奥亦在此岛登陆，命名马洛维内斯群岛。后演变为现名。1767年西班牙人从法国人手中接收了该岛。阿根廷独立时归其所有。1833年英国出兵占领该岛。1982年4月阿根廷将马岛夺回。6月，英军重占该岛。阿根廷宣布将为恢复马岛主权继续斗争。

马尔西利奥

(约1275－1343)意大利神学家和政治理论家。他站在巴维埃的路易四世一边，反对教皇约翰二十三世，并在其论文《和平保卫者》(1324)中宣扬国家相对于教会的独立。

马尔西勇

(约85－160)基督教异端圣师。他约于140年来到罗马，但其教学导致其于144年被开除教会。

马尔泽勒

(1772－1838)奥地利机械工程师。1816年他在荷兰机械师温克尔(1776－1826)提出的原理基础上制成节拍器。

马尔维纳斯群岛事件中英国的特遣部队乘坐直升机到达肯特山

被阿空军炸弹击中的英驱逐舰“考文垂”号

在斯坦利飞机场被俘的阿军战俘从一架被击毁的“普卡拉”战斗机旁经过

对马岛问题满怀忧虑的英国前首相撒切尔夫人

誓死保卫马岛的阿根廷总理加尔铁里

号称击落击伤43架阿根廷飞机的“赫乐姆斯”号航母回到普茨茅斯港，受到热烈的欢迎。

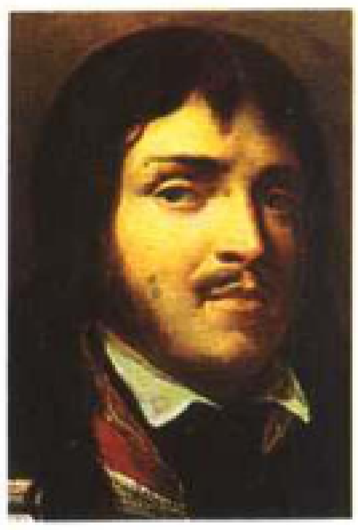

法国将军马尔梭

• 精彩条目专页 •

马尔维纳斯群岛

南大西洋群岛。面积约为12000平方千米，人口2000，首府为斯坦利港(阿根廷港)。群岛由两个主岛组成，它们分别是西福克兰岛或称为大马尔维纳岛；东福克兰岛或称为索莱达岛，即斯坦利港所处的岛。岛上气候凉爽潮湿(土质为泥炭层)。养殖绵羊为岛上主要的经济来源。群岛另外还有一些附属岛屿(主要有南佐治亚岛和南三文奇岛)。

1832年被英国占领以来，阿根廷一直试图收回福克兰群岛的主权，并与英国爆发过短暂的战争(1982年4月2日－6月2日)。

马尔维纳斯群岛中的南佐治亚岛海岸

东福克兰海岸小海豹的毛都是白色的。鼻吻处是黑色的，身体娇弱得像小孩子一样。

大马尔维纳岛俯瞰

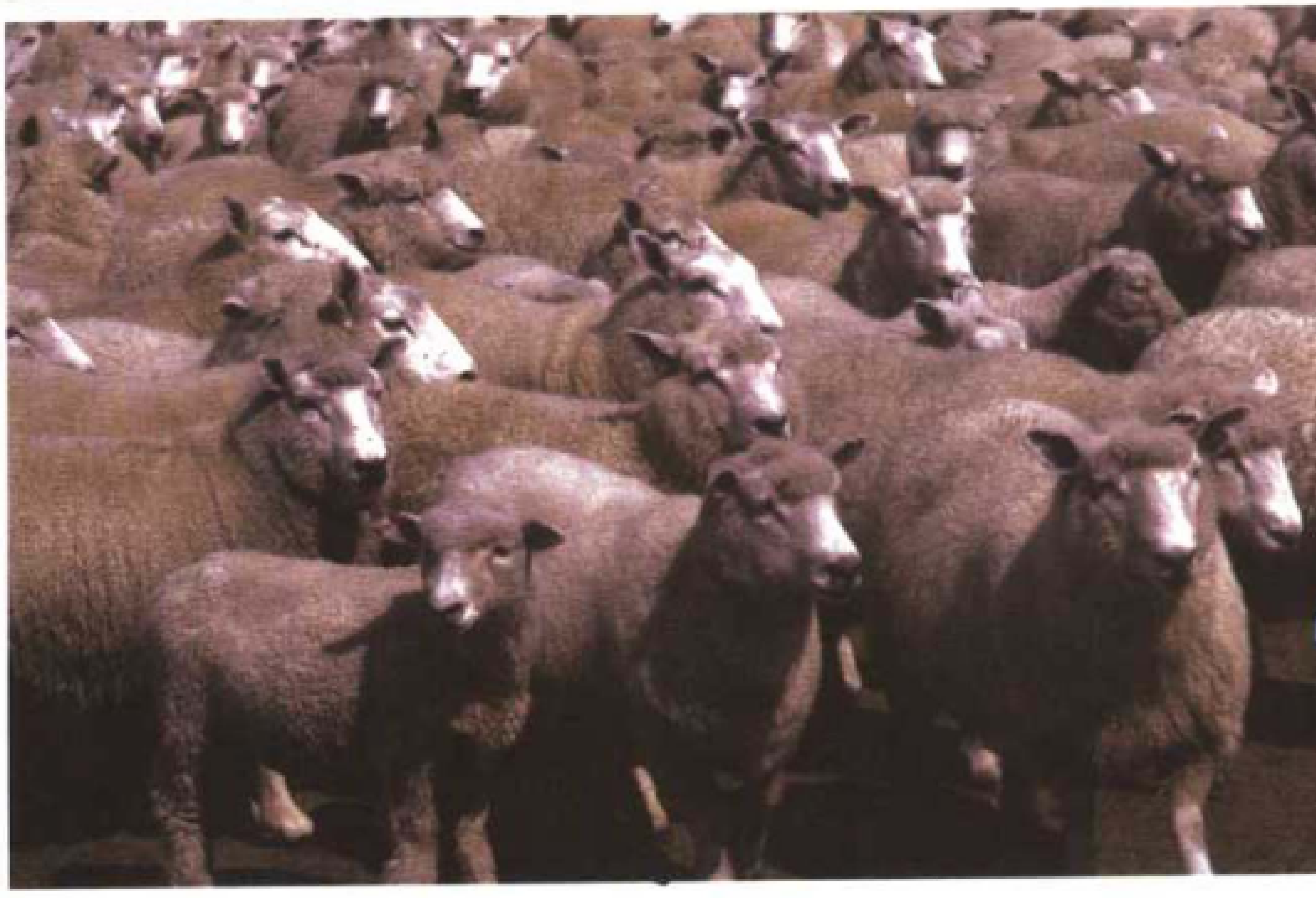

马尔维纳斯群岛上的绵羊群

羊毛输出是一项重要经济来源

岛上的琵鹭

大马尔维纳岛上的企鹅群

• 精彩条目专页 •

马耳他

地中海岛国。位于西西里岛南部，包括马耳他岛、戈佐岛、科米诺岛和菲尔夫拉岛。

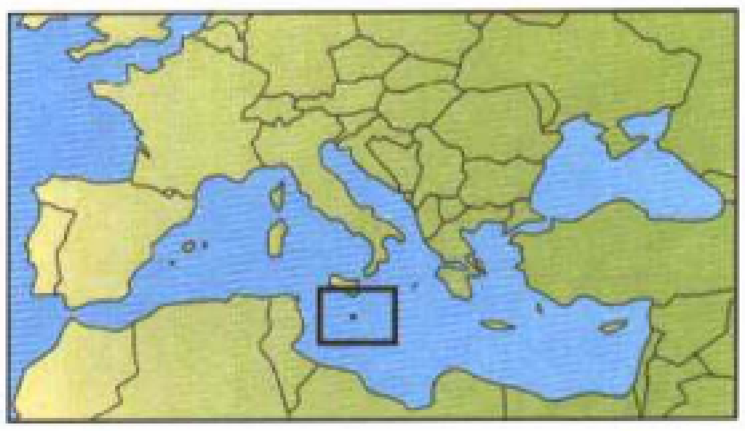

马耳他地理位置示意图

全称：马耳他共和国。首都瓦莱塔。面积316平方千米。人口37万。语言为英语、马耳他语。宗教为天主教。货币是马耳他镑。国家元首为共和国总统。政府首脑为总理。立法机构为众议院。包括65名议员，经选举产生，任期最长5年。

地理概况　马耳他岛由石灰岩构成。气候温和，有利于农作物生长(马铃薯、洋葱)。旅游业发达(每年50万游客)。

历史　马耳他公元前4000－前2000年(新石器时代到青铜时代)是巨石建筑文明的中心，岛上遍布以母亲神为主题的神庙，设计复杂，有大量雕塑装饰。马耳他岛地处地中海的重要战略位置，古代先后被腓尼基人、希腊人和迦太基人占据。

公元前218年罗马人攻占马耳他。

870年阿拉伯人占领该岛，开始传播伊斯兰教。

1090年被西西里的诺曼人吞并。

1530年查理五世将马耳他让于耶路撒冷的圣约翰，希望他能阻止奥斯曼帝国的推进。

1798年拿破仑占领马耳他。

1800年英国人在此驻扎，并将它作为战略基地。在第二次世界大战中，马耳他发挥了决定性的作用。

1964年马耳他在英联邦内获得独立。

1974年成立共和国。

1979年英国军队撤离该岛。

2002年，总统是德马尔科，总理阿达米。

瓦莱塔市的港口

燕鸥完全以海为家

孤鹬和小黄脚鹬，欧洲的赤足鹬、青足鹬、白腰草鹬和鹰斑鹬等是鹬科中另一个常见的种类。

马耳他共和国：自古以来，这里是海上船舶避风浪的地方。腓尼基语称"马莱特"，意为"避难处"，由此传为今国名。又称地中海的心脏。

马耳他岛南岸的杰刚梯亚神殿遗址(史前巨石建筑)

马耳他岛上史前巨石文明时期的神殿遗址

古代地下宫殿内的人面雕刻

主要旅游名胜：大港天然深水港。位于马岛东部海岸，北滨首都瓦莱塔。港湾隐蔽，海岸曲折，风景优美。

塘鹅的特殊本领是潜水向猎物扑去

马夫罗科扎托斯

(1791 - 1865)希腊政治家。1822 - 1823年参加了保卫迈索隆吉的战斗。亲英派的主要领袖，于1833年、1841年、1844年以及1854 - 1855年数度出任首相。

马夫兹

(1911 -　)埃及小说家。用对家乡的回忆(《比龙街》，1947年；《小偷与狗》，1961年；《伊斯兰教的后代》，1967年)隐喻人类历史。1988年获诺贝尔文学奖。

马盖特

英国城市(在肯特郡)。人口49000。是海滨度假胜地。

马格达莱纳河

哥伦比亚河流。流入安的列斯海湾，长1550千米。

马格德堡

德国城市。萨克森-安哈尔特州首府。位于易北河边。人口288355。有港口。主要工业有冶金工业。从968年起是大主教府所在地和汉萨同盟的主要城市之一，1648年被分割给勃兰登堡。有古老的罗马式修道院。1210年修建的大教堂是第一座根据法国哥特式风格修建的德国建筑。建有文明史博物馆。

马格里布

非洲西北部地区，包括摩洛哥、阿尔及利亚和突尼斯，位于地中海至撒哈拉之间。马格里布占地325万平方千米，包括副热带纬度相对多雨的灌溉区和分布着少量绿洲的撒哈拉沙漠，后者主要分布在阿尔及利亚和摩洛哥。

人口　马格里布地区共有超过6000万的人口，而且每年增长200万左右。主要为信奉伊斯兰教的阿拉伯人，以年轻人为主(15岁以下的年轻人占40%)，大部分居住在城市中(阿尔及尔和卡萨布兰卡是最大的城市)。

经济　农业是主要产业(小麦、大麦、地中海作物)。石油(主要在阿尔及利亚撒哈拉地区)和磷矿(位于摩洛哥)是最主要的地下矿产资源。加工工业仅限于生活消费品(农副产品和纺织业)。

历史　这一地区原来居住着柏柏尔人，从公元前10世纪起腓尼基人在地中海和大西洋沿岸地区实行殖民化统治。公元前814年迦太基控制了这里的大片地区。内地依然被多个柏柏尔王国(毛里塔尼亚、努米底亚)瓜分。从公元前146年夺取迦太基至公元40年吞并毛里塔尼亚，罗马帝国控制了这片地区，将帝国在非洲的领地分为4个省。当地的城市先后成为接受罗马文化和基督教的主要中心，在经济和文化方面取得了显著发展。5 - 6世纪被入侵的汪达尔人占领。

670 - 700年间马格里布被阿拉伯人攻占，并从此成为阿拉伯帝国的组成部分。入侵者遇到了柏柏尔人的顽强抵抗，其中大部分人转为信奉伊斯兰教。马格里布地区渐渐阿拉伯化(尽管柏柏尔人的语言和方言至今依然保留)，并成为阿拉伯人攻打西班牙的基地。

穆瓦希德时代的马格里布

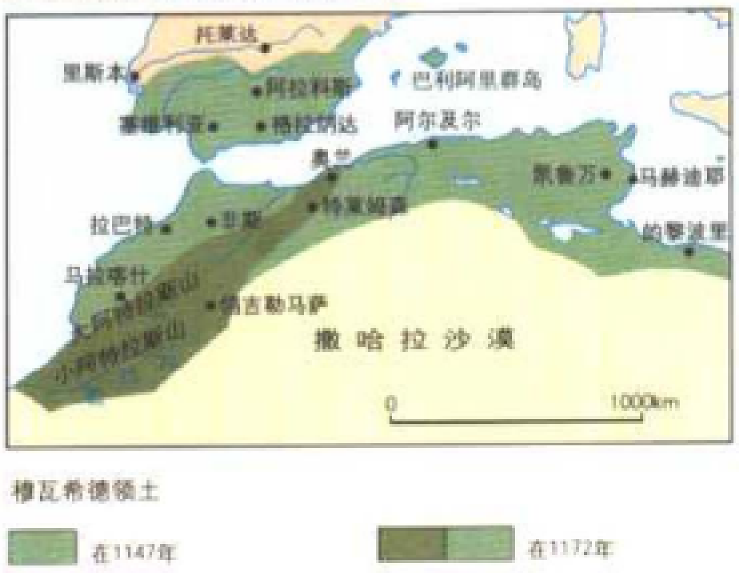
托莱达
里斯本
阿拉科斯
巴利阿里群岛
塞维利亚
格拉纳达
阿尔及尔
奥兰
凯鲁万
马赫迪耶
拉巴特
非斯
特莱姆森
的黎波里
马拉喀什
大阿特拉斯山
锡吉勒马萨
小阿特拉斯山
撒哈拉沙漠
0
1000km
穆瓦希德领土
在1147年
在1172年

15世纪的马格里布

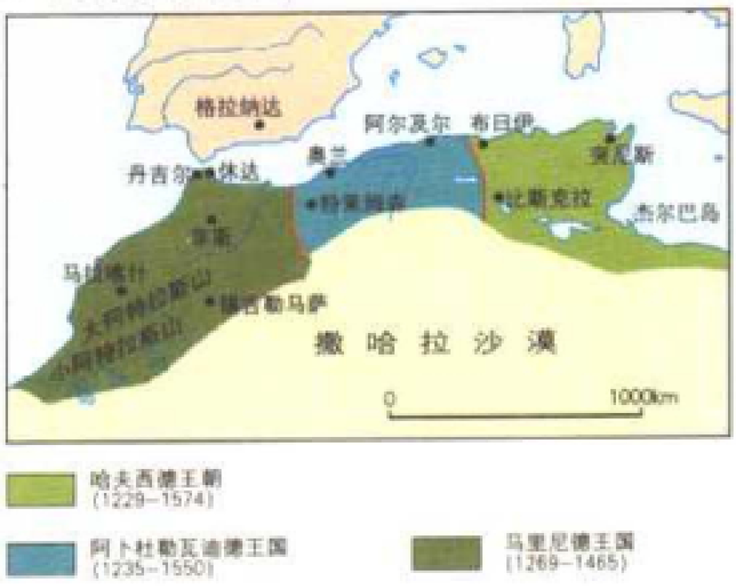
格拉纳达
阿尔及尔
布日伊
突尼斯
丹吉尔
休达
奥兰
特莱姆森
比斯克拉
杰尔巴岛
非斯
马拉喀什
大阿特拉斯山
锡吉勒马萨
小阿特拉斯山
撒哈拉沙漠
0
1000km
哈夫西德王朝
(1229–1574)
阿卜杜勒瓦迪德王国
(1235–1550)
马里尼德王国
(1269–1465)

从8世纪起一些当地的王室行使实际的统治权力，并出现了一些分裂的教派：赫瓦里奇派、什叶派。马格里布属于灿烂的阿拉伯—安达卢西亚文明(阿拉伯、柏柏尔和伊比利亚文明的结合)，其文化影响涉及面广泛，包括哲学、自然科学、医学和文化。这些发展离不开当地的经济交往，包括与西班牙和东方阿拉伯国家的贸易往来以及柏柏尔社会对撒哈拉和苏丹等国的开放、外国人获得黄金和被卖往东方国家与地中海沿岸的奴隶。阿尔摩拉维德王朝(1061 ~ 1147年)使穆斯林化的西班牙和马格里布的西部地区统一由阿拉伯帝国控制。后来阿尔摩哈德王朝(1147 ~ 1269年)将统治扩大到整个马格里布和西班牙南部。从13世纪起，马格里布重新被分为不同的政治实体。

15世纪时马格里布的西海岸被葡萄牙占据(1415年夺取休达)，之后很快被西班牙人占领。东部沿海于16世纪落入土耳其海盗的手中，成为奥斯曼帝国的领地(在阿尔及尔和突尼斯建立摄政王朝)。惟有摩洛哥在成功地赶走葡萄牙人和西班牙人后保持了国家的独立。从17世纪起马格里布经历了严重影响整个地区的经济衰退。

19世纪时马格里布渐渐被欧洲国家主要是法国推行殖民统治。法国对阿尔及利亚的占领始于1830年，结束于1947年。被意大利觊觎已久的突尼斯也于1881年成为法国的保护国。欧洲列强在摩洛哥很早就取得了各种经济利益。直到1912年摩洛哥才成为法国的保护国，西班牙仍旧控制该国的部分地区。阿尔及利亚成为直接由法国管辖的殖民地，摩洛哥和突尼斯则保留了各自的政府，但法国的文化模式在整个马格里布地区广泛传播。

主要在两次世界大战期间形成的民族主义运动，从1945年起渐渐走向极端化。突尼斯和摩洛哥在经过相对和平的过程后于1956年获得独立，而阿尔及利亚则在经历了一场血腥的战争(1954 ~ 1962年)后取得独立。每个国家都走上了一条独特的发展道路：摩洛哥实行了君主制，突尼斯选择了专制的改革，阿尔及利亚则实行了社会主义(直到1989年)。马格里布国家尤其是阿尔及利亚和突尼斯都面临着相同的经济和社会问题，从20世纪80年代末起不得不面对崛起的伊斯兰运动。阿尔及利亚的伊斯兰分子在选举中的获胜迫使政府于1992年终止刚刚开始的民主化进程。边界问题和政治倾向造成了马格里布国家间关系的变数。阿尔及利亚和摩洛哥主要由于西撒哈拉问题(毛里塔尼亚也被卷入其中)，从1976 ~ 1988年中断了外交关系。从1983年双方关系开始缓和，并终于在1989年建立了经济同盟关系——阿拉伯马格里布联盟，包括阿尔及利亚、利比亚、摩洛哥、毛里塔尼亚和突尼斯。

马格内利

(1888 ~ 1971)意大利画家。纯粹艺术大师，甚至出现过几次抽象艺术的痕迹。1931年起定居法国(《伞下的风景》，1919年，巴黎国立现代艺术博物馆)。

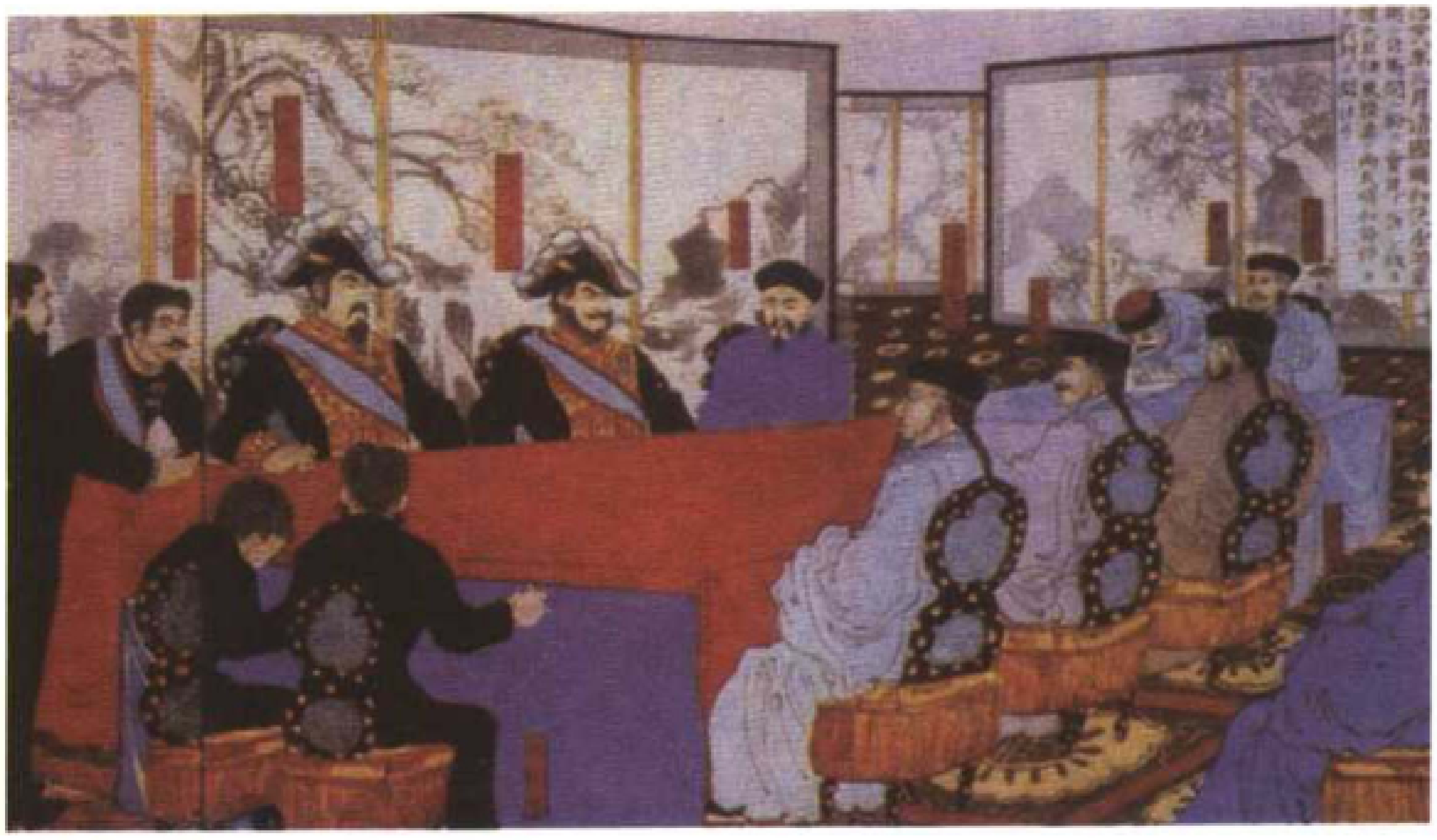

马关条约：中日代表签约时的情景

马格尼

(1529 ~ 1561)法国抒情诗人。他的作品受意大利诗人彼特拉克的文体、龙萨的伊壁鸠鲁学说(《加野特兹》，1554年)及都伯莱的忧伤风格的影响(《悲歌》，1557年)。

马格尼托哥尔斯克

俄罗斯城市。位于乌拉尔山脉南段。人口44万。出产铁矿。钢铁冶炼为其主要工业。

马格努斯

11至14世纪数任瑞典、丹麦和挪威国王的名字。其中最为著名的是：挪威国王七世(1319 ~ 1355年在位)；瑞典国王马格努斯二世(1319 ~ 1363年在位)，他实现了斯堪的纳维亚半岛三国的联合。

马格努斯·恩岑斯贝格尔

(1929 ~)古巴作家。他的诗作、评论(《文化即适应？》，1963年)和小说(《哈瓦那的审讯》，1970年；《无政府主义的短暂夏天》，1974年)以讽刺的笔调对当代社会进行了政治性的分析。

马更些河

加拿大河流。全长4600千米。发源于落基山脉。它在穿越大奴湖后形成一个三角洲，最后流入北冰洋。

马关条约

又称《春帆楼条约》。日本强迫中国清朝政府签订的不平等条约。1895年(光绪二十一年)4月17日，清政府钦差全权大臣李鸿章、李经方，与日本全权办理大臣、总理伊藤博文和外务大臣陆奥宗光，在日本马关(今下关)春帆楼签订。共11款。附有《另约》和《议订专条》。主要内容是：(1)中国承认朝鲜“完全无缺之独立自主”，实为承认日本对朝鲜的控制；(2)中国割让辽东半岛、台湾全岛及附属岛屿、澎湖列岛给日本(辽东半岛后由清政府以3000万两白银赎回)；(3)赔偿日本军费2亿两，分8次在7年内交清；(4)开放沙市、重庆、苏州、杭州为通商口岸，日船可沿内河驶至上述各口，搭客载货，日本可在各口岸设立领事；(5)日本人可在中国通商口岸及城邑设立工厂；(6)中国不得逮捕曾为日军服务的汉奸；(7)本约互准互换后，两国速派全权大臣会同订立通商行船条约及陆路通商章程。次年，日本迫使清政府与之订立《通商行船条约》，攫取了在华领事裁判权和片面最惠国待遇。

此条约极大地破坏了中国国家主权，加速了中国半殖民地化的进程，加深了中华民族的危机。

马果尼昂战役

发生于1515年9月13 ~ 14日。弗兰西斯一世在此战胜瑞士军队。战场上法王也披挂上阵，打开了征服米兰的通路。

印度马哈拉施特拉邦埃洛拉洞穴的凯拉萨纳塔庙

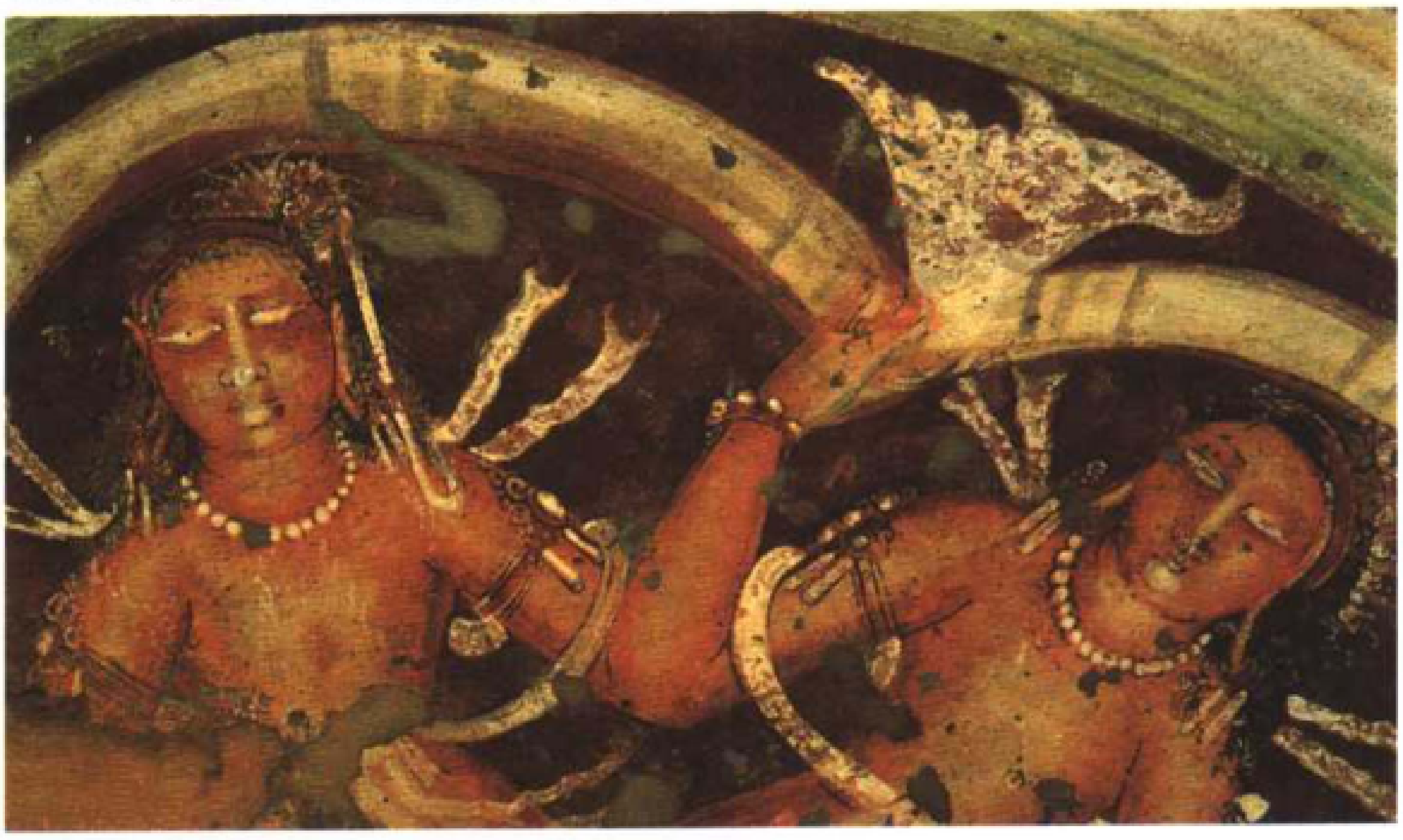

印度马哈拉施特拉邦阿旃陀石窟中的佛教壁画(6 世纪)

马哈哈拉塔

未署名的梵文史诗，其作品流传于公元前6世纪至公元后大约4世纪。其中18个章节，两千多个诗句，描述了高拉瓦反对班达瓦的斗争。是对宗教和哲学历史传奇与传统道德和法律准则的一个概论。它对印度的教义和文明产生了巨大的影响。

马哈拉施特拉

印度的邦。位于德干高原西部。面积307500平方千米。人口78706719。首府孟买。

马哈奇卡拉

俄罗斯城市。俄联邦达吉斯坦自治共和国首府。位于里海岸边。人口315000。

马汉

(1840－1914)美国海军上将。他参加了南北战争，后于1866－1889年、1892－1893年两度担任纽波特海军学校校长。他的理论在第一次世界大战前夜对美国海军的发展有重要影响。他认为由于蒸汽机的使用，海洋不再是一处可有可无的战场，据此他提出了海军的基本战略，即海洋被战略航线分割成多处战场，战场的主要地区是交通线通过的地区。因而海军的力量取决于对交通线的控制。

马赫

(1838－1916)奥地利物理学家、哲学家、经验批判主义的创始人之一。哲学上，他首先关心的是科学方法论问题。提出“要素说”，否定客观世界的存在。认为物体是感觉“要素”的复合。没有主体（意识、感觉）就没有客体（世界），时间、空间、因果性等都是先天的、人的主观意识的产物。在物理方面，他提出了计量气流的“马赫数”。主要著作有《力学及其发展的历史批判概念》、《感觉的分析》、《认识和谬误》。

马赫迪

(1844－1885)1881年他公开使用“马赫迪”的称号，向英国发起圣战。1885年占领喀土穆。英国和埃及在苏丹的统治直到1898年才得以建立。

马赫穆德

(971－1030)伽色尼王国的统治者(999－1030)。在巴格达的哈里发的支持下，他17次出征印度，统治了伊朗、阿富汗及旁遮普的大部分地区。

马赫穆德二世

(1784－1839)奥斯曼苏丹（1808－1839)。1826年他歼灭耶里切尼兵团。1821－1830年发生了希腊革命。他在与穆罕默德·阿里的交战中连遭失败，1833年沙皇尼古拉一世曾派兵救援。

马基雅维利

(1469－1527)意大利政治家、哲学家，著有《君主论》。

马加比

在希伯来文里意为“锤子”。公元前167年犹太人起义时，给犹太人教士马塔蒂亚之子起的名字，随后被用来指称其家庭成员及其党派成员。马塔蒂亚发动了对叙利亚国王安提奥库斯四世埃皮发那政策的圣战，后者为统一其国家，强行向犹太人推行希腊文化，而对犹太人来说，这就等于否定摩西律法。马塔蒂亚死后，他的儿子继续斗争：先有犹大，后有约拿单，再有西蒙，其后代约翰·希尔坎建立了哈斯蒙尼圣朝。两本叙述这一反对希腊化历史的马加比书只为天主教会承认。

马加丹

俄罗斯城市。位于鄂霍次克海岸。人口152000。

马戛尔尼使团访华

中国清朝乾隆年间中英两国间重要的外交活动，是中英两国首次正式通使。乾隆二十二年(1757)，清政府下令外国商船只准在广州一个口岸贸易，此后，又陆续制订各种严格措施，管束在广州贸易的外国商人。当时中国和欧美各国的贸易中英国占有最大的份额。乾隆五十七年(1792)，英政府派出以马戛尔尼勋爵为首，由数百人组成的庞大使团前往中国。向清政府提出以下要求：(1)英国在北京开设

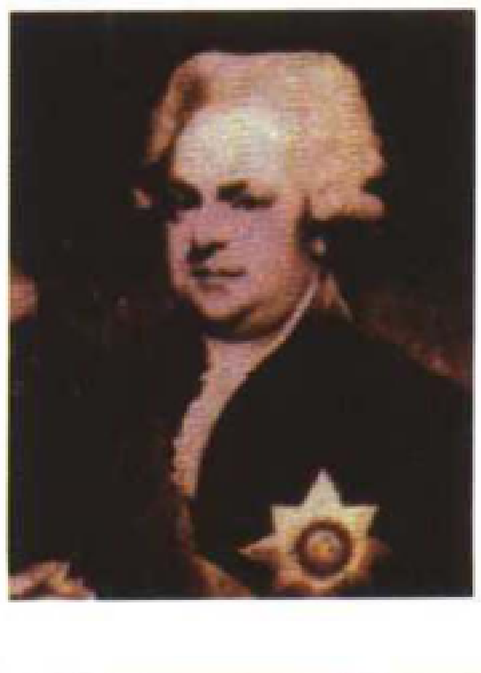

马戛尔尼像

使馆；(2)允许英商在舟山、宁波、天津等处贸易；(3)允许英商在北京设一货栈；(4)请于舟山附近指定一个未经设防的小岛供英商居住使用；(5)请于广州附近，准许英商获得上述同样权利；(6)由澳门运往广州的英国货物请予免税或减税；(7)请公开中国海关税则。乾隆帝坚决地拒绝了马戛尔尼使团的全部要求。

马建忠

(1845～1900)中国清末语法学家。字眉叔，江苏丹徒人。曾在法国人办的天主教教会学校读书，通晓法文和拉丁文。曾赴法留学，毕业于巴黎大学，后任驻法使馆翻译。回国后随李鸿章办洋务。积十余年勤求探讨之功，借鉴拉丁语法，从经、史、子、集中选取大量例句，加以归纳、描写、分析，写成了中国第一部系统地研究汉语语法的著作《马氏文通》。该书在汉语语法史上具有划时代的意义，标志汉语语法研究脱离了传统“小学”的范畴，成为一门独立的科学。

马焦雷湖

位于意大利和瑞士之间阿尔卑斯山南麓的湖泊。面积216平方千米。湖中有博罗梅安岛。旅游业发达。

马钧

中国古代机械发明家。生于三国时期的魏国扶风(今陕西兴平)。一生改进和创制的机械颇多。他改制的丝绫机，使生产效率提高4～5倍。创制的灌溉工具——翻车，长期在中国农村广泛应用。他利用水力和传动机械制成“水转百戏”装置；创制了第一架指南车；还改进了诸葛连弩，制造了轮转式发石机，射程达百米以上。

马卡比起义

古代犹太人反对塞琉西王国统治的起义。因领导者绰号马卡比（犹太语，意为锤子），故名。始于公元前166年。前142年曾宣告犹太独立。塞琉西王安条克七世统治时期（约前139～前129）犹太人再次被征服。

马卡尔

(1930～　)土耳其作家。对安纳托利亚农民进行了写实主义的描绘(《我们的村庄》，1960年)。

马卡伏杰

(1932～　)南斯拉夫电影人。是电影作者，风格不拘一格：《人非鸟》(1966)、《没有保护的无辜者》(1968)、《甜蜜电影》(1974)、《可口可乐小子》(1985)。

马卡里奥斯三世

(1913～1977)塞浦路斯东正教主教、总统。1950年开始担任主教，早先参加了与希腊合并运动，后主张独立。1959～1977年任塞浦路斯共和国总统。1974年曾因国内政变暂时逃亡国外。

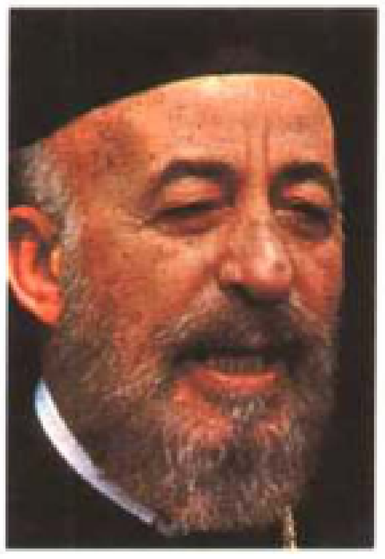

塞浦路斯政治家、高级教士马卡里奥斯三世

马卡鲁峰

喜马拉雅山脉中段山峰。海拔8515米。1955年法国探险家弗朗哥率先登顶。

马卡伦科

(1888～1939)苏联教育家。投身于1917年革命后成立的一个新的社团。1920年负责组织一个少年重罪犯人的教养院。

马卡帕

巴西港口。阿马帕州首府。人口179609。

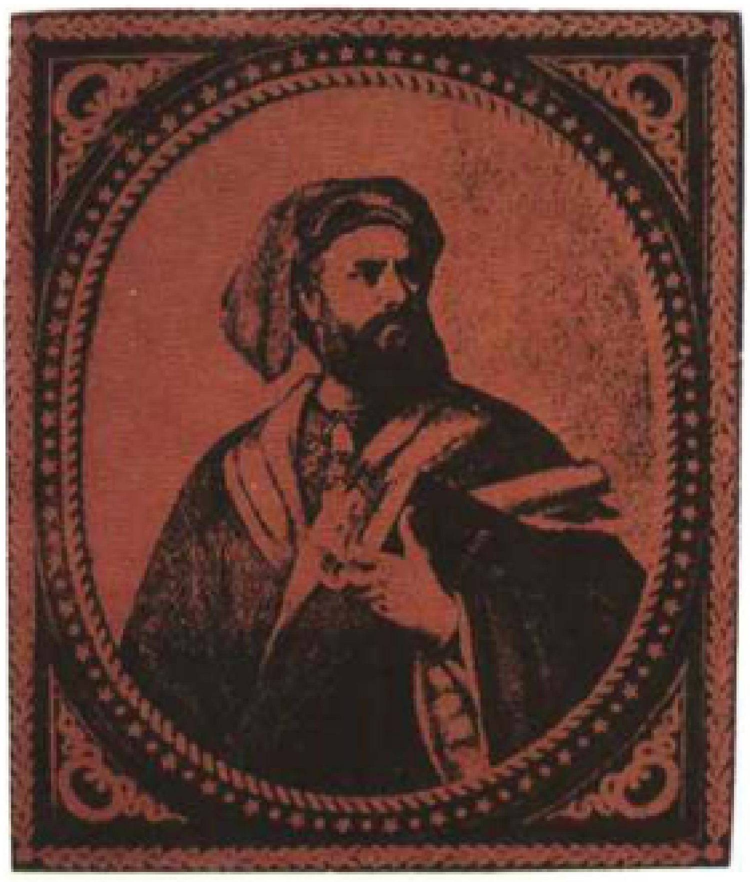

马可·波罗像

《马可·波罗游记》的汉译本书影

马康巴勒尔

法国北部省的专区首府。人口37679。主要产业有纺织工业和食品工业。

马科曼尼人

古代苏埃比民族集团的日耳曼部落。起先定居在波希米亚，后来罗马帝国马可·奥勒利乌斯皇帝统治时期，马可曼尼人侵入罗马帝国疆界。

马科斯

(1917～1989)菲律宾政治家。1965年当选为菲律宾总统。1986年被迫辞职，流亡到火奴鲁鲁。

马科维茨

(1927～　)美国经济学家。1990年因对金融理论和企业融资的创新研究与默顿·米勒和威廉·夏普共同获得诺贝尔经济学奖。

马可·奥勒利乌斯

(121～180)罗马皇帝（161～180年）。安东尼收养的义子，后继安东尼成为罗马皇帝。他在位期间加强了中央集权，发动了一系列战争：161～166年和帕尔特人作战后，168～175年和178～180年两次讨伐越过多瑙河进入意大利的日耳曼人。177年马可立自己的儿子康茂德为同朝皇帝。马可还是一位哲学家，用希腊文著有《随笔集》，在书中表达了自己的斯多葛主义观点。

意大利罗马市卡匹托尔广场上的古罗马皇帝马可·奥勒利乌斯的青铜雕像

马可·波罗

马可·波罗(约1254～1324)为中世纪意大利著名旅行家，威尼斯商人尼柯罗·波罗之子。1265年，尼柯罗及其弟马菲奥在元上都（今内蒙古正蓝旗东）见到了元世祖忽必烈，忽必烈派他们出使罗马教廷。1271年，尼柯罗兄弟携马可同回元朝复命。他们从地中海东岸登陆，沿着“丝绸之路”东行，于1275年到达上都。从此他们在元朝侨居7年。马可·波罗深得忽必烈的喜爱，作为元朝官员多次奉命出使各地。因此他游历了中国的大部分地区，见闻广博。1289年启程回国，1295年

抵威尼斯。次年在威尼斯与热那亚海战中被俘，他在狱中讲述了游历东方的见闻，由同狱作家比萨人鲁思梯切诺笔录成书，即《马可·波罗游记》，1298年完成。这一年威尼斯与热那亚议和，马可获释，此时他已因游历东方而声名大震，并成为大富翁。

《马可·波罗游记》记述他东行时沿途一些国家和地区的风土人情、元朝初年的政事、战争，以及大汗朝廷礼仪和典章制度。书中对于中国各地社会面貌、婚丧礼俗等都有详尽的记述。还介绍中国近邻国家日本、缅甸、越南、老挝、暹罗(今泰国)、爪哇、苏门答腊和印度等地的情况。详细讲述成吉思汗以后大蒙古国诸汗国之间的战争。该书给欧洲人开辟了一个新天地，使欧洲人了解到东方的富有，激励了哥伦布冒险航行寻找东方国家的决心。此书原稿是用中古时期的法意混合语写成，原稿已失，现有各种传抄文本140种，中文译本现有4种。

马克(弗朗兹)

(1880~1916)德国画家。他从自然和动物那里获得灵感，又受到了“青骑士”的影响，他的作品形式简单、色彩鲜亮，带有象征意义风格（《大蓝马》，1911年，明尼阿波利斯）。后来又朝着形式的分裂和相互渗透发展（《森林中的狍子》，1914年，卡尔斯鲁厄），最后达到了抽象主义。

马克(圣)

他是被认为最早的四部福音书的作者之一。公元70年应由异教改宗的基督徒要求而写(也许是罗马社团的基督徒)，以希腊文写成，它曾被路加和马修使用。他是保罗富于使徒热情的旅伴，稍后又成为皮埃尔的亲密朋友。

马克·奥兰

(1882~1970)法国作家。他的作品塑造了一些放荡不羁的人、有异国情调(《黄昏的码头》，1927年；《西班牙步兵连》，1931年)。

马克·吐温

(1835~1910)美国作家。他是美国西部最重要、最著名的作家，也是希望通过市井民俗重新“发现”美洲的小说家中的代表人物。主要作品：《汤姆·索亚历险记》(1876)、《哈克贝利·费恩历险记》(1884)。

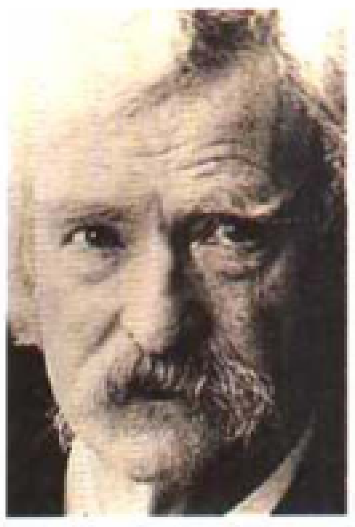

美国作家马克·吐温

马克罗比

(公元400年前后)拉丁文作家。是《西皮翁的梦想》、《西塞罗评述》及《纵情狂欢》等作品的作者。

马克姆

加拿大城市(在安大略)。人口137591。

马克萨斯群岛

法属波利尼西亚的群岛(由山地和火山组成)。面积1274平方千米，人口8064。

马克思

(1818~1883)辩证唯物主义和历史唯物主义的创始人。马克思初期的哲学观点受青年黑格尔派的影响。经过实际斗争，开始对黑格尔理性主义国家观发生怀疑，并完成由唯心主义向唯物主义、由革命民主主义向共产主义的转变。在哲学思想形成的历程中有几部重要著作。在《1844年经济学哲学手稿》中对自己的哲学、经济学和社会主义观点第一次作了综述；《哲学的贫困》对辩证唯物主义的世界观和历史观作了进一步的论证；与恩格斯合著的《共产党宣言》论证了资本主义必然灭亡的规律，指出共产主义取得胜利的必由之路和领导力量；在《资本论》中，他创立了辩证思维方法论的科学体系，并且使唯物辩证法和唯物史观得到了最好的运用和检验，标志着唯物史观和剩余价值学说的最终完成。1864年第一国际成立后，马克思被选入领导机构，成为它的实际领袖和灵魂。

卡尔·马克思在1867年

马克思主义

马克思和恩格斯的观点和学说的体系，是无产阶级及其政党的十分完整而彻底的世界观，是无产阶级解放运动的理论，是无产阶级根本利益的科学表现。在资本主义生产方式已经形成、无产阶级和资产阶级的斗争日益尖锐化的时期，马克思和恩格斯参加了当时革命斗争的实践，总结了欧洲工人运动的经验，批判地吸收了德国的古典哲学、英国的古典经济学和法国的空想社会主义学说，创立了马克思主义。马克思主义的三个组成部分是：辩证唯物主义和历史唯物主义、政治经济学和科学社会主义。辩证唯物主义和历史唯物主义是马克思主义的理论基础，揭示了自然界、人类社会和思维发展的普遍规律。马克思和恩格斯运用这个科学的世界观和方法论，揭示了资本主义生产方式的固有矛盾和资本主义社会运动的特殊规律，证明了资本主义制度必然要崩溃、共产主义必然要胜利，指出无产阶级是资本主义制度的掘墓人和共产主义社会的创造者。无产阶级专政学说是马克思主义的精髓。无产阶级必须通过暴力革命，粉碎资产阶级专政，建立无产阶级专政；无产阶级专政必须有共产党的正确领导。马克思主义又指出，无产阶级在夺取政权以后，不但要消灭一切剥削制度和剥削阶级，而且要大力发展社会生产力，完善和发展社会主义的生产关系和上层建筑，并在这个基础上逐步消灭一切阶级差别和社会不平等，过渡到共产主义社会。中国共产党人把马克思列宁主义同中国革命和建设的实践相结合，以独创性的理论丰富和发展了马克思主义，形成了毛泽东思想和邓小平理论。作为开放的科学理论体系，马克思主义还要在实践中不断地向前发展。马克思主义是全世界无产阶级的战斗旗帜和行动指南，是进行社会主义革命和建设的根本指导思想。

马克斯兄弟

美国演员搭档的名字。里奥纳德，人称奇科(1886~1961)；阿道夫·阿尔泽，人称哈泼(1888~1964)；于里斯，人称葛劳丘(1890~1977)；赫伯特，人称奇科(1901~1979)。他们把滑稽电影推向荒诞和无政府的边缘。赫伯特于1935年离开。最好的作品有：《可可豆的核》(1929)、《猴钱》(1931)、《剧院一夜》(1935)、《赛马大会的一天》(1937)、《在卡萨布兰卡的一夜》(1946)。

A
ROUGHBRED'S
DIET
A
THOROUGHBRED'S
DIET

美国喜剧演员组合马克斯兄弟在影片《赛马大会的一天》中(1937年，从左至右为葛劳丘、奇科、哈泼)

马克提森

(280~312)罗马皇帝(306~312年)。马克西米安皇帝之子。312年在米尔维恩桥战役中被君士坦丁杀死。

马克西米安

(250～310)罗马皇帝（286～305、306～310年）。他深得戴克里先的器重，治理西罗马帝国。305年戴克里先宣布退位时，他也跟着退位。不久在混乱中又重登宝座。后与其女婿君士坦丁发生冲突被杀死。

马克西米连

(1867～1929)德国政治家。1918年10月3日被威廉二世任命为帝国首相。11月10日让位给艾伯特。

马克西米连(奥地利)

(1832～1867)奥地利大公（哈布斯堡的斐迪南·约瑟夫）、墨西哥皇帝（1864～1867）。奥地利皇帝弗兰茨·约瑟夫的弟弟。1864年被拿破仑三世任命为墨西哥皇帝，但他没能够制服胡阿雷斯为代表的民族主义感情。1867年他被法国抛弃，被俘后遭枪决。

马克西米连二世

（1527～1576）神圣罗马帝国皇帝（1564～1576）。斐迪南一世之子。

马克西米连二世·约瑟夫

（1811～1864）巴伐利亚国王（1848～1864）。

马克西米连一世(奥地利)

(1459～1519)奥地利大公、神圣罗马帝国皇帝（1508～1519）。1477年与勃艮第公爵的女儿玛丽结婚，从而获得尼德兰和法国东部边境一带大片勃艮第领地。但是在与路易十一及查理八世长期交战后，失去皮卡第和勃艮第领地。1499年他被迫承认瑞士独立，但他统一了自己的领地并加强了中央集权。

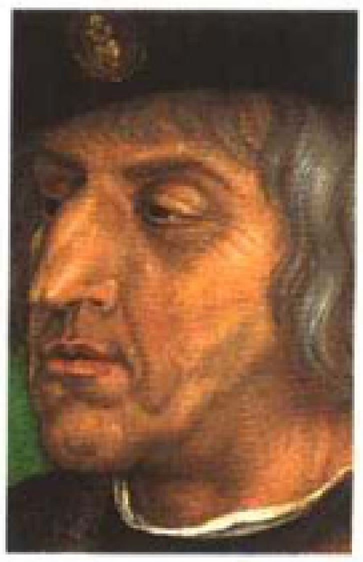

奥地利大公、神圣罗马帝国皇帝马克西米连一世

马克西米连一世(巴伐利亚)

(1573～1651)1597年起为巴伐利亚公爵，1623～1652年间为巴伐利亚选侯。在三十年战争中与斐迪南二世结盟，于1620年在布朗什山打败了巴拉丁选侯。

马克西米连一世·约瑟夫

(1756～1825)1799年起为巴伐利亚选侯，1806～1825年为巴伐利亚国王。1806年他从拿破仑手里得到了巴伐利亚的王位，1809年又得到了拜罗伊特和萨尔茨堡。

马克耶夫卡

乌克兰城市。人口43万。主要工业有冶金工业。

马孔

法国索恩－卢瓦尔省省会。距巴黎东南394千米。人口36086。市内有港口，是商业中心、工业有机械制造。古迹有主宫医院和18世纪的住宅。有乌尔苏利讷市政博物馆。

马孔德人

生活于坦桑尼亚和莫桑比克边境地区的班图人。

马孔奈

法国中央高原东部地区。海拔758米。葡萄种植业发达。

马奎特

(1637～1675)法国天主教耶稣会传教士、探险家。他于1673年发现了密西西比河。

马拉

(1743～1793)法国政治家、医生、无套裤汉的报纸《人民之友》的编辑、科尔得利俱乐部的活跃分子。他因积极捍卫人民的利益两次被流放，《人民之友》也被取缔。1792年大革命时期返回法国，对推翻君主政体发挥了重要的作用。作为国民公会的巴黎代表，他是最为激进的山岳派代表之一，和吉伦特派发生激烈的冲突。1793年6月12日，他成功地将吉伦特派排挤出国民公会。一个月后，一位吉伦特派支持者夏洛特·科尔黛在他沐浴时将他刺死。

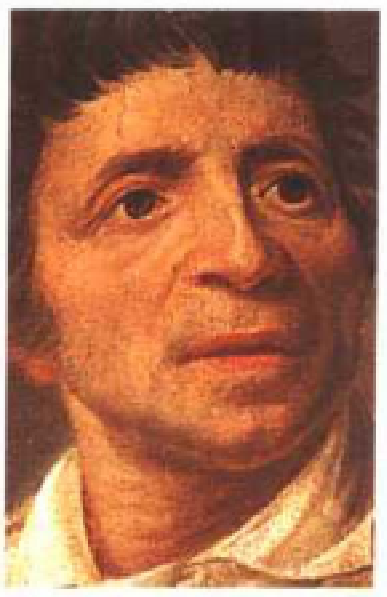

法国政治家马拉

马拉巴尔

印度沿海地区。位于德干高原西面。

马拉巴尔特

(1898～1957)意大利作家。他的写作生涯始于战地记者时期，强暴行径和写实主义给他的报导和剧作以活力(《失败》，1944年；《性命》，1949年；《他神圣的托斯卡纳》，1956年)。

马拉博

赤道几内亚首都。位于比奥科岛北海岸。人口37000。

马拉德塔高原

西班牙比利牛斯山脉高地。其中阿内托峰(比利牛斯山脉最高峰)海拔3404米，马拉德塔峰海拔3312米。

马拉蒂亚

土耳其城市。位于幼发拉底河边。人口281776。马拉蒂亚旧称梅利泰内，位于泰佩景区北面，这里有公元前20世纪后半叶的赫梯王宫遗址(有“狮子门”牌楼，上面的浮雕现在保存在伊斯坦布尔和卢浮宫)。距新城9千米的马拉蒂亚旧城保留了一部分古城墙和大清真寺(1247～1273年)。

马拉加

西班牙港口(在安达卢西亚)。马拉加省省会。位于地中海沿岸。人口522108。出产葡萄酒和葡萄干。古迹有带内院和花园的摩尔风格复式古堡(内设古博物馆)。有建于16～18世纪的大教堂和位于文艺复兴宫的美术馆。

马拉喀什

摩洛哥城市。位于豪兹平原，坦西夫特河谷附近(海拔400米)。人口549000。

地理概况　马拉喀什是这一地区的中心城市，包括老城区和新城区。盛行各种手工业、商业和旅游业活动。

历史　马拉喀什建城于1062年。1269年之前先后是阿尔摩拉维德和阿尔摩哈德王朝的首都。

艺术　库图比亚清真寺(12世纪)是最杰出的代表性建筑，里面的塔楼模仿拉巴特的哈森塔和塞维利亚的吉拉尔达塔。有伊本·优素福学院和萨阿德人的陵墓(16世纪)。古迹还有19世纪的王公府邸，其中一座里面设有摩洛哥装饰艺术馆。

马拉开波

委内瑞拉城市。位于安的列斯海和马拉开波湖之间的狭窄通道上。人口1249670。是全国第二大城市和石油中心。

马拉凯

委内瑞拉城市。位于加拉加斯西部。人口354196。

马拉科夫

法国上塞纳省的专区首府。位于巴黎南部。人口29644。

马拉美

(1842～1898)法国诗人。英语教授，受波德莱尔和爱伦·坡的激情感染，写下了《天空》(1864)和《海风》(1865)，他发表于《现代诗歌》(1866)的十首诗像《英雄》(1871)一样没

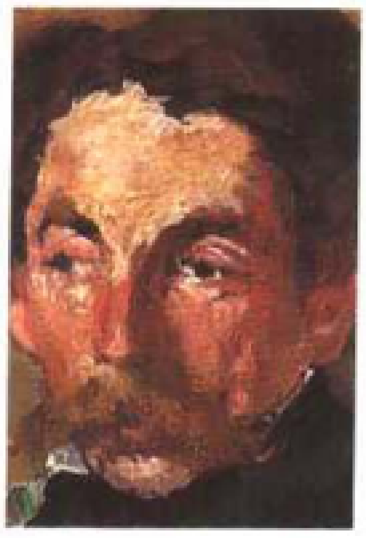

法国诗人马拉美

有被人们注意。在这首诗中，诗人说出了他的诗学定义："描绘的不是事物本身，而是它所产生的影响。" 1867年创作了寓言故事《埃尔伯农的爱情》。有过的不成功也同样表现于田园诗《农牧神的午后》之中(1876)。他为人们所知，是在1880年维尔莱尼对他的诗《被诅咒的诗人》和1884年胡依斯曼对他的《反向》做过评价之后。他办的沙龙因"后起之秀"的频频光临而闻名：拉福格、泰拉德、卡恩、娄易斯、纪德、瓦莱利、克洛岱尔等等。马拉美成为新生的象征主义的领头人、新诗的预言家，尽管他的作品是简短的、未完成的，但对于20世纪文学的发展作用却是决定性的。

马拉穆德

(1914～1986)美国作家。北美犹太学校最具创新意识的小说家之一(《神奇的木桶》，1958；《基辅人》，1966年)。

马拉穆列什

罗马尼亚喀尔巴阡山脉覆盖着密林的高原。海拔2305米。

马拉尼昂

巴西东北部的州。人口4922339。首府圣路易斯。

马拉尼翁河

秘鲁河流。是亚马孙河上游支流之一，长1800千米。

马拉诺尼・波萨迪洛

(1887～1960)西班牙医生和作家。内分泌学创始者之一。撰写有关腓力二世和托莱德的论著。1931年成为议员，但后来有段时期，不得不在法国避难。

马拉若岛

巴西大岛。位于亚马孙河口。面积4万平方千米。该地区历史遗迹丰富，反映了从公元前500年～公元1500年间的农业社会状况。

马拉松战役

希波战争中的重大战役。前490年，波斯将军达提斯以10万人在雅典东北的马拉松平原登陆。雅典遣使向斯巴达求援，同时将主力约1万人全部开赴马拉松。斯巴达援兵迟缓未赶上战斗。雅典驻军只有小邦普拉提亚的1000人。9月12日，战斗开始，雅典主帅米泰雅德针对波斯中军进攻力强、两翼较弱的特点，将主力置于两翼。面对波斯进攻，雅典的中军后退，两翼主力则击退波斯弱兵，使波斯阵势混乱，并以两翼形成合击波斯中军之势，波斯军溃败。此役共歼波斯6400余人，雅典军阵亡仅192人。战斗胜利以后，雅典战士费迪比德持续奔跑40余千米到达雅典，高呼"雅典得救了"，力竭而死。此役保卫了雅典的独立，增强了雅典人民战胜波斯的信心。

马拉泰斯塔家族

意大利的一个世族，祖先是主宰里米尼城的封建领主。12～14世纪，该家族统治着里米尼和安科纳海峡和罗马涅的大部分地区。

马拉维

（详见第190页）

马拉维湖

非洲东部大湖。位于莫桑比克西部。面积30800平方千米。

马来半岛

印度支那南部半岛名称。位于南中国海和印度洋之间，由克拉地峡与大陆相连，与苏门答腊岛隔马六甲海峡相望。

马来人

生活于马来西亚、印度尼西亚、松德群岛的居民总称，是亚洲最古老居民之一。次马来人操马来方言并且一般都是逊尼派或沙菲派教徒。原住马来人是当地最古老的居民，其语系并非仅仅来自马来语。

马拉维湖国家公园内的河马

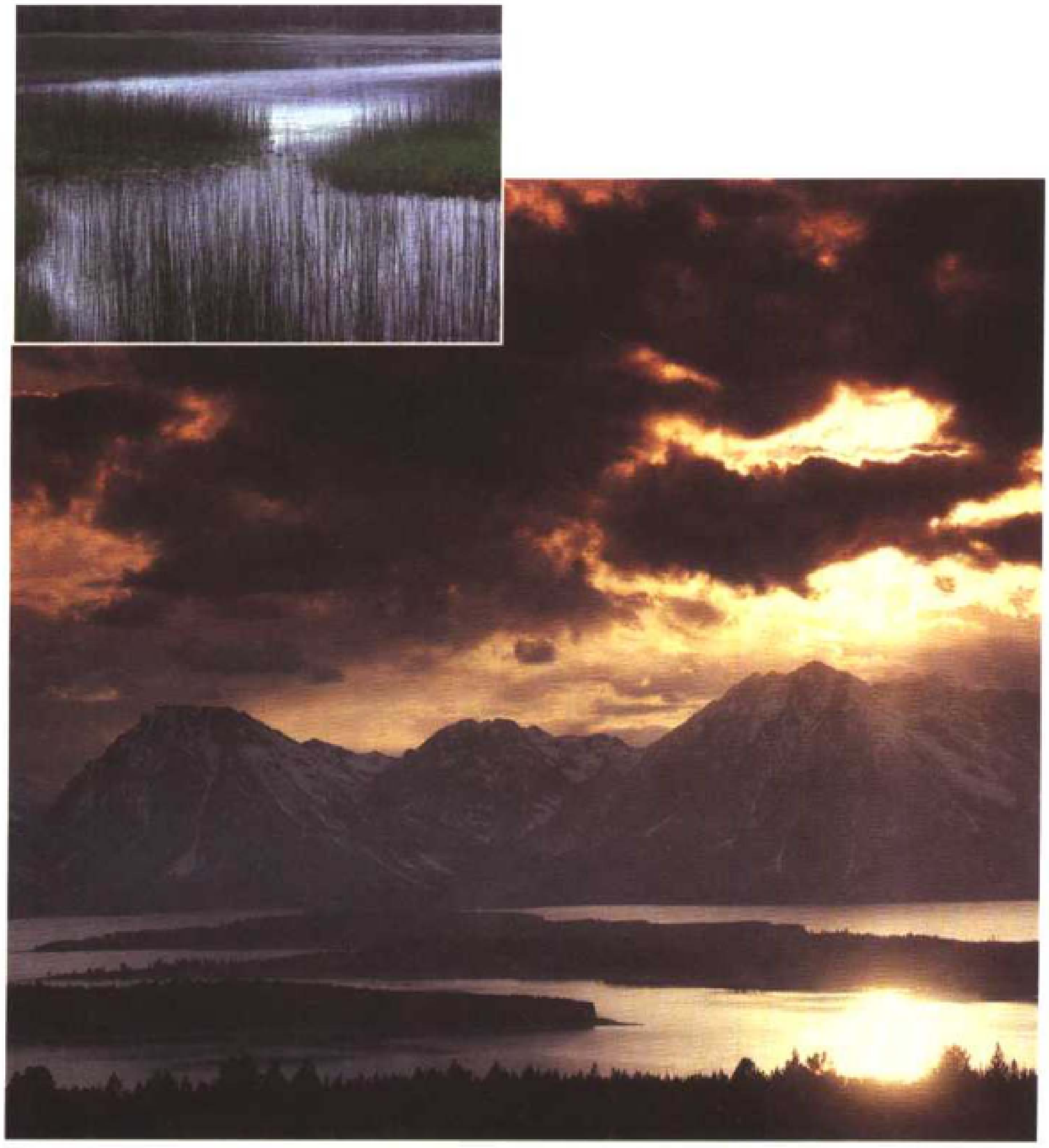

马拉维湖是非洲第三大湖

• 精彩条目专页 •

马拉维

东非国家。

马拉维地理位置示意图

全称：马拉维共和国。首都利隆圭。面积118000平方千米。人口1140万。官方语言为英语。宗教有新教、天主教、原始宗教。货币是克瓦查。政体是议会制。国家元首和政府首脑为共和国总统，经选举产生，任期5年。立法机构为议会，由112名议员组成，经选举产生，任期5年。

地理概况 马拉维由北部和中部的高原组成，南部地势变化较大。从北至南绵延数百千米，主要围绕马拉维湖西岸。属于赤道气候，5月~10月为旱季。人口大部分为班图族，增长率较高，集中在南部地区。主要从事农业，以种植粮食(玉米)和供出口的经济作物(烟草、茶叶)为主。工业基础薄弱。马拉维由于地处他国包围之中，经济大受影响，制约了对外贸易的发展，使地下资源迟迟得不到开发。

历史 当地居住着班图族人，从1840年起受到来自桑给巴尔的黑奴贩子的劫掠。

1859年利文斯顿发现马拉维湖。

成立于1889年的中非于1907年被置于英国的保护下，取名尼亚萨兰。

1953 - 1962年尼亚萨兰与罗得西亚组成联邦。

1964年国家独立后取名马拉维。

1966年宣布成立共和国。1966年 - 1994年，黑斯廷斯·班达依靠一党专制统治马拉维。

1994年反对党领袖巴基利·穆卢奇在首次多党选举中当选共和国总统，并于1999年再次当选。

2002年，总统为穆卢奇。

马拉维一处街景

非洲狮具有无比的力量、巨大的吼声及高贵美丽的体态，自古有“百兽之王”的美称。

马拉维湖国家公园内的河马

马拉维妇女用头顶运物品

采收烟叶的农民

• 精彩条目专页 •

马来西亚

东南亚国家。包括西马来西亚(集中了大部分人口和经济活动)和东马来西亚(位于加里曼丹岛北部，由沙巴州和沙捞越州组成)。

全称：马来西亚。首都吉隆坡。面积33万平方千米。人口2060万。语言为马来语。宗教有伊斯兰教。货币是林吉特。政体是君主立宪。国家元首是苏丹，经统治者会议选举产生，任期5年。政府首脑是总理。立法机构为议会。有上议院(69名参议员任期3年，其中26名由各州立法议会选出，43名由国家元首任命)和下议院(193名议员，经选举产生，任期5年)。

自然环境与人口 马来西亚位于赤道纬度地区，气候长期炎热潮湿，全国的大部分面积覆盖着森林。人口和经济活动主要集中在冲积平原和内陆山脉的边缘及中心河谷。人口年增长率较高，马来人(信奉伊斯兰教，掌握政权)略占多数，少数族裔包括印度族和华人。华人占全国总人口的三分之一，但掌握了重要的经济命脉，因此与马来人关系紧张。

经济 马来西亚是农业大国，从事粮食和经济作物的种植。它是世界第一大棕榈油和天然橡胶生产国，地下蕴藏着铝矾土、锡(世界第一位)、石油和天然气。在大量廉价劳动力和外国资本的刺激下，工业发展迅猛，除了农产品和矿产品以外，该国主要从事机械与电器制造。对外贸易伙伴主要是日本、美国和新加坡，表现为出超。马来西亚经济受1997年以来冲击东南亚国家的金融危机的严重影响。

历史 马来半岛很早以前就受到印度的影响。后来伊斯兰教于14－15世纪传入这里。

1511年葡萄人占领马六甲，他们是第一批到达该半岛的欧洲人。1641年荷兰人取代

马来西亚首都吉隆坡的夜景

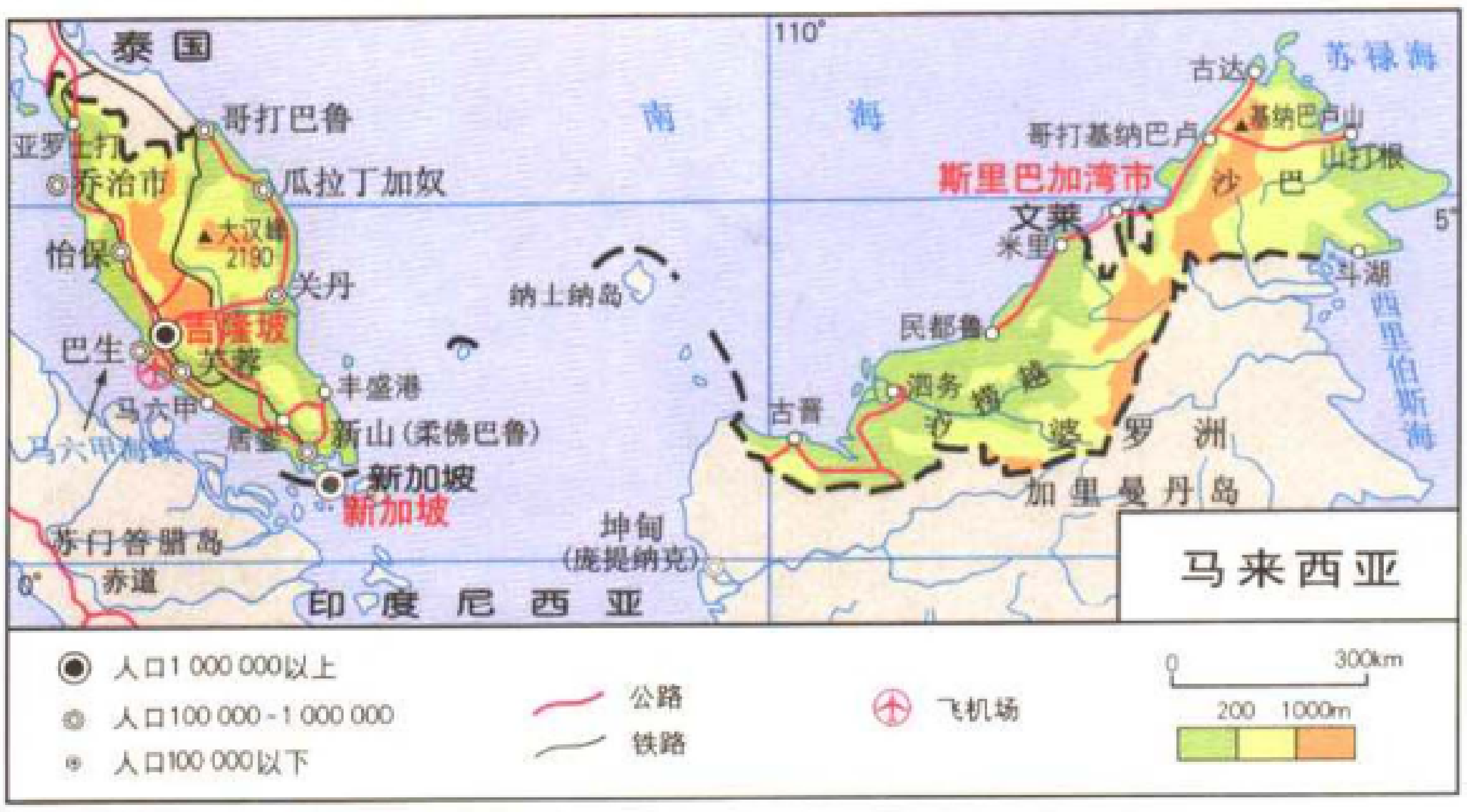
泰国
哥打巴鲁
亚罗士打
乔治市
瓜拉丁加奴
怡保
大汉峰
2190
关丹
吉隆坡
巴生
芙蓉
丰盛港
马六甲
马六甲海峡
居銮
新山(柔佛巴鲁)
新加坡
新加坡
苏门答腊岛
赤道
0°
南
海
110°
纳土纳岛
坤甸
(庞提纳克)
印度尼西亚
古达
苏禄海
哥打基纳巴卢
基纳巴卢山
山打根
斯里巴加湾市
沙巴
文莱
米里
5°
斗湖
西里伯斯海
民都鲁
泗务
古晋
沙捞越
婆罗洲
加里曼丹岛
马来西亚
人口1 000 000以上
人口100 000－1 000 000
人口100 000以下
公路
铁路
飞机场
0
300km
200
1000m

马来西亚地图

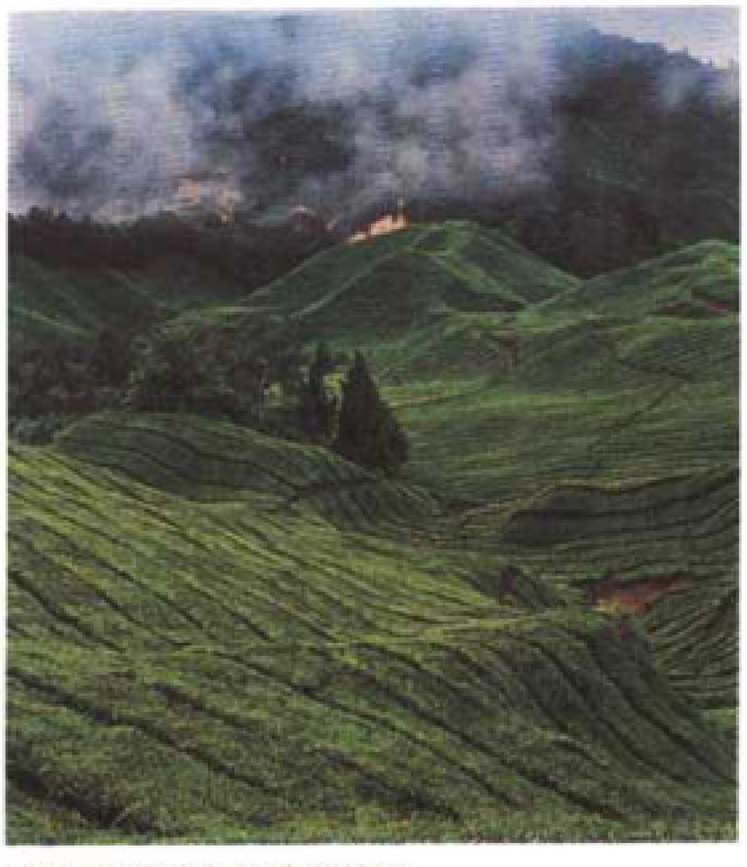

金马伦高原的茶叶种植园

了葡萄牙人。

1795年英国人从荷兰人手中夺取了马六甲。

马六甲与新加坡和槟榔屿于1867年组成海峡地区殖民政府。所有马来西亚的苏丹都逐渐被置于英国的保护下。

1946年新成立的马来西亚联邦包括除新加坡外的整个马来半岛。

1963年所有马来半岛各州、新加坡和原英国殖民地沙捞越州及沙巴州(加里曼丹岛北部)共同组成马来西亚联邦，它是英联邦成员国。

1965年新加坡退出马来西亚联邦。

1981年马哈蒂尔担任总理。

2002年，最高元首为西拉杰丁，政府总理马哈蒂尔。

吉隆坡的石油双子大厦

1812年：柔佛—廖内联合王国的最后一位统治者，苏丹姆扎法·沙去世。

马哈蒂尔·穆哈默德医生执政近20年。

印度象属的印度象，原产于印度、缅甸、泰国、马来亚、苏门答腊与锡兰。

亚洲虎

白色缅桅子是各种桅子花里最香的一种，而图中见到的粉色和红色桅子，则为园林增加了几分颜色。

树干和树枝间到处都能见到珊瑚蕨

民间玩大陀螺非常风行

马来西亚著名的卧佛寺(正门)

凤凰木的鲜红色花蕾，还有长长的豆荚，在热带蓝天的映衬下，犹如一幅鲜活的图画。

草海桐俗称海莴苣，在海边生长的抗干旱灌木。

竹子

洛特棕榈

海葡萄

猩猩厮守着一片自认为是自己家园的森林

榴莲

夜猴

棕榈果

萨拉卡果

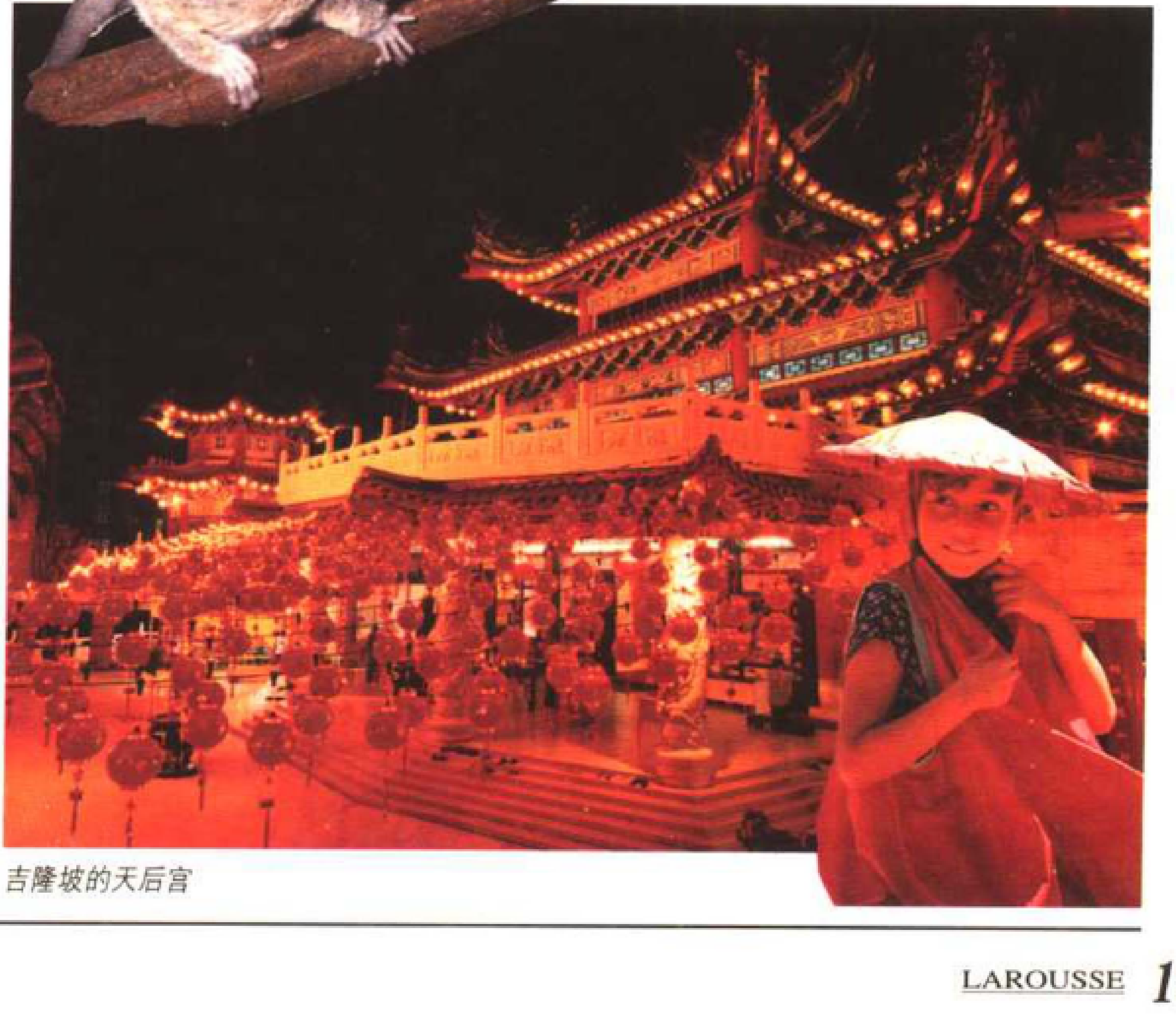

吉隆坡的天后宫

马莱

(1754-1812)法国将军。1812年1月他在巴黎宣布正在俄罗斯作战的拿破仑死亡，企图发动政变，被捕后他被枪决。

马莱(鲍勃)

(1945-1981)牙买加歌手、吉他手和雷吉音乐作曲家。作为雷吉音乐“神父”，他和他的“嚎啕者”乐队，将牙买加“斯加音乐”(节奏很强的黑人音乐)、先锋摇滚和流行音乐的经验结合起来。

马莱博湖

非洲湖泊。是一座由刚果河扩充形成的湖泊。布拉柴维尔和金沙萨沿湖边建立。

马莱冈

印度城市(在马哈拉施特拉)。人口342431。

马莱克

(1925-)法国作曲家，原籍克罗地亚。梅西昂和沙非的学生，作品有《为她而写的康塔塔》(1966)。

马莱斯

(1913-1998)法国演员。在让·高科多的鼓励下走上舞台，他后来因为出演《永远的回归》(德拉努瓦导演，1943)成为法国最受欢迎的电影明星之一。他的作品有《美人和笨蛋》(1946)、《鬼的系列故事》(1946-1966)。

马莱特·柔丽斯

(1930-)比利时籍法国女小说家。她的著作使她的家成了分析社会和现代文化动荡的场所(《不发愿修女的围墙》，1951年；《纸店》，1970年；《罗拉的笑》，1985年；《神奇》，1991年)。

马兰比吉河

澳大利亚河流(流经新南威尔士州)。默里河支流，长1680千米。已经用于灌溉。

马兰沃

(1923-)法国经济学家。1974-1987年间担任国家经济与统计研究所所长。他的研究主要集中在：计划经济下的地方分权；宏观经济分析模型；历史条件下的经济增长；经济增长的最大化和利率。

马朗蒂埃

(1920-)法国社会学家与人种学家。作为动力社会学派的首领，他企图超越人种学领域内结构主义与历史主义的对立。在其重要著作《意义与力量、社会动力》一书(1971年)中，他试图摧毁“无历史社会”的神话，并从非工业社会分离出社会动力。他还写有《人类学》(1974)、《弯路、权力与现代性》(1985)、《混乱、对运动的赞颂》(1988)。

马乐

(1932-1995)法国电影人。自认为是时代的见证人：《通向绞刑架的电梯》(1958)、《地铁里的扎西》(1960)、《拉孔布·吕西安》(1974)、《大西洋城》(1980)、《孩子们再见》(1987)、《五月的米露》(1990)。

马勒

(1860-1911)奥地利作曲家、乐队指挥。在维也纳学习期间师从布鲁克纳，成绩出众。长期担任维也纳皇家歌剧院首席指挥(1897-1907年)。1907至1911年，他四次访问美国。他属于综合了多种风格的浪漫主义时期之后的风格。创作了10部技巧多样的交响乐(1884-1910年)，有些作品中加入了独唱或小合唱，有的曲名则是对神的称呼(作品1号《巨人提坦》，作品2号《复活》等)。管弦乐中有《圣子之歌》(1888-1899年)、抒情的《给孩子的祭歌》(1901-1904年)以及《大地之歌》(1908年)。

奥地利作曲家、指挥家马勒

马勒贝

(1555-1628)法国诗人。他首先是巴罗克风格的诗人(《圣皮埃尔的眼泪》，1587年)。他以学派首领的身份，打碎了来源于古典审美观的典范(《慰藉都佩里埃》，1599年)。

马雷(埃提尔纳)

(1830-1904)法国生物学家和发明家。他研究心脏的运动、肌肉的收缩、步行、鸟的飞行。1882年他发明了连续摄影术，而电影摄影正是从这里产生。他把他的名字与心肌活动的规律紧紧联系在一起。

马雷(马兰)

(1656-1728)法国小提琴家、作曲家。作品有古提琴演奏曲和抒情曲(《阿尔库俄涅》，1706年)。

马雷马

意大利中部地区。位于第勒尼安海沿岸。

马雷讷

法国滨海夏朗德省的专区首府。位于色德尔河边，人口4773。市区有带哥特式高塔的教堂。

马累

马尔代夫共和国的首都。人口55000。建有机场。

• 精彩条目专页 •

马里

西非国家。

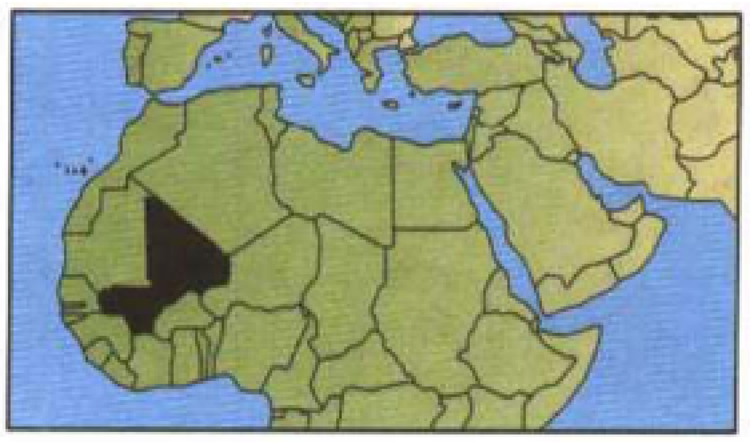

马里地理位置示意图

全称：马里共和国。首都巴马科。面积124万平方千米。人口1113万。官方语言为法语。宗教有伊斯兰教和原始宗教。货币是非洲金融共同体法郎。政体是议会制。国家元首为共和国总统，经普选产生，任期5年。政府首脑为总理。立法机构为一院制议会，有147名成员，经选举产生，任期5年。

地理概况 马里幅员辽阔(是法国国土面积的两倍以上)，但地处内陆，大部分为干旱的撒哈拉地区，是世界上最贫穷的国家之一。耕地占国土面积不足20%，主要集中在人口定居的南部。这里气候潮湿，河流穿流而过，分布着城市和灌溉水网。近年来发生的旱灾严重影响了粮食(稻米、黍)与经济作物(棉花、花生)的收成。尽管出现气候的变化，北部(图阿雷格人和颇耳人)游牧民族的经济来源牲畜的数量却得到了增加。马里的工业落后，人口年增长率高，对外贸易长期处于赤字，外债沉重，严重依赖国际社会的援助。

历史 马里是非洲北部民族和黑非洲民族的交汇点，它孕育了萨赫勒地区的中世纪多个大帝国。

7世纪加纳帝国形成。

11世纪阿尔莫拉维德人强制该地接受伊斯兰教，并摧毁了加纳帝国。

13-14世纪马里帝国达到顶峰。

16世纪桑海帝国达到顶峰，主要城市包括加奥和通布图。从17世纪开始这里先后由摩洛哥人、图阿雷格人和颇耳人统治。

1857年法国人开始占领马里，他们试图阻止在马里南部成立新国家，并于1898年将提出此项建议的萨莫里·图雷投入监狱。

1904年法国在法属西非建立上塞内加尔-尼日尔殖民地。

1920年殖民地中的上沃尔特脱离出去，剩下的部落成为法属苏丹。

1960年完全独立的部分取名马里共和国。

1968年穆萨·特拉奥雷执政，对国家经济实行自由化。

1991年穆萨·特拉奥雷被推翻下台。

1992年马里建立多党制。乌马尔·科纳雷当选共和国总统。

2002年，总统为科纳雷，总理西迪贝。

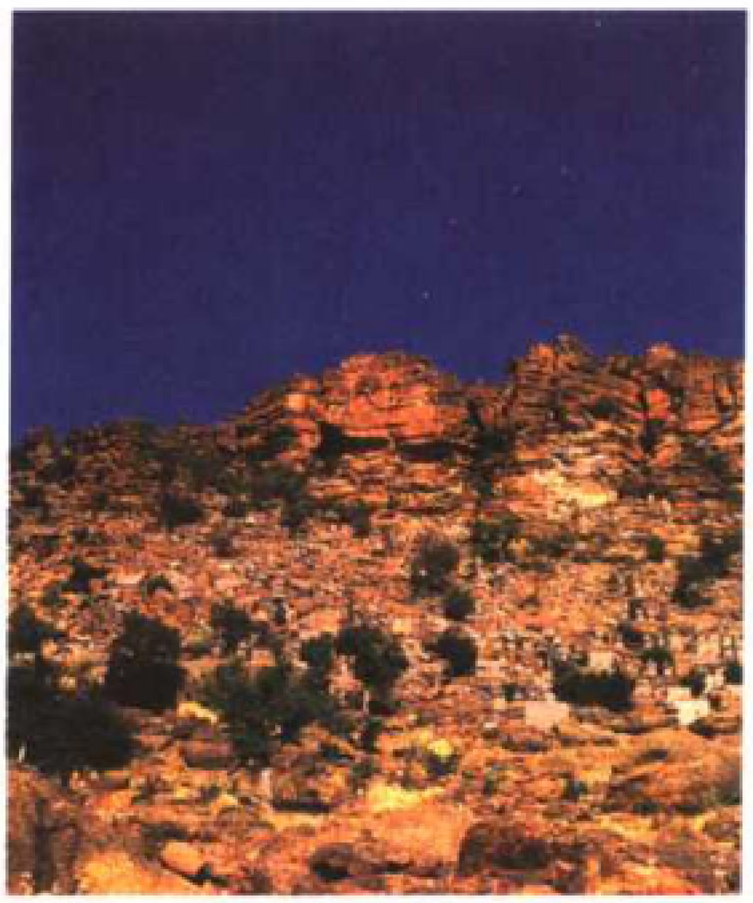

邦贾加拉的悬崖，1989年，联合国教科文组织将此地列入《世界遗产名录》。位于马里的莫普提区。邦贾加拉山属断层山脉，面向尼日尔河的一面形成了陡峭的断崖。断崖的相对高度为500多米。多贡族部落就散布在悬崖上面的平地和悬崖下面的平原上。多贡族村落很奇特。

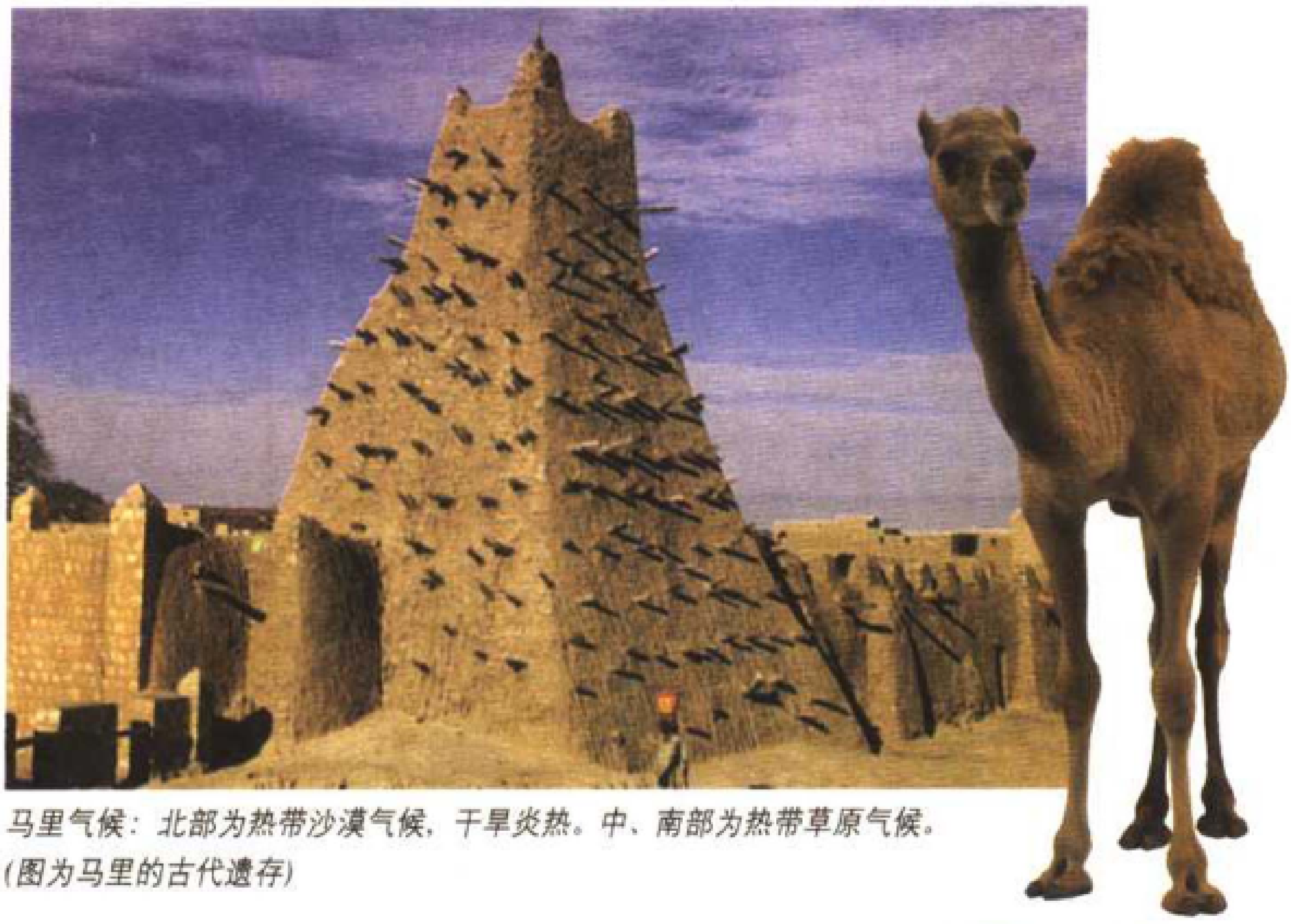

马里气候：北部为热带沙漠气候，干旱炎热。中、南部为热带草原气候。(图为马里的古代遗存)

骆驼

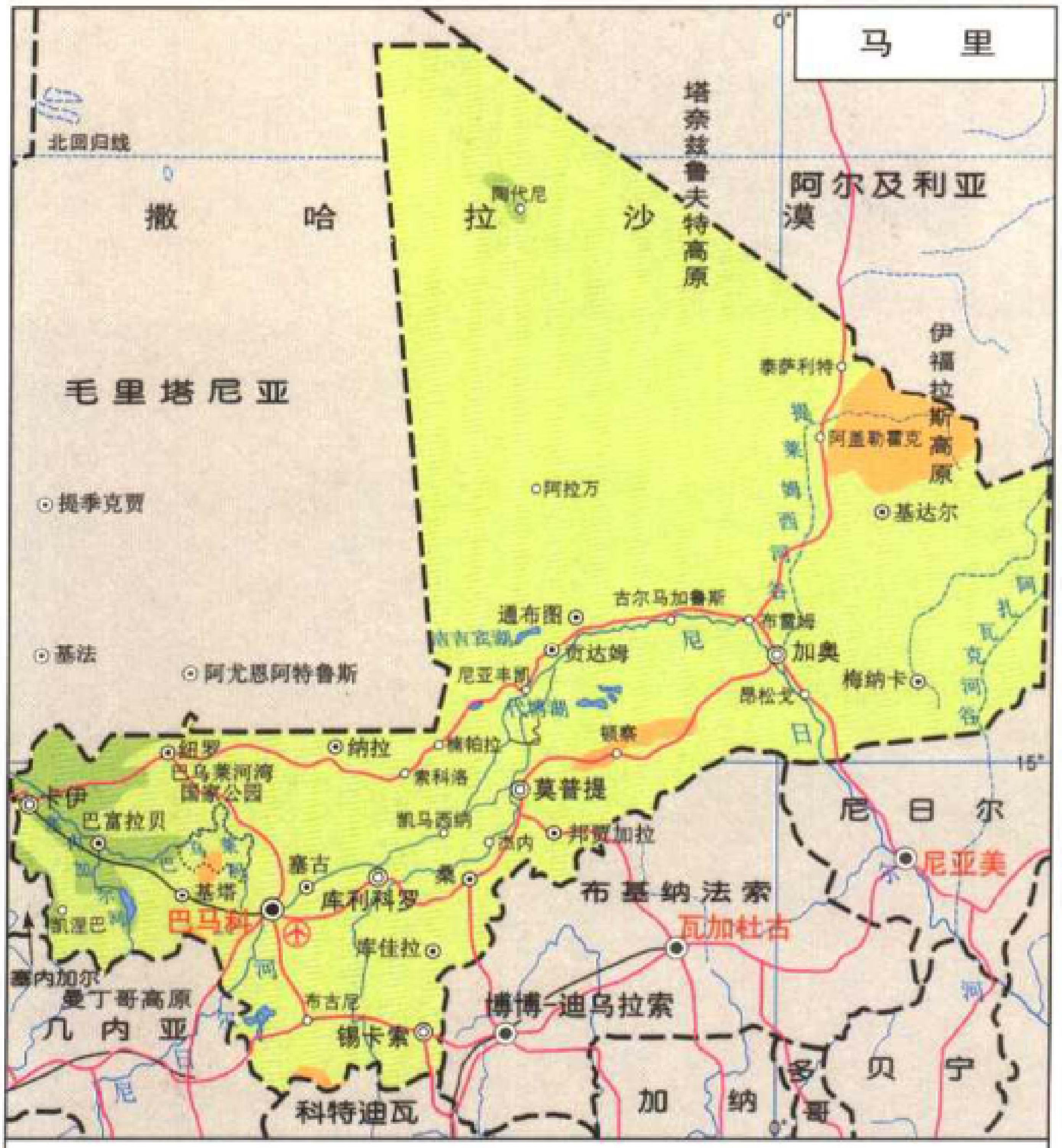
马 里
北回归线
撒 哈 拉 沙 漠
塔奈兹鲁夫特高原
阿尔及利亚
陶代尼
毛里塔尼亚
伊福拉斯高原
泰萨利特
阿盖勒霍克
提莱姆西河谷
阿拉万
基达尔
提季克贾
古尔马加鲁斯
通布图
布雷姆
法吉宾湖
贡达姆
加奥
尼
基法
阿尤恩阿特鲁斯
尼亚丰凯
梅纳卡
阿扎瓦克河谷
昂松戈
代博湖
日
锁察
纽罗
纳拉
唐帕拉
巴乌莱河湾国家公园
索科洛
15°
卡伊
莫普提
巴富拉贝
凯马西纳
尼 日 尔
杰内
邦贾加拉
尼亚美
塞古
基塔
库利科罗
桑
布基纳法索
凯涅巴
巴马科
瓦加杜古
库佳拉
塞内加尔
曼丁哥高原
布古尼
博博-迪乌拉索
几 内 亚
锡卡索
科特迪瓦
加 纳
多哥
贝 宁
0°
0
300km
200
500m
飞机场
公路
铁路
人口100 000以上
人口50 000 - 100 000
人口10 000 - 50 000
人口10 000以下

马里地图

正在劳动的马里妇女

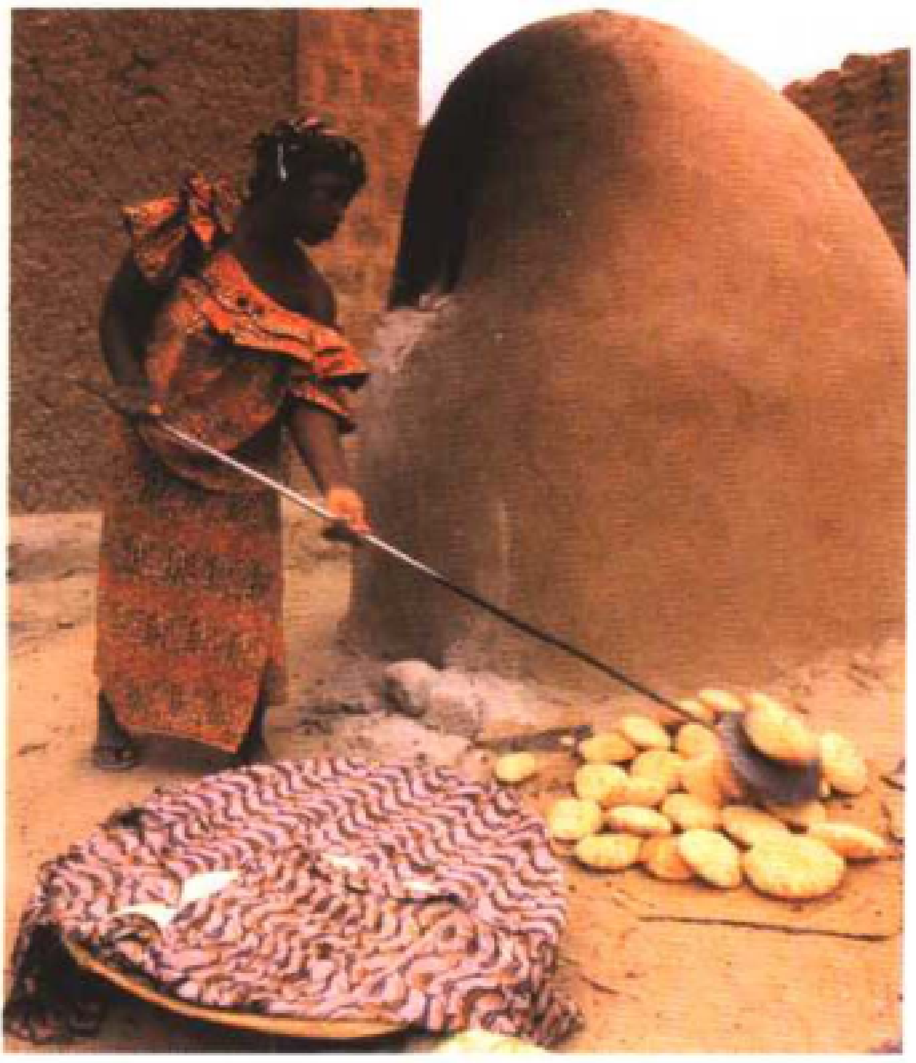

马里经济：农牧业国家，工业基础薄弱。科纳雷总统执政后继续执行结构调整和经济自由化政策，优先发展农业。(图为马里妇女烧制佳肴的情景)

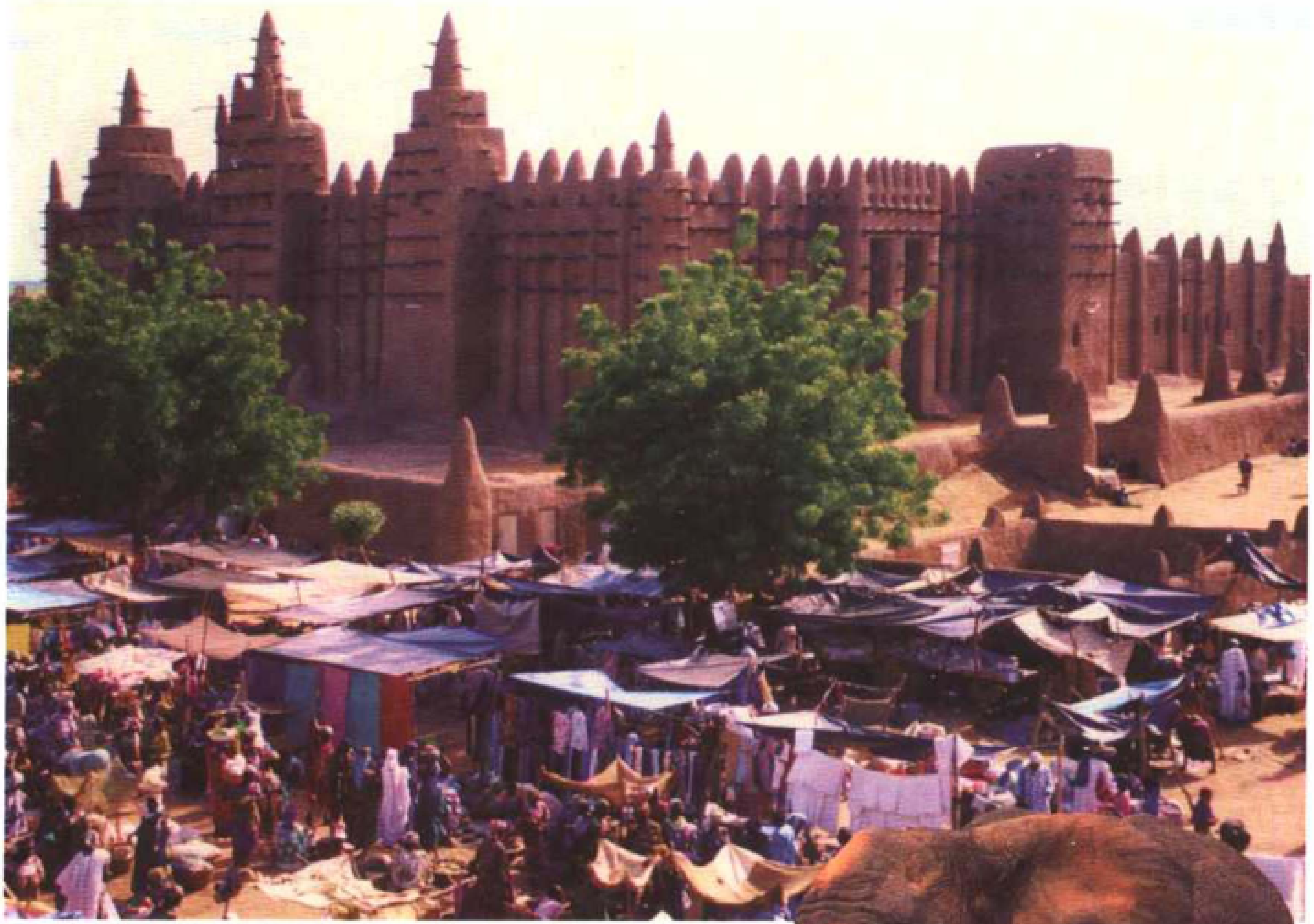

马里古城通布图清真寺前的集市

马里的工艺品

马里自然保护区：产于非洲中部、东部与南部；另一种出没于森林地区。

马里地理：位于非洲西部撒哈拉沙漠南缘，西邻毛里塔尼亚、塞内加尔，北、东与阿尔及利亚和尼日尔为邻，南接几内亚、科特迪瓦和布基纳法索，为内陆国。(图为马里境内的尼日尔河冲积平原)

马里埃特

(1821－1881)法国埃及学家。埃及古代文物局的建立者，他发现了孟菲斯神牛墓里的神牛阿庇斯的墓穴。设立开罗的埃及博物馆。

马里安纳

(1536－1624)西班牙耶稣会会士。著有《西班牙通史》(1592)和政治论文《论国王和王权》(1599)。

马里博尔

斯洛文尼亚城市。位于德拉瓦河边。人口1056000。主要工业有汽车制造。古迹有建于15－18世纪的城堡。

马里查河

发源于保加利亚流入爱琴海的河流。下游河段位于希腊和土耳其边界。全长490千米。

马里兰

美国的州(位于大西洋边)。人口4781468。首府安纳波利斯。主要城市巴尔的摩(连同郊区人口占全州一半)。

马里尼

(1260－1315)法国政治家。法国国王美男子腓力四世的廷臣，尝试过进行财政改革。腓力四世死后，他因渎职罪在蒙福孔被处死。

马里尼德王朝

1269－1465年统治摩洛哥的柏柏尔人王朝。

马里尼亚讷

法国罗讷河口省的专区首府。位于贝尔人工湖边。人口34238。是马赛机场所在地。主要工业有航空制造。

马里诺

(1569－1625)意大利诗人。是他所处时代的第一位诗人。他的创作充满隐喻、反衬，进而深深地影响了风雅文学(《里拉》，1616年；《阿多尼斯》，1623年)的创作。

马里人

居住在伏尔加河之北、马里埃尔共和国(俄罗斯)境内的芬兰—乌戈尔人(居民750000，首府约什卡尔奥拉)。

马里湾

苏格兰东北部海湾。

马里沃

(1688－1763)法国作家。

他1688年出生在巴黎。是里欧莫造币厂厂长的儿子，他返回首都学习法律。法律学习的失败，使他对文学作品进行了滑稽模仿，创作出滑稽可笑的诗歌。他的第一部喜剧《爱情中谦恭的丑角》(1720)在意大利剧院受到了欢迎。摆脱了即兴喜剧习惯束缚的意大利人向他提供了几个特殊的用以说明人物的敏锐心理方法。僵化的法国戏剧因具有沙龙对白而面目一新。马里沃毫不犹豫地把《暴发的农民》(1735－1736)、《玛丽亚娜的生活》(1731－1741)调整为有一定结构和写实主义的新形式，但是，对于爱恋感情的详细描述，只是在戏剧中加入了四十来篇。由于他的成功，他在1742年12月被选为法兰西学院院士，但他仍于1763年在巴黎死于贫困。

作品有《奴隶岛》(1725)及《理智岛》(1727)，风俗喜剧(《修正的小主人》，1734年；《长舌妇》，1741年)和性格喜剧(《遗产》，1736年；《诚恳的人》，1739年；《爱情的惊喜》，1722年；《双重的不坚定》，1723年；《后面的错误》，1724；《爱情的第二次惊喜》，1727年；《爱情与巧合的游戏》，1730年；《不慎重的誓言》，1732年；《巧妙的计策》，1733；《虚假隐情》，1737年；《考验》，1740)。马里沃以他的博学取得了巨大的成就，但是，从百科全书编写者形成后，人们对他小说的现实主义和剧作的矫揉造作提出了异议。只是到了20世纪，马里沃才获得了继莫里哀之后上演最多的、法国第四位伟大的古典作家的身份。

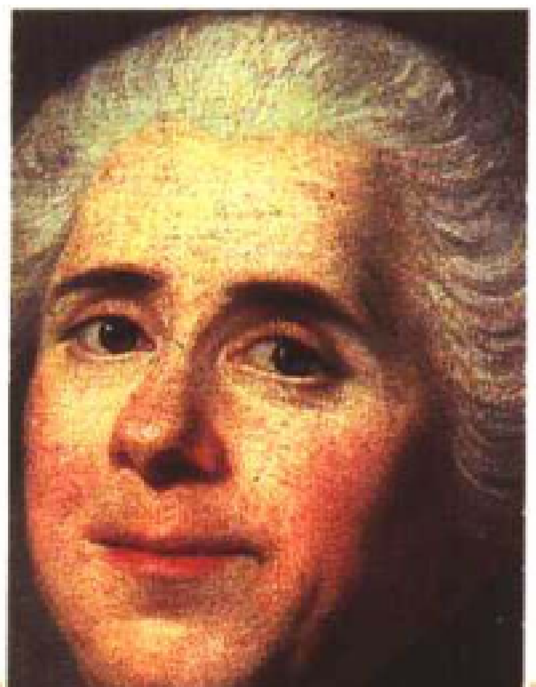

法国戏剧家马里沃

马里沃的戏剧《后面的错误》剧照(1985)

马里乌波尔

乌克兰港口。位于亚速海岸。人口517000。主要工业有钢铁制造。

马里乌湖

埃及沿海的潟湖。与大海仅隔一块长条状陆地。是亚历山大城所在地。

马里亚克

(1563－1632)法国政治家。1629年出任掌玺大臣，编纂了旨在消除封建残余的米肖法，遭议会反对。他是守旧的大贵族的领袖之一，同主张强化王权统治的首相黎塞留作对，1630年受骗者之日后被流放。

马里亚纳海沟

太平洋底的深海沟(深11034米)。位于马里亚纳群岛边缘。

马里亚纳群岛

密克罗尼西亚的群岛。位于太平洋地区。由麦哲伦于1521年首次发现。由15个火山岛屿和多山的岛屿组成。主要产业是以养牛为主的畜牧业，有水果和蔬菜种植。

马利布朗(玛丽亚)

(1808－1836)原籍西班牙的女高音歌唱家。她极为精彩地演绎了罗西尼的作品，大受缪塞的赞扬。

马利尼提(菲利普)

(1876－1944)意大利作家。他是未来派的创始人，发出了未来派的第一次宣言(1909－1912)，并在他的讽刺剧和文集(《未来派文艺家马法卡》，1909年)中对此加以阐明。

马利诺夫斯基

(1898－1967)苏联元帅。他在1933－1944年间指挥乌克兰第二战线，1944年接受罗马尼亚的投降之后，1945年又接受匈牙利和奥地利的投降。1957年起他任国防部长直至逝世。

马利诺斯基

(1884－1942)英籍波兰人类学家。是功

能主义的主要代表(《原始社会中的性及其压抑》，1927)。

马利皮耶罗

(1882～1973)意大利作曲家、音乐学家。创作交响乐、室内乐和宗教音乐，其中有清唱剧《阿齐兹的圣弗朗索瓦》(1920)。他编辑出版了维瓦尔第和蒙特威尔地的作品。

马连良

(1901～1966)中国京剧演员。字温如。北京人。回族。9岁入喜连成科班，先习武生，后从叶春善、蔡荣贵、萧长华学老生，一年以后即登台演出。14岁开始主演老生。24岁演出《打登州》、《白蟒台》等戏，发出创新光彩，被誉为独树一帜。1930年组成扶风社，次年与周信芳同台演于天津，技艺精湛，被誉为“南麒北马”。马连良的演唱以谭鑫培唱腔为基础，吸取各家之长，大胆突破传统，以独特的风格为京剧开创一代新声。早期以念白著名，吐字轻重相间，发音虚实结合，富于音乐性和节奏感。做功凝重潇洒，内外和谐。马派是继余叔岩之后京剧老生中最有影响的流派之一。早年演出剧目多为由做念为主的折子戏加首尾而成的本戏，如《清官册》、《一捧雪》、《清风亭》、《范仲禹》、《四进士》等，中年时代表剧目有《串龙珠》、《十老安刘》。常演剧目编为《马连良演出剧本选集》。1951年10月马连良从香港返回大陆，曾任北京京剧团团长，北京市戏曲专科学校校长。

马列维奇

(1878～1939)俄罗斯画家、理论家，原籍波兰。1909至1910年的作品中出现了原始化趋势，出现了几何化的形象，这为他在1911年开创“立体未来派”做好了准备(《伐木工人》)。1913至1914年，他的唯灵论倾向转变成了“至上主义”抽象化的极端表现，接受了对物体的否定(《白底上的白方块》，1918年)。1923年左右，他开始研究建筑的环境变化；1927年后又重新开始绘画创作(对从前形象艺术阶段的总结)。他的作品对20世纪西方艺术产生了重大影响。

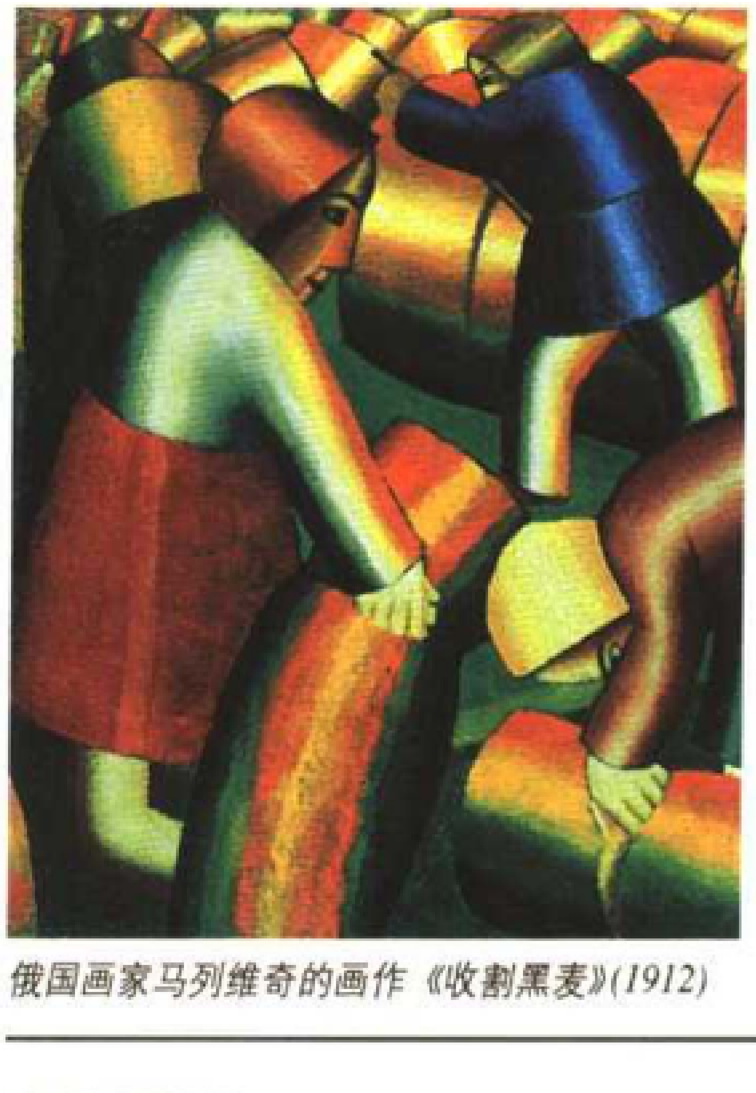
俄国画家马列维奇的画作《收割黑麦》(1912)

战国人首纹青铜剑

锦纹铜戈(湖南长沙市出土)

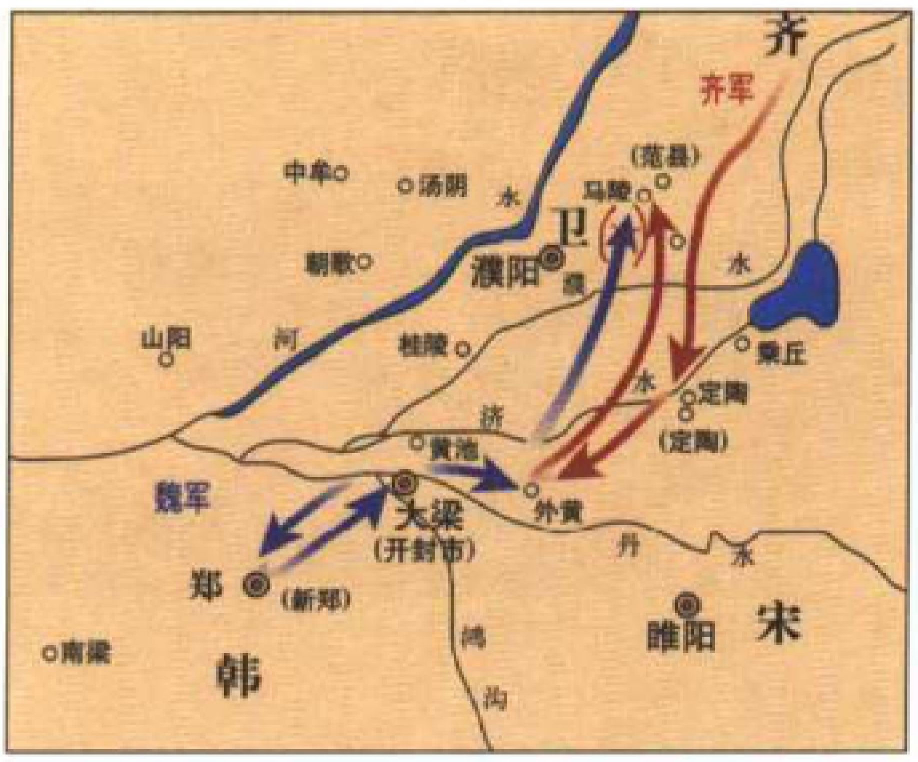

中国战国时期马陵之战示意图

战国铁兜鍪(河北易县燕下都出土)

马林

比利时城市(在安特卫普)。位于迪尔河边。马林于1559年建立大主教府。当地的蕾丝花边久负盛名。主要产业有机械和化学工业。古迹有建于13～15世纪精美的大教堂(内有巴罗克风格的家具和艺术品)，以及其他哥特及巴罗克风格建筑。还有古式住宅。市内有博物馆。

马林科夫

(1902～1988)苏联政治家。1953～1955年继斯大林之后任部长会议主席。

马林克人

生活于马里、尼日尔平原及科特迪瓦西北部的曼德人。

马林拉梅来

(1912～1945)法国飞行员。1940年他驾驶法国的第一架战斗机取得了20次胜利。在第105次出战时被击落。

马铃薯

多年生草本植物。羽状复叶，小叶有柄，卵圆形，开白色或蓝紫色的花。地下块茎肥大，供食用。

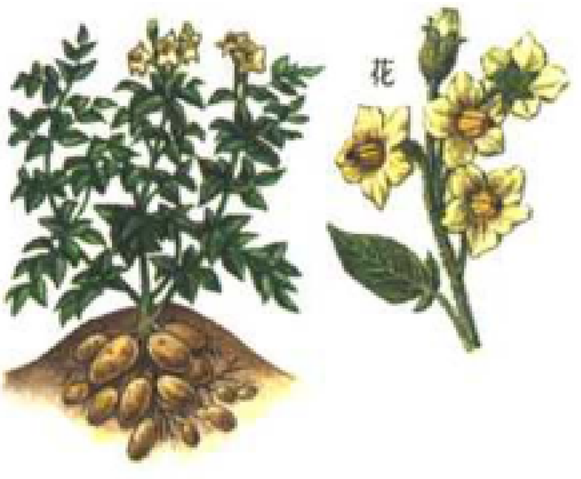

马铃薯

马陵之战

中国战国时期齐魏两国之间的一次战役。前341年，魏将庞涓率军伐韩。韩请救于齐。齐国由田忌等率军救韩。军师孙膑让齐军径直奔往魏都大梁。庞涓闻齐发兵，急率军离韩返魏。魏调集重兵，以太子申为将，与庞涓一起率军击齐。这时齐军已向西行，魏军遂尾追之。孙膑向田忌提出建议，谓三晋之兵历来轻视齐军，善战者当因势利导。齐军入魏地之后，第一天造10万灶，第二天减为5万灶，第三天减为3万灶。庞涓追逐齐军三日，见齐军用灶日减而大喜，认为齐军胆怯，士兵已减员逃亡过半。于是庞涓弃其步军，率其轻锐兼程急赶。孙膑遂在马陵(今河南范县西南)狭道之旁设伏兵。庞涓中计陷入埋伏，齐军万弩齐发，魏军大乱，庞涓自刎而死。齐军乘胜尽破魏军，虏魏太子申以归。战国前期，魏国称雄于一时，经马陵之战，主力部队遭重创，齐国遂取代魏而称雄。

马六甲(港口)

马来西亚港口。马六甲州首府。位于马六甲海峡沿岸。人口88000。

马卢埃尔

(约1370～1415)荷兰画家。他在巴黎度过一段时间后，于1397年成为勃艮第公爵的专属画家，为尚普莫尔的查尔特勒修道院作画(已遗失)。

马鲁

(1904～1977)法国历史学家。古代基督教专家、杂志《精神》和《奥古斯丁教研究》

的创办人之一。

马鲁古群岛

印度尼西亚的群岛。与苏拉威西岛隔班达海和马鲁古海相望。面积75000平方千米，人口1589000。岛上地形为山地，降雨量丰富，森林密布。主要岛屿有哈马黑拉、塞兰和布鲁。

马略

(前157～前86)罗马将军、政治家。他出身平民，与贵族首领梅特卢斯决裂后，装扮成人民利益的捍卫者。公元前107年他当选执政官和非洲的军事指挥官。他建立了一支真正的职业军队，先后打败了朱古达（公元前88年）、条顿人（公元前102年于阿奎亚）和辛布里人（公元前101年于韦尔切利）。但是苏拉在东方取胜后，于公元前88年进军罗马，贵族乘机从中渔利。马略不得不逃到非洲。苏拉离开后，马略在辛纳的帮助下重返罗马，并第七次当选为执政官，不久死去。

马略卡岛

西班牙巴利阿里群岛中最大的岛屿。面积3640平方千米，人口53万。首府帕尔马。

地理概况　该岛的西北和东南面分别由两座山脉环绕。中部的平原灌溉地区出产粮食、时鲜蔬菜和水果。旅游业是岛上最重要的收入来源。

历史　马略卡王国从阿拉贡王国分裂出来后只从1276～1343年延续了67年，它的势力范围包括巴利阿里群岛、鲁西永和塞尔达涅伯爵领地蒙彼利埃，首都是佩皮尼昂。

马伦哥战役

发生在1800年6月14日。拿破仑在此役中，在德塞的协助下打败了奥军。

马罗尼河

位于法属圭亚那和苏里南之间的界河。全长680千米。

马罗特

(1496～1544)法国诗人。弗兰西斯一世国王的仆人，他被怀疑为同情宗教改革运动并被数次流放。他虽在修辞学家的学校受教育，但也同时接受了来自意大利的美学影响，在《小柑桔的青春期》(1532)中他重新汇集了他青年时代的诗。在书中充实了回旋诗、三节联韵诗以及固定格式的篇章。成为宫廷诗人后，他参与庆祝官方的大事件。短诗、书简诗和哀歌显示了他的激情和自然的文风。他写下了法国第一首十四行诗。

马洛利

(1408～1471)英国作家。第一首英文散文体史诗《亚瑟之死》(1469)的作者。

马洛特

(1830～1907)法国作家。《无家可归》(1878)的作者。

马洛扎克

(1930～　)波兰作家。是讽刺风格的中短篇小说家(《大象》，1957年)。他在戏剧中运用种种怪诞的手法来揭示人的悲哀境地(《移民》，1974年)。

西班牙巴利阿里群岛中马略卡岛的风光

马马亚

罗马尼亚海滨度假胜地。位于黑海海岸康斯坦察。

马梅尔

法国萨尔特省的专区首府。人口6359。主要工业有家电制造。古迹有两座中世纪教堂。

马莫雷河

南美洲马代拉河上游支流。长1800千米。

马默

卢森堡市镇。人口6268。

马穆里昂

(1897～1987)亚美尼亚裔美国电影人。通过电影片断展现美学是他的电影的特点之一。代表作品有：《杰克博士和海德先生》(1932)、《克里斯汀女王》(1934)、《佐罗的标记》(1940)、《莫斯科美女》(1957)。

马穆鲁克王朝

1250～1517年统治埃及和叙利亚的王朝。王朝的苏丹由马穆鲁克骑兵（苏丹卫队士兵，最初由奴隶兵组成）中选出。1260年，王朝阻止了蒙古国向叙利亚的扩张，1250～1291年抵制了利凡得的征讨。1517年归顺奥斯曼帝国。

马那瓜

尼加拉瓜首都。位于马那瓜湖边（面积1234平方千米）。1972年毁于大地震，后又重建。人口682000。

马纳尔湾

印度洋海湾。位于印度与斯里兰卡之间。

马纳斯卢峰

位于尼泊尔境内喜马拉雅山脉的山峰。海拔8156米。

马奈

(1832～1883)法国画家。

在马奈所处的时期的贵族社会，艺术家阶层被学院美术严格限制。马奈不自觉地成为了一个革新者，一个自由主义者，他的观点是他那个时代的大部分人所无法接受的。

受教育，初次成功　马奈是一个行政官员的儿子，他于1832年出生在巴黎。在父亲的意旨下，他进入了海军军官学校，但在两次考试失败后，他便开始了自己的画家生涯。从1850年到1856年，他在库退尔画室工作。1853年他参观了意大利的博物馆。1856年，他去了德国、奥地利和荷兰。德拉克洛瓦的作品令他兴奋万分，他在卢浮宫临摹提香和委拉斯开兹的作品。1860年左右，他在那里结识了德加。1859年，他向沙龙寄去了第一幅作品《苦艾酒饮者》但被拒绝。在《蒂伊勒里宫的音乐》(1860）中，出现了他在巴黎的沙龙中遇到的熟悉的朋友：波德莱尔、奥芬巴赫、作家香蒲甫洛里、方丹－拉士尔、戈蒂埃。在拿波仑三世与欧仁妮·德蒙蒂约结婚后，西班牙语变得非常时尚。这一点在他于1863年巴黎的玛尔蒂奈长廊中展览的14幅作品中的大多数中都得到了体现（《弹吉他的西班牙歌手》，1860；《罗拉·德·瓦兰斯小姐》，1862）。展出中还有《拿樱桃的男孩》(1862)，在这幅画中作家最喜欢的模特维克多里那·莫朗初次亮相。

受争议的代表作　玛尔蒂奈的这次展出受到了他的年轻同行的关注，他们十分欣赏《草地上的午餐》，这一作品在《落选沙龙》中被认为有伤风化。在1865年《奥林匹亚》受

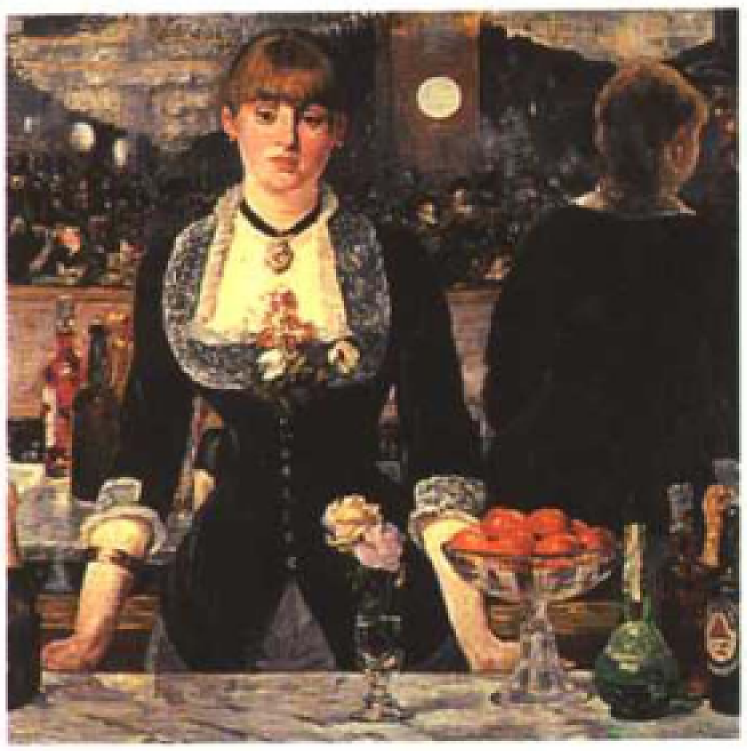

马奈的画作《福里-白热尔的酒吧间》
(1881 ~ 1882)

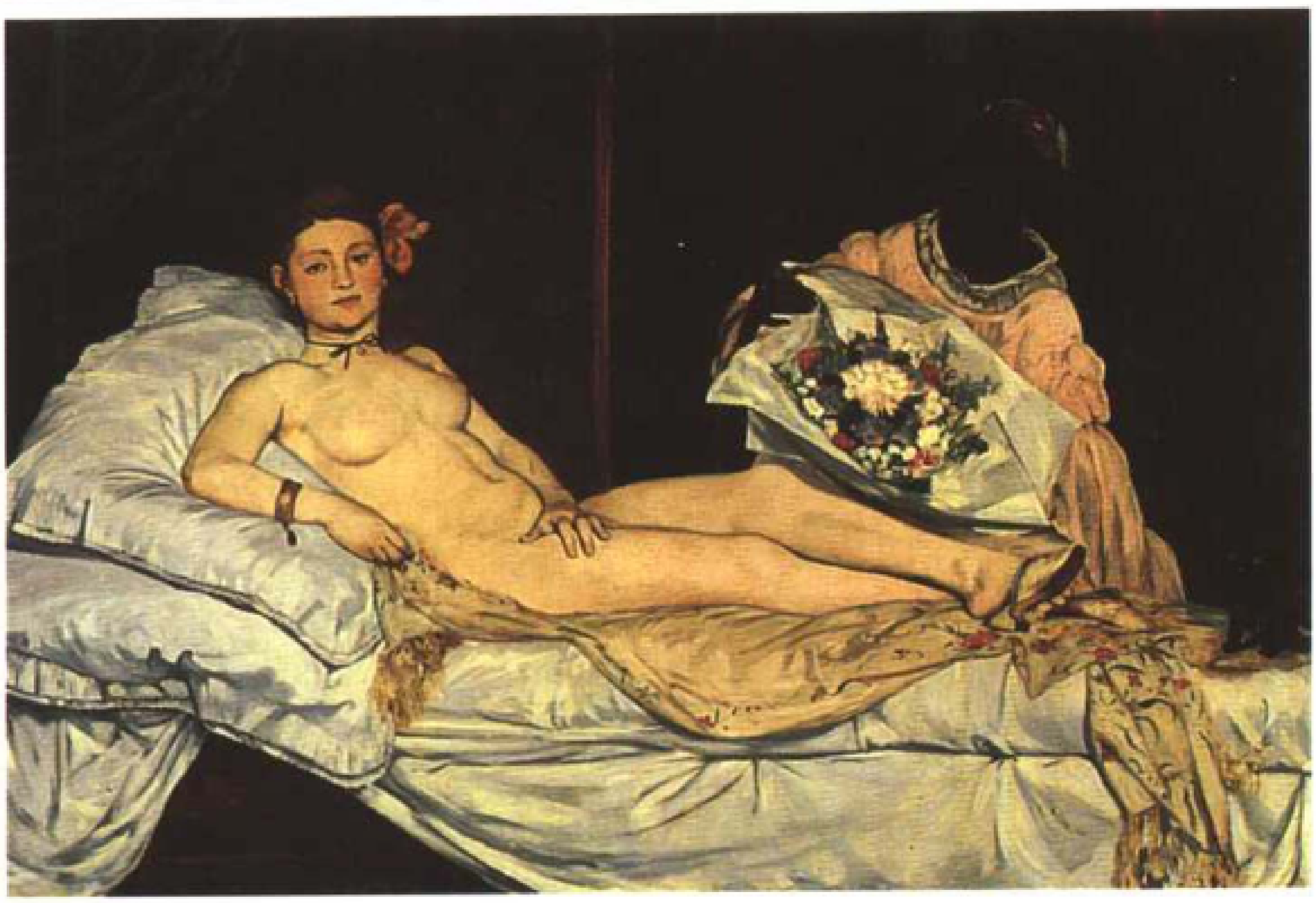

马奈的画作《奥林匹亚》(1863)

到更大的谴责后，马奈似乎成为了一群自由艺术家的领袖人物，他们聚集在在巴提约尔街的盖尔布瓦咖啡厅中（德加、毕加索、雷诺阿、巴其尔、莫奈）。他们希望成为当时那个时代的社会现象（《卡希日之战》和《亚拉巴马之战》，1864年；《马克西米连的枪杀》，1867年）和现代生活（《画室里的午餐》，1868；《阳台》，1868）的见证人。1867年他的作品被世界博览会拒之门外，他于是在库尔贝旁边，阿尔马桥的一个亭子里举办了个人展览，展出了50多件作品。1868年，人们发现他的《左拉像》是对他在1866年被沙龙拒绝的作品《吹短笛的人》和《悲剧作家》的强烈辩护。1870年战争爆发后不久，他的绘画手法变得更加清晰：《布洛尼的柱球比赛》（1871）、《燕子》（1873）。杜兰留叶从此开始赞助他的创作，就如同赞助他的同道者德加、莫奈、雷诺阿等人一样。在1874年，这些人决定再次举办集体展览会时，马奈选择了继续展出他在沙龙的作品。然而，《吧台女郎》（1872）是个例外，这是明显的对评委口味作出的让步。他的作品常常被他们批评，并经常被拒绝（1874年作《歌剧院的化妆舞会》；1876年作《洗涤物》）。

迟到的认可　在作品《阿根佾》（1874）和《在船上》（1874）中，马奈用有力的笔触表现室外的景色，在画布上大胆地涂抹色彩，截然不同于印象派的西斯莱或毕加索的点彩。出现在他的作品中的人物，似乎是自然主义者左拉或是莫泊桑作品的插图：《娜娜》（1877）、《在温室里》(1879)、《佩鲁-拉裘伊尤德店》(1879)。他的肖像画更注重刻画人物的心理感受而不是对原型的忠实。《马拉美》（1875）就是这样一幅作品，前者是他的知己之一。1878年再次被世界博览会拒绝后，马奈终于在1881年获得了沙龙颁发给他的奖牌和荣誉勋章。但这应得的荣誉来得太迟了。两年后，他的健康状况恶化。他在肖像画和静物画中越来越多的使用彩色粉笔，这是他擅长的技法，比油画要省力。《福里-白热尔的酒吧间》（1881 ~ 1882）是他旺盛的创作力的最后一次证明。马奈于1883年在巴黎病逝，死于坏疽。

马瑙斯

巴西港口。亚马孙州首府。位于内格罗河与亚马孙河交汇处附近。人口1010558。

马内奇河

俄罗斯河流。在高加索地区北部。分别流入亚速海(经顿河)和里海(经库拉河)。

马内西耶

(1911 ~ 1993)法国画家。比希耶尔的学生，善于运用鲜艳色彩。他为了更好地表达内心对神圣事物和自然的情感而放弃了用形象来表现的手法。

马尼奥尔

(1638 ~ 1715)法国医生和植物学家。提出以“科”来归类划分植物的设想。

马尼库尔

法国涅夫勒省小城，人口1527。市内建有汽车赛道。

马尼夸根河

加拿大魁北克省河流。流入圣劳伦斯河口。全长500千米，河上有重要的水利工程。

马尼拉

菲律宾首都和主要城市。位于吕宋岛。人口1598918。是人口超过400万的大马尼拉的中心。大马尼拉包括奎松城在内。奎松城是1948 ~ 1979年间菲律宾的首都，也是该国人口第二大城市。

沿马尼拉湾分布着贫民区。整个大区除了商业、高等教育和行政(议会所在地)功能外，还有港口运输和工业设施等。

菲律宾首都马尼拉

马尼萨莱斯

哥伦比亚城市。位于考卡河边。

马尼图林岛

加拿大岛屿(在安大略省)。位于休伦湖。面积2766平方千米。

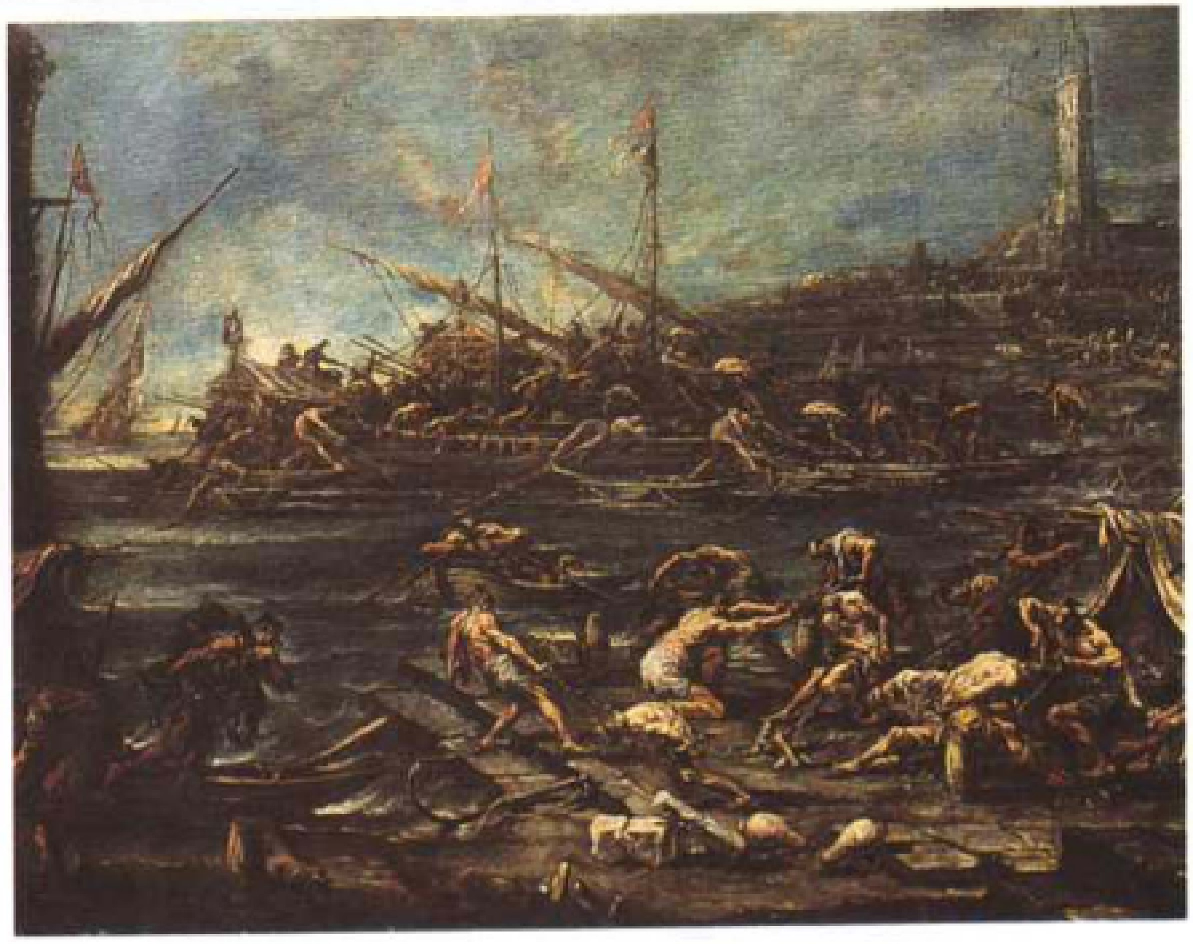

意大利画家马尼亚斯科的作品《船上的苦役囚犯在热那亚港口装船》

马尼托巴

加拿大大草原地区的省份。面积650100平方千米，人口1091942。首府温尼伯。这一带的加拿大地盾分布于北部和东部，还零星分布着大湖的西南部沉积平原。大陆性气候显著，森林覆盖面积近一半。南部地区较温和，以农业为主(粮食种植、养牛业)，北部出产镍、锌、铜等金属。人口一半以上集中在温尼伯。

马尼托巴湖

加拿大湖泊。面积4700平方千米。与温尼伯湖相通。

马尼亚尔

(1865－1914)法国作曲家。作品有四部交响乐、交响诗和抒情悲剧（《盖尔戈尔》，1900年；《贝雷尼斯》，1909年）。

马尼亚斯科

(1667－1749)意大利画家。受到罗莎和卡洛的影响，在一种阴郁的氛围中以变幻莫测而闪亮的笔触描绘一群群的僧侣和波西米亚人，给人既荒诞又恐怖的视觉效果。

马宁

(1804－1857)意大利律师、爱国人士。1848年当选威尼斯共和国总统。翌年被迫投降奥地利。

马努埃尔

(1484－1530)瑞士画家、版画雕刻家、诗人和政治家。他的绘画既秉承了哥特风格又体现了意大利风格（《圣让巴蒂斯特的装饰》，约1520年，伯尔尼美术馆）。

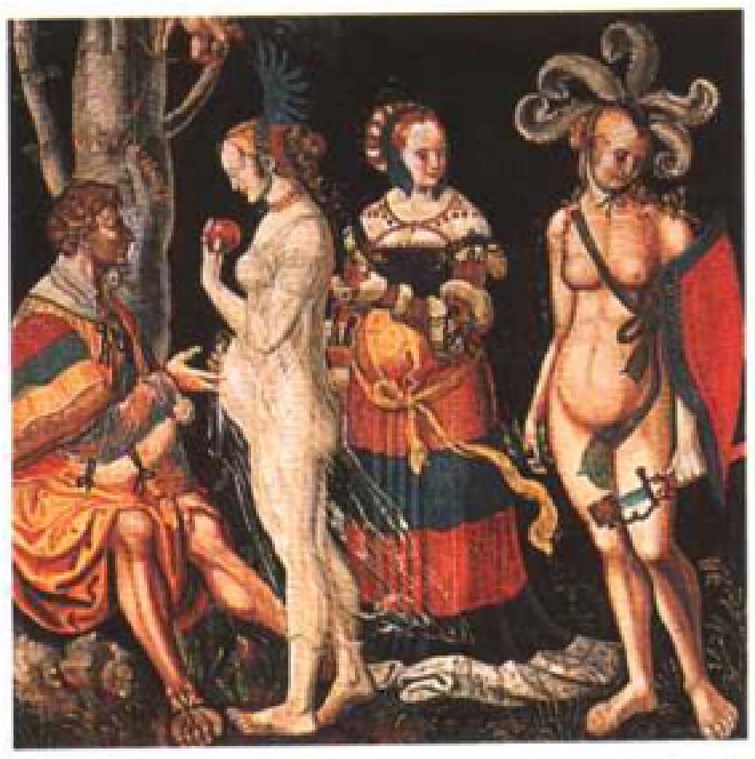

瑞士画家马努埃尔的画作《帕里斯的审判》(1520)

马努利

(1952－　)法国作曲家。他继承了后十二音体系的衣钵，在法国声乐学院创作了《泽劳》（1982年）、《朱比特》（1987年）、《普鲁东》（1989年）等作品。

马努斯家族

意大利语为马努齐奥，意大利的印刷工业世家，以阿尔德的名字著称。

阿尔德(约1449－1515)在威尼斯建立了印刷厂，以出版第一版的希腊文和拉丁文名著而闻名。他还制造了意大利文铅字(1500)，提出了8开本尺寸。

他的孙子阿尔德(1547－1597)领导了梵蒂冈的印刷厂。

马诺斯克

法国上普罗旺斯阿尔卑斯省的专区首府。人口20309。古迹有两座中世纪的城门和教堂。

马普托

莫桑比克首都。位于印度洋边。人口1007000。它通过铁路与南非、斯威士兰和津巴布韦相连，是全国第一大工业中心和旅游城市。建有港口。高等教育发达。

马普托湾

印度洋海湾。位于莫桑比克。

马其顿(地区)

巴尔干半岛地区。分属希腊、马其顿共和国以及保加利亚。地理位置：北接萨尔普拉尼纳，南抵奥林普，西通格拉莫斯，东达夸斯托斯河谷。

历史　马其顿各部落合并后形成王国，并在腓力二世(公元前356－前336年)和亚历山大大帝(公元前336－前323年)统治期间达到顶峰。在亚历山大大帝死后，他的部将和继承人争夺马其顿的统治权。安蒂戈纳斯一世(公元前320－前240/239年)于前276年夺取该地。罗马帝国于公元前168年成功地占领了马其顿，结束了该国的独立历史。公元前148年马其顿归属罗马帝国，并于4世纪划归东罗马帝国。斯拉夫人从7世纪起开始在这里定居。1371年奥斯曼帝国入侵马其顿，直到第一次巴尔干战争后(1912－1913年)土耳其人才被赶走。对马其顿地区的划分使塞尔维亚、希腊、保加利亚三国互相对立，并导致第二次巴尔干战争的爆发(1913年)。战争结束后，希腊夺得了沿海地区，塞尔维亚占领内陆地区，战败的保加利亚只获得了斯特鲁米察河谷。1915－1918年，这里是联军与奥地利、德国、保加利亚三国军队交战的战场。1945年在前南斯拉夫内部成立了马其顿联邦共和国，后来于1991年宣布独立。

马其顿(共和国)

（详见第202页）

马其顿家族

拜占廷帝国的世族。867－1057年先后有8个皇帝和两个女皇统治拜占廷。

马其顿王国

巴尔干半岛中部的古代奴隶制国家。与希腊久有交往，并采用希腊文字。约前5世纪原始社会解体，出现军事贵族。前4世纪中叶正当希腊城邦混战之时，腓力二世建立起统一的马其顿国家，都城佩拉。随即向外扩张，占领色雷斯等地，并最终于前338年征服希腊。其子亚历山大在位时，大举侵略东方，建立起亚历山大帝国。亚历山大死后，国土分裂，前2世纪中叶全部并入罗马版图。

马其顿战争

罗马征服马其顿王国的战争。从公元前215至前168年，共进行3次。马其顿战败，成为罗马属地。希腊各邦也受到罗马控制，并于前146年并入罗马版图。

马其诺防线

第二次世界大战前，法国为防备德国的进攻在东部边境上建筑的一条规模巨大的防御工事体系。南起与瑞士巴塞尔城相对的法国地界，北到法比交界的梅蒙迪，全长400千米。1929年，根据法国陆军部长安德烈·马其诺的建议开始修筑，并以他的名字命名。1940年全部竣工。防御阵地的地面上有3米厚的钢筋混凝土外壳，地下筑有5600个发射工事。坑道内设有士兵宿舍、仓库、通风设备、空调和升降系统以及电影院和医疗设施。防线内铺有小型轨道，设有独立的供水、排水、供电系统和消除毒气的电动装置。1936年又开工修造达拉第防线。工程浩大，共耗资2000亿法郎，占法国1919－1939年全部国防经费的一半。1940年，德军主力绕过马其诺防线，经比利时从北部进入法国，使该防线失去作用。

• 精彩条目专页 •

马其顿(共和国)

巴尔干半岛的国家。

马其顿地理位置示意图

奥赫里德地区一座教堂中的壁画

全称：马其顿共和国。首都斯科普里。面积25713平方千米。人口218000。语言为马其顿语。宗教有东正教。货币为第纳尔。政体为议会制。国家元首是共和国总统。由普选产生，任期5年。政府首脑是政府总理。立法机构为马其顿共和国议会。由120～140名议员组成。经选举产生，任期4年。

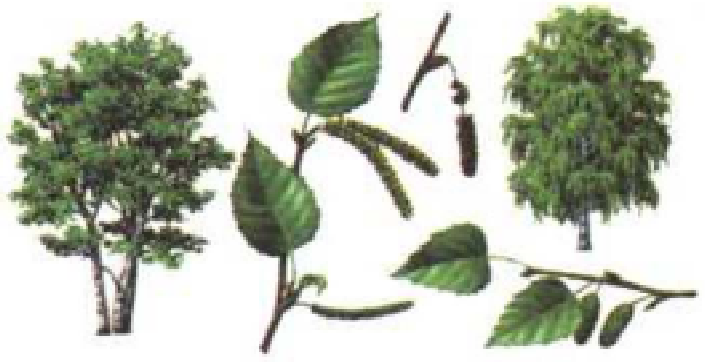

马其顿境内的欧洲桦木的树皮含有脂性物质，可用来制革。木材可制造家具、木制器具与小饰物。还可提炼药用的桦木油与桦木焦油。

地理概况 马其顿是一个主要地形为山脉的国家，中间是瓦尔达尔河穿过形成的河谷。人口主要由信奉东正教的马其顿人(约占全国人口的三分之二)和少数阿尔巴尼亚族裔(20%)组成，大部分居住在城市。农业以发展地中海作物或副热带作物为主(棉花、烟草、稻谷、水果)。工业部门包括一些规模不大的采矿企业(褐煤、铁、铅、锌、铬)和加工企业(农副产品)。

历史 于1913年划归塞尔维亚的马其顿在第一次和第二次世界大战中被保加利亚占领。1945年成为南斯拉夫联邦中的一个加盟共和国，1991年宣布独立。新成立的共和国受到希腊的反对，1995年希腊与马其顿签署协议，逐步将两国关系正常化。

马其顿境内的山地

穿着传统服装的马其顿妇女

奥赫里德湖边的教堂

• 精彩条目专页 •

马丘比丘

古代印加帝国的要塞城市，在秘鲁南部安第斯山中，是少数保存完好的前哥伦布时期城镇中心之一。

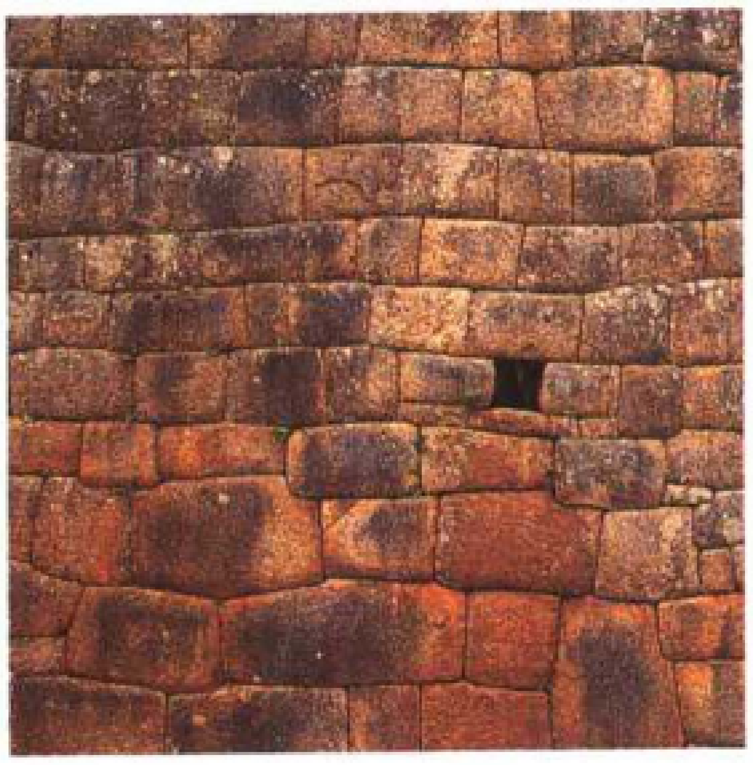

▲ 秘鲁马丘比丘遗址王室居住区的墙壁，与简陋的居民住宅不同，由裁制好的大石块精致地砌成。

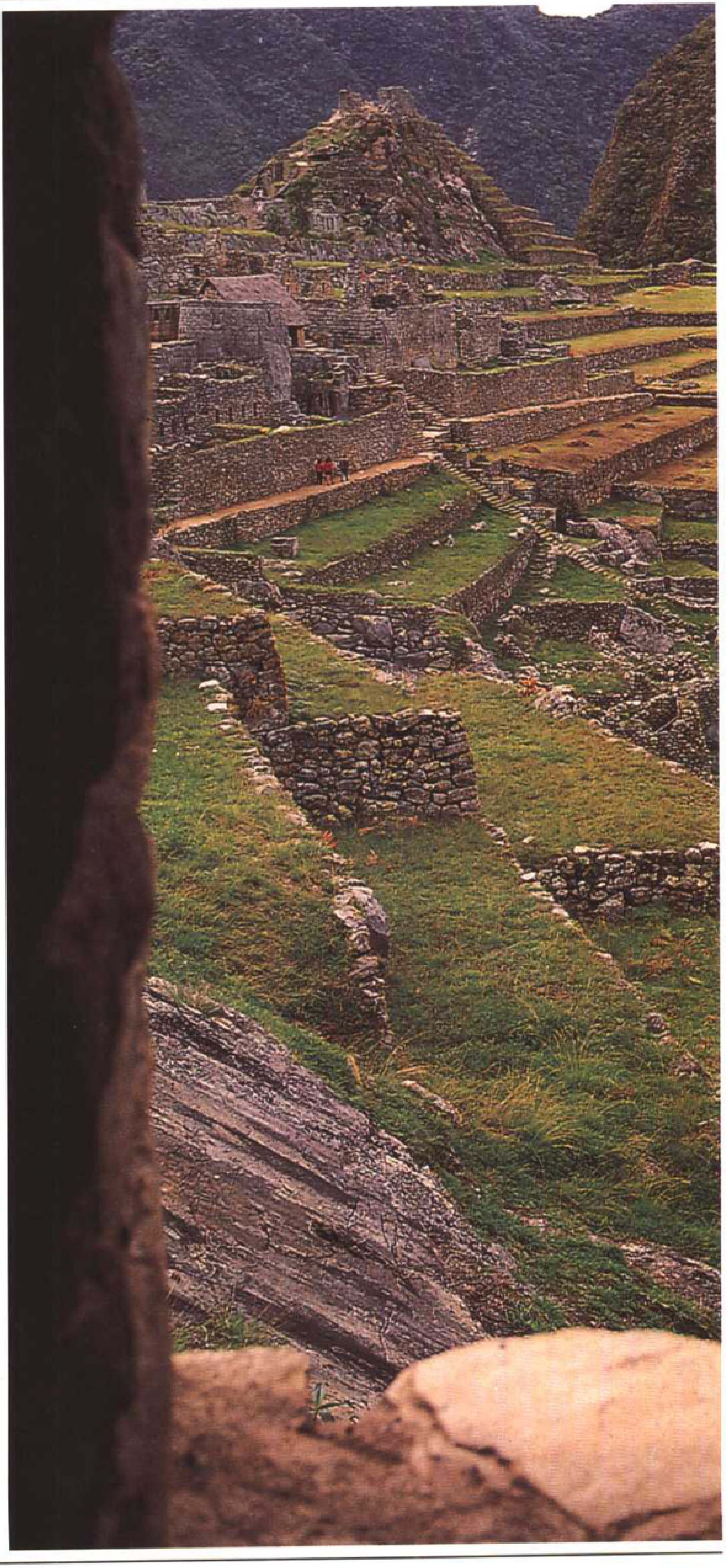

▶ 秘鲁马丘比丘遗址的居住区和农业梯田

▶ 秘鲁马丘比丘遗址的农用梯田，围绕在住宅区周围，用于耕种玉米和其他热带作物。

秘鲁马丘比丘遗址好像悬挂在天空和大地之间。云雾长年聚集在住宅上空，加上隐蔽的地理位置，使它免遭外敌的劫掠。▼

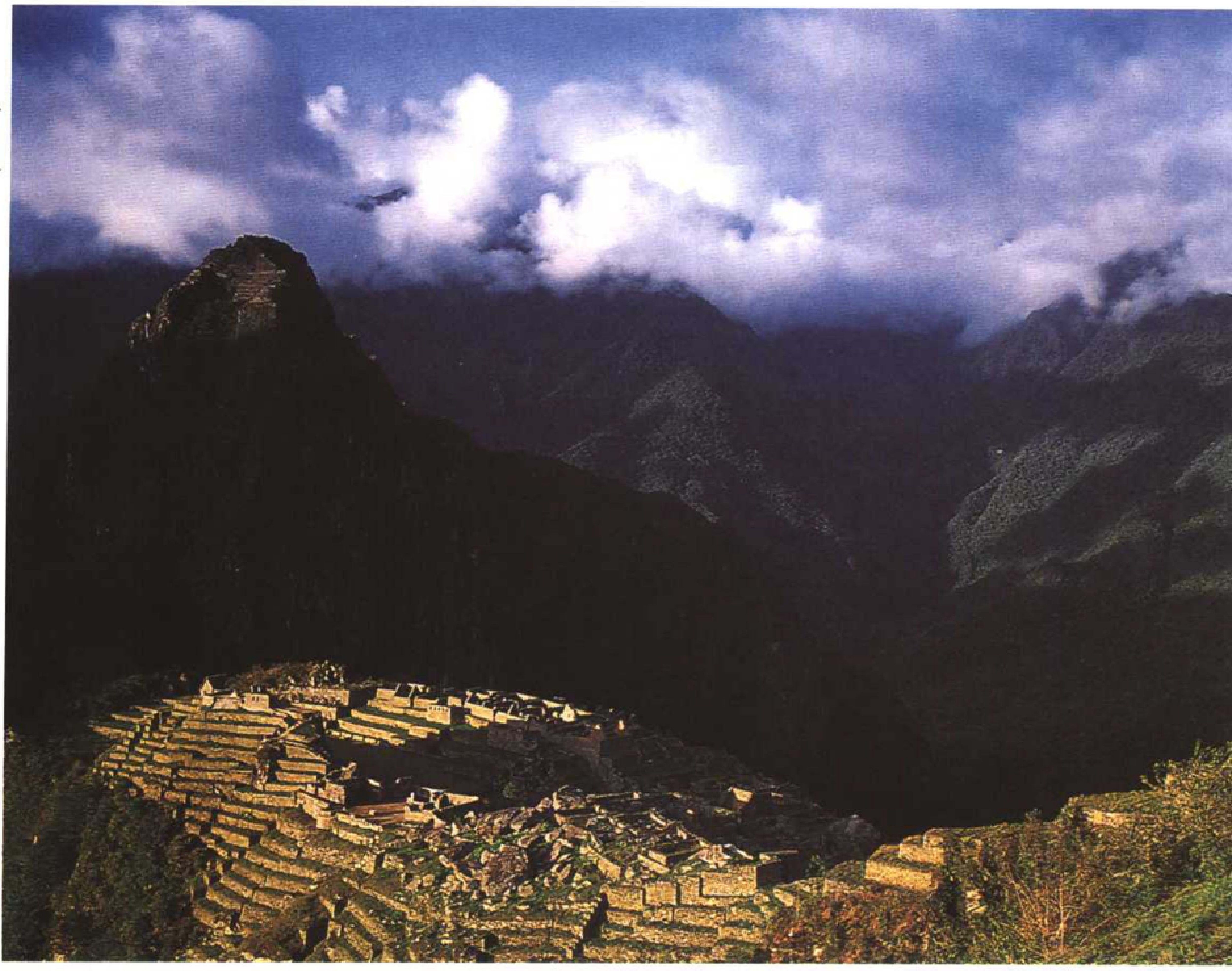

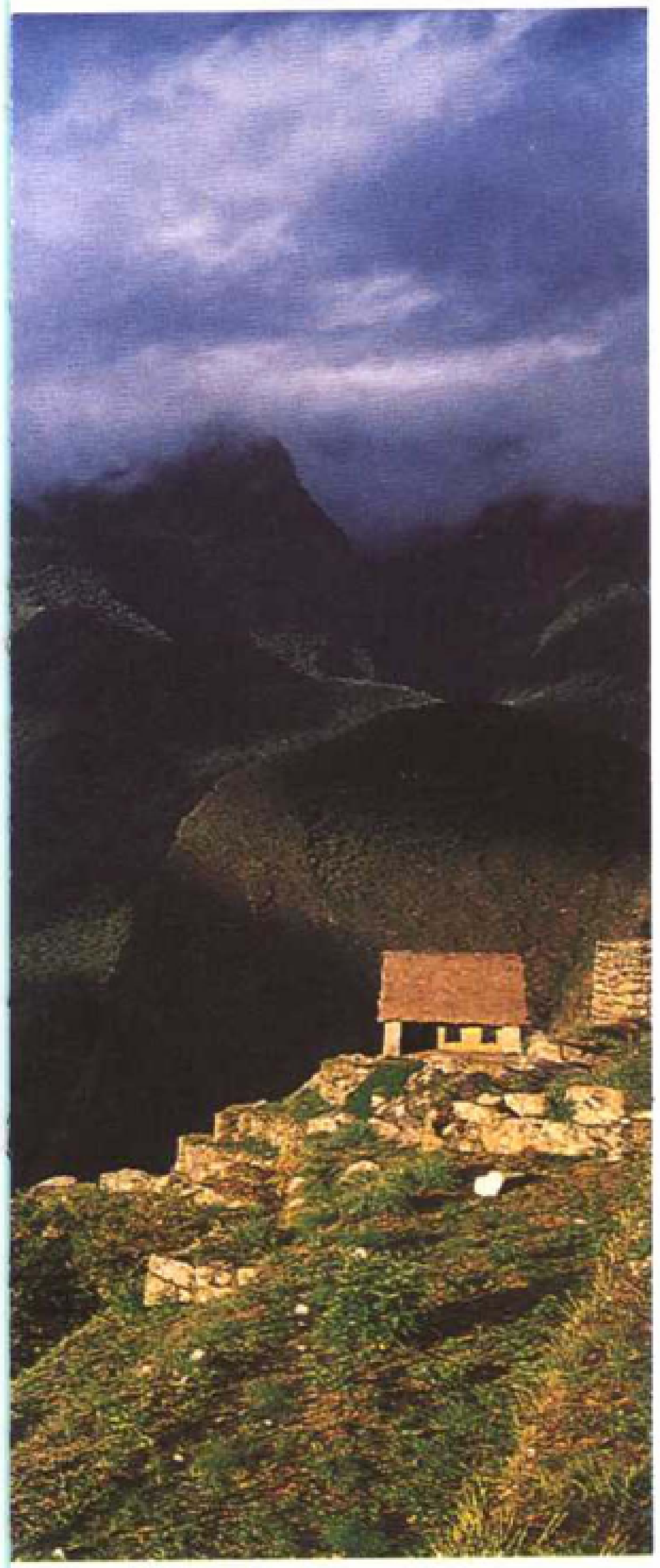

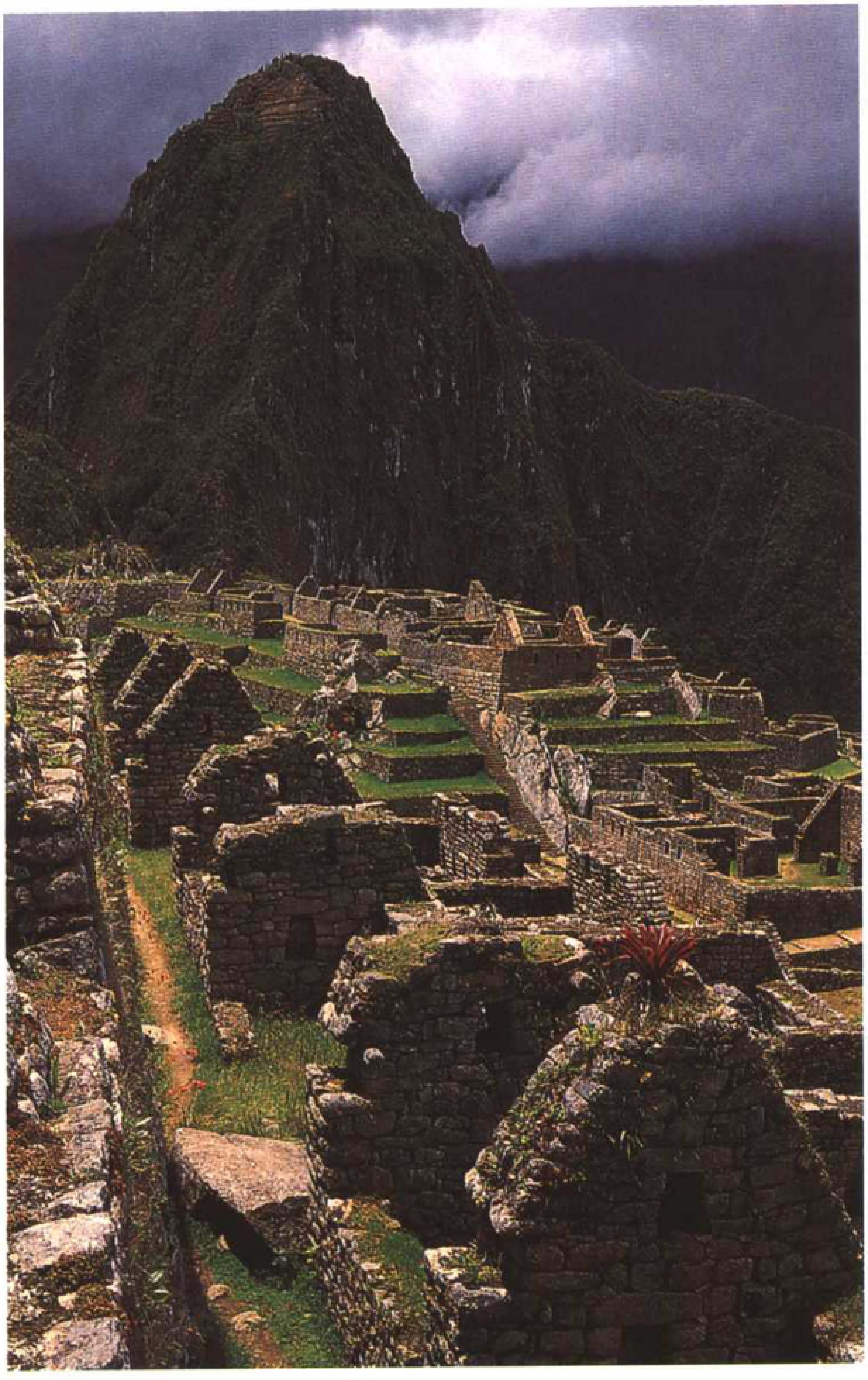

▲秘鲁马丘比丘遗址的住宅平台，房屋建在阶梯式的平台之上，墙壁很厚，屋顶用植物性材料制成。

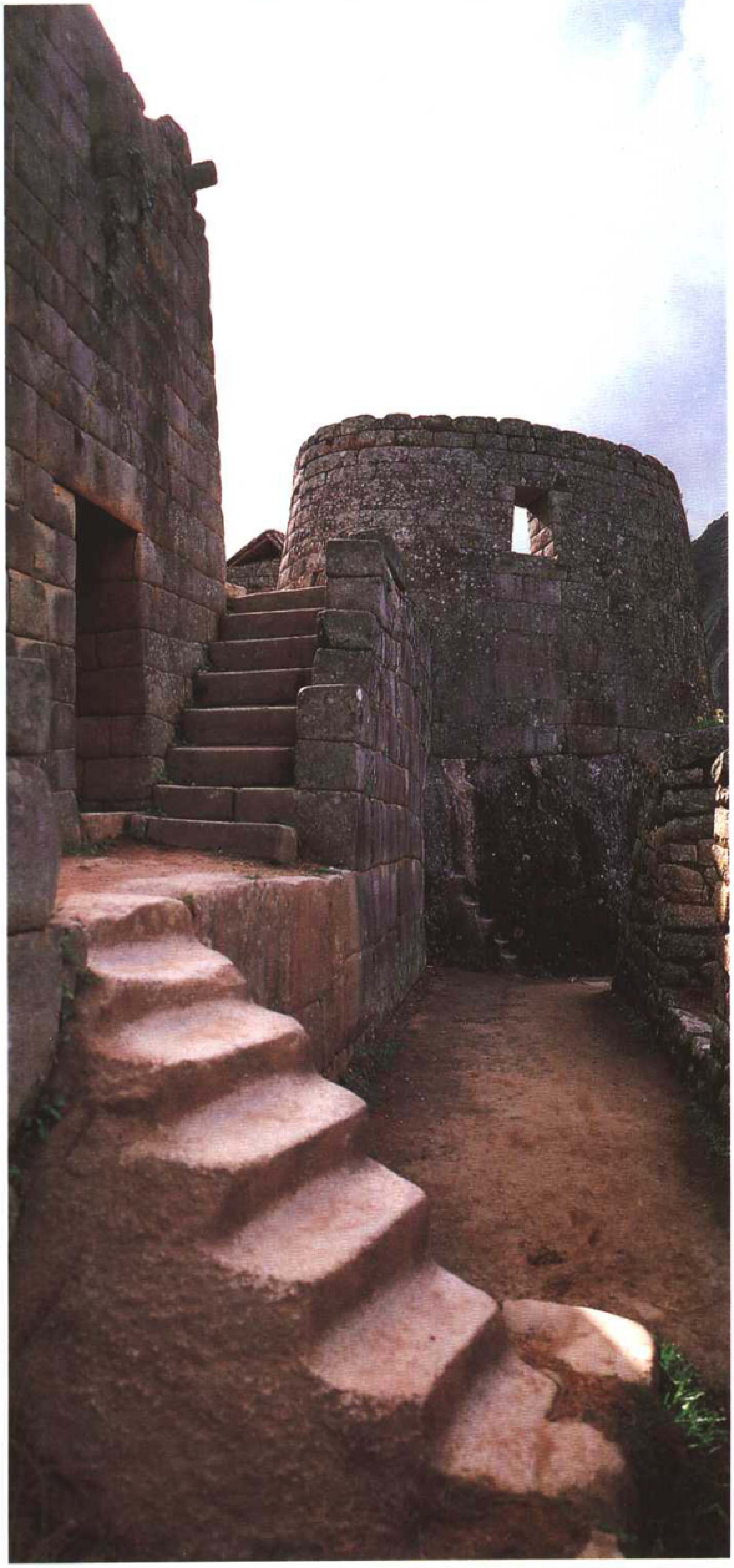

► 秘鲁马丘比丘遗址的塔楼，似乎是太阳庙或观象台，内部有一块类似祭坛的天然巨石。

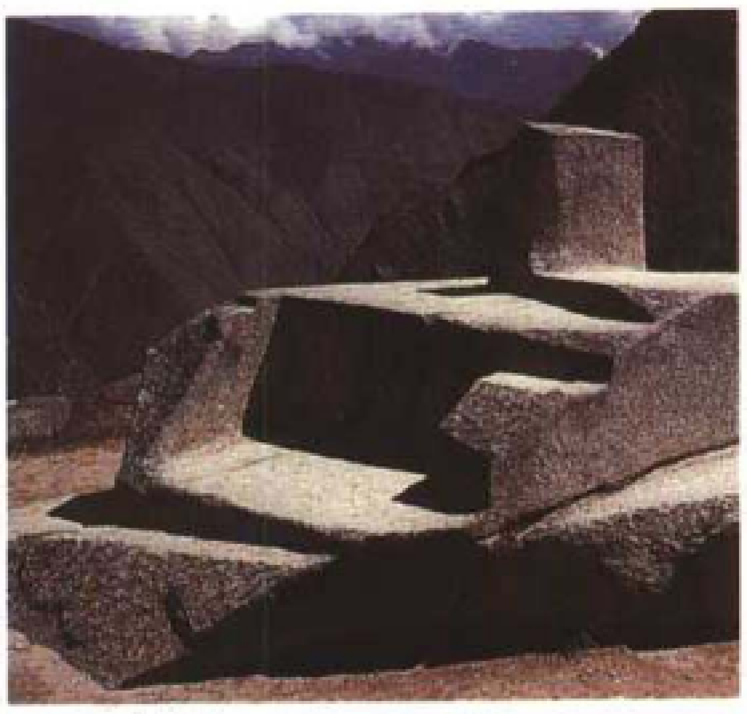

▲ 秘鲁马丘比丘遗址的日晷，坐落在城市最高处，大概是根据阳光在光滑石面上的投影来确定冬至和夏至。

马让迪

(1783 ~ 1855)法国生理学家和神经科医生。使药理学实验方法、尤其使生理学实验方法得到充分发展。与其学生贝尔纳一起，从事19世纪的一项医学革命。其大量生物学研究成果涉及到神经系统。

马若雷尔

(1859 ~ 1926)法国装饰家、木器工艺家。他是新艺术中南希学派的代表之一。多从自然形态中获得灵感，用细木打造家具。

马萨

意大利城市(在托斯卡纳)。马萨-卡拉拉省首府。人口65287。主要产业有大理石开采。

马萨里克

(1850 ~ 1937)捷克斯洛伐克政治家。作为奥匈帝国统治下的一名捷克民族主义者，他于1918年建立捷克斯洛伐克共和国，并担任总统直到1935年。他凭着自己的智慧和人格魅力，发挥了极其重要的作用，远远超出宪法规定的职责。

马萨林

(1602 ~ 1661)法国枢机主教、政治家。他出身于西西里岛一个平凡的家庭，曾任军官，后进入罗马教廷的外交部。1638年起为法国服务，翌年入法国国籍。黎塞留的主要助手，1641年黎塞留任命他为红衣主教，并把他推荐给路易十三，1642年被任命为法国首相。1643年路易十三死后，他又受宠于摄政安娜。在内政方面，他和黎塞留一样强调中央集权，但是面对内部障碍，他比黎塞留更善于玩弄心机。对外方面，他于1648年同神圣罗马帝国缔结了威斯特伐利亚条约并争取了和平。但是就在这一年，爆发了投石党运动，他成了众矢之的。他被迫在1651年和1652年流亡。直到1653年，公众厌倦了无政府状态而希望强有力的政权时，他才继路易十四和安娜后返回巴黎，而且比从前拥有更大的权力。

权力无限的首相 马萨林平息投石党运动后，致力于重新树立王室的威信。他重设1648年取消的监察官制度，监督贵族，限制议会的权力，与詹森派斗争。对外，他继续与西班牙的战争。1658年蒂雷纳元帅取得迪内大捷后，他开始同西班牙人谈判，1659年签订比利牛斯和约，这标志着法国在欧洲占优势的开始。马萨林还积蓄了一大笔来路不明的财富。他赞助文化艺术事业，在他的府邸(即今天的国立图书馆)搜集了大量的文化艺术作品，还建立了王室绘画和雕刻学院，并将意大利歌剧引入法国。

马萨尼埃洛

(1620 ~ 1647)那不勒斯的民权保卫者。领导了反抗西班牙总督的起义，成为那不勒斯的领袖，但是不久被朋友杀害。

马萨乔

(1401 ~ 1428)意大利画家。与布鲁内尔斯基和多纳太罗一样，他的作品具有空间感强、形态饱满、富有表现力的写实风格，影响深远。现存的作品中最著名的是创作于1425至1428年间的《儿童时的圣母和天使们》(祭坛装饰屏，伦敦国家美术馆)，《三神合一》(佛罗伦萨圣玛利亚教堂壁画)，佛罗伦萨圣玛利亚教堂布朗卡奇礼拜堂成组壁画(《逐出伊甸园》、《圣彼得的义务》等)。马萨乔所绘场景摆脱了来自于他哥哥马索里诺·达·帕尼卡勒(约1383 ~ 1440年)的哥特风格。

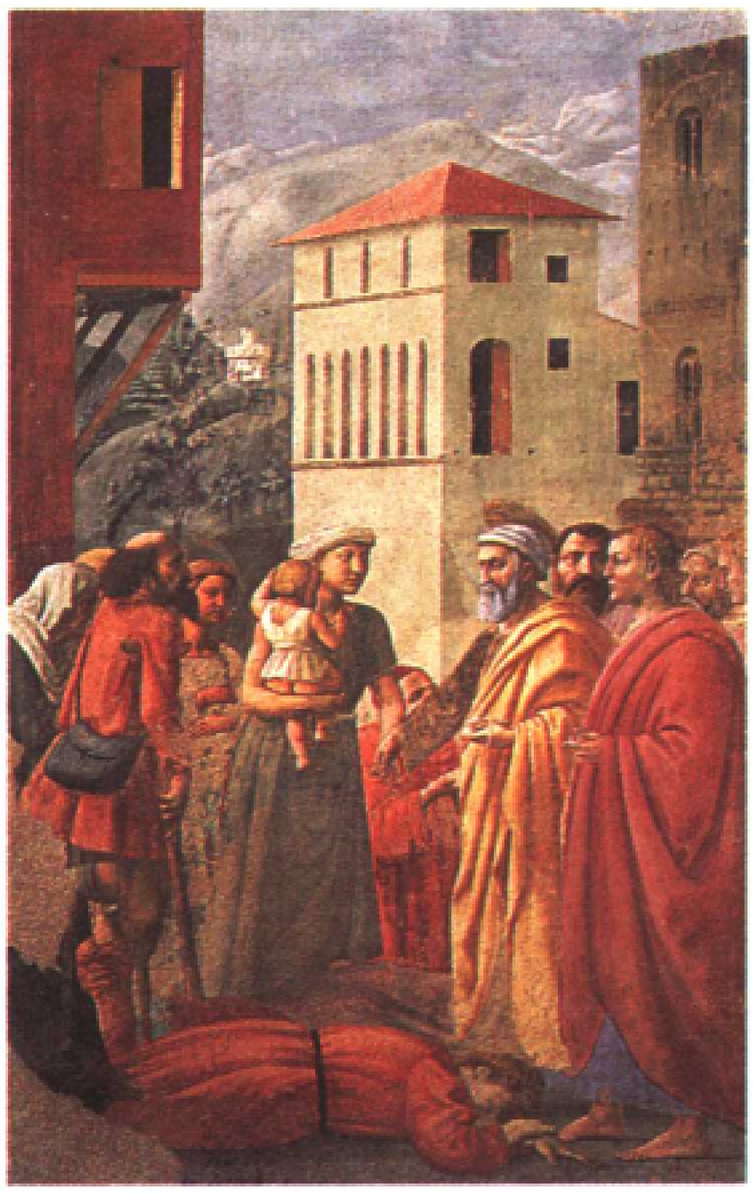

佛罗伦萨画家马萨乔在教堂绘制的大型壁画，描绘圣贤在分发施舍物(1426 - 1427)

马萨特兰

墨西哥港口。位于太平洋沿岸。人口312429。

马萨瓦

厄立特里亚港口。位于红海沿岸。人口29000。建有盐场。

马萨诸塞

美国的州。位于新英格兰地区。面积21500平方千米，人口6016425。首府波士顿，城市人口超过80%。

马塞克

比利时城市(在林堡)。人口21326。

马塞卢

莱索托首都。位于非洲南部。人口45000。

马塞纳

(1758 - 1817)法国元帅。1797年他参加了里沃利战役，1799年在苏黎世打败奥、俄联军，1809年在埃斯林和瓦格拉姆也立下战功。拿破仑将其称为“被胜利所偏爱的孩子”。

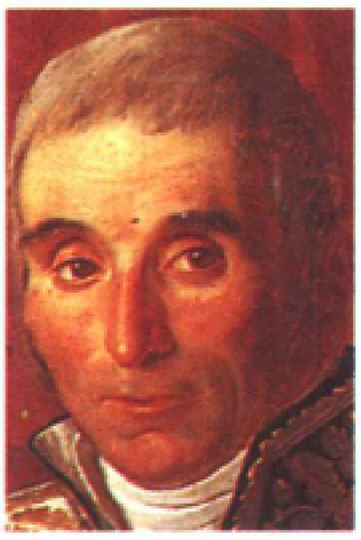

法国元帅马塞纳

马塞人

肯尼亚与坦桑尼亚居民，全部由游牧部落和武士构成。

马塞约

巴西港口。阿拉戈斯州首府。位于大西洋边。人口628209。

马赛

法国普罗旺斯-阿尔卑斯-蓝岸大区首府和罗讷河口省省会。位于巴黎南面至东南面774千米，里昂以南314千米，人口807071。

地理概况 马赛是法国第二大城市(拥有

法国马赛市的老港口和山顶上的拉加尔德圣母院(1853 - 1864)

大量外来移民)，第三大人口聚居地区(连同郊区人口超过120万)。它也是法国和地中海地区的第一大港口。其辖区延伸至西边的罗讷河口(福斯湾)。工业发达，有行政部门、商业活动(国际博览会)、教育设施(大学)等等。高速铁路、地铁、高速公路和空中航线(马里尼亚讷机场)四通八达。

历史　马赛原先是弗凯亚人于公元前6世纪建立的殖民地，在罗马帝国时代出现过一段较长时期的繁荣。9世纪属于普罗旺斯公爵领地，十字军东征时(12～13世纪)重新兴旺发达。1481年被纳入法兰西王国版图，并在苏伊士运河开放后成为重要商业中心。

艺术　有古希腊和古罗马时代的遗迹。还有罗马式教堂、17世纪的市政厅以及同一时代的原慈善收容所(目前为考古博物馆所在地)。其他博物馆有：马赛历史博物馆、美术馆、装饰艺术馆(在博雷里古堡)、现代艺术馆(在康蒂尼博物馆)、当代艺术馆、非洲艺术馆、海洋博物馆和美洲印第安人博物馆等等。

马赛(商人)

(1316～1358)法国布商。1355年当选为全巴黎商会会长。1356～1357年他在三级会议上代表资产阶级与君主政权对立。1358年2月他在巴黎组织暴动反对王储查理(后来的查理五世)，当着王储查理的面杀了王储的两名元帅。7月他自己被王储的一名追随者刺死。

马赛卢斯

(前268～前208)罗马将军。在第二次布匿战争中攻克叙拉古（前212年左右)，阿基米德就死于这场战役。

马赛曲

法国大革命时期的革命歌曲。初称《莱茵军歌》，由法国军队的工兵上尉鲁日·德·里尔在1792年创作。1792年春，普奥联军干涉法国资产阶级革命，法国人民奋起保卫祖国。这首歌曲调铿锵有力，歌词振奋爱国之心，遂在马赛地区广为流传。7月30日，马赛一支义勇军进入巴黎，一路高唱此曲。以后这首歌就以《马赛曲》为名。1795年7月14日国民公会通过一项法令，将它定为法国国歌。波旁王朝复辟及第二帝国时期曾被禁止演唱，直至1879年才正式定为国歌。

马赛斯

(约1466～1530)佛莱芒画家。定居于安特卫普，创作祭坛大装饰屏，后被称为肖像画家和风俗画的推动者(《债主和他的妻子》，卢浮宫)，实现了15世纪佛莱芒艺术和意大利影响之间的结合。

马瑟韦尔

(1915～1991)美国画家。主要抽象表现派画家之一，也是著名的理论家(开始于1948年献给西班牙共和国的《挽歌》组画)。

马山

韩国港口。位于朝鲜海峡。人口387000。

• 精彩条目专页 •

马绍尔群岛

印度洋岛国。位于密克罗尼西亚群岛，赤道北部。

全称：马绍尔群岛共和国。首都马朱罗。面积181平方千米。人口55000。语言为英语和马绍尔语。宗教有新教。货币是美元。政体是议会制。国家元首和政府首脑为总统，选举产生，任期4年。

地理概况　马绍尔群岛包括两部分：拉达克群岛和拉利克群岛。主要环礁包括贾卢伊特、夸贾林、埃尼威托克和比基尼。除了用作军事基地(埃尼威托克岛和比基尼岛)，该国主要收入来源于椰树种植(椰肉出口)和渔业。

历史　1885～1914年马绍尔群岛为德属殖民地，后由日本委任统治至1944年，1947～1986年由美国托管，1986年5月成为独立国家。

小雨蛙正在求偶

群岛上的面包树与面包果

马绍尔群岛的景色

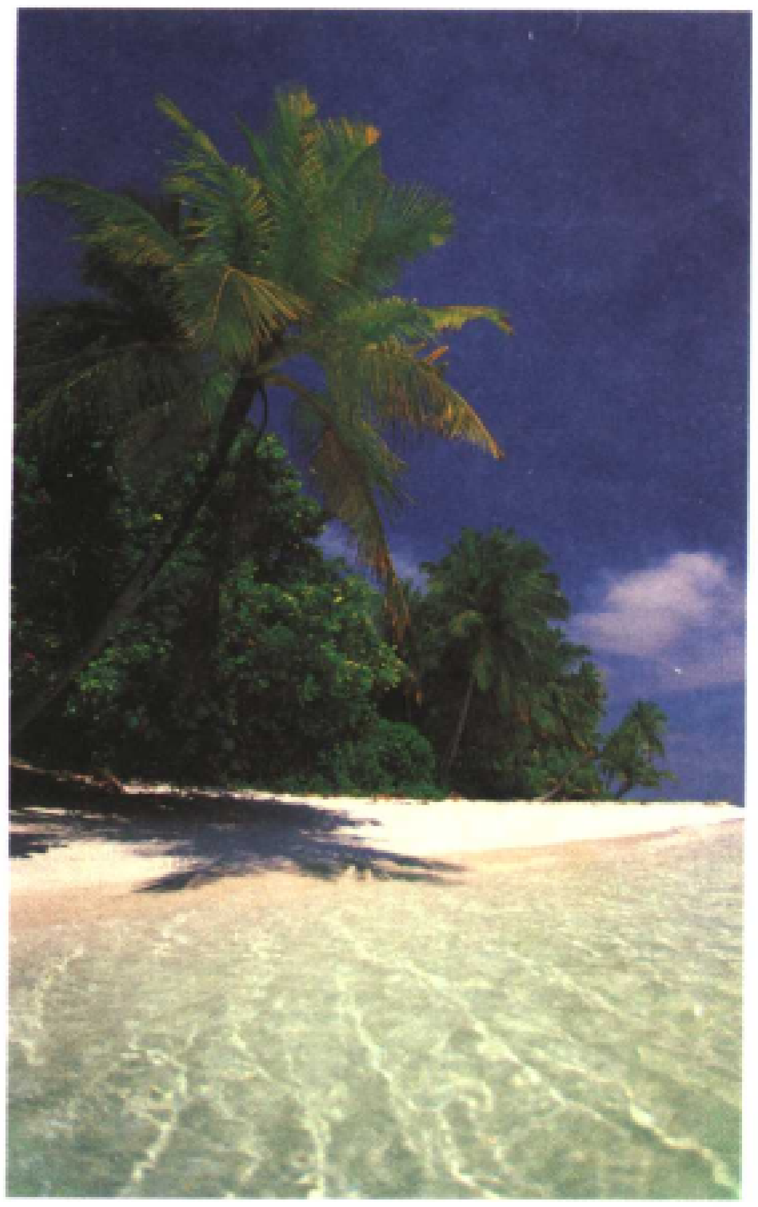

靠近海岸的白沙碧水

首都马朱罗港口停靠的货轮

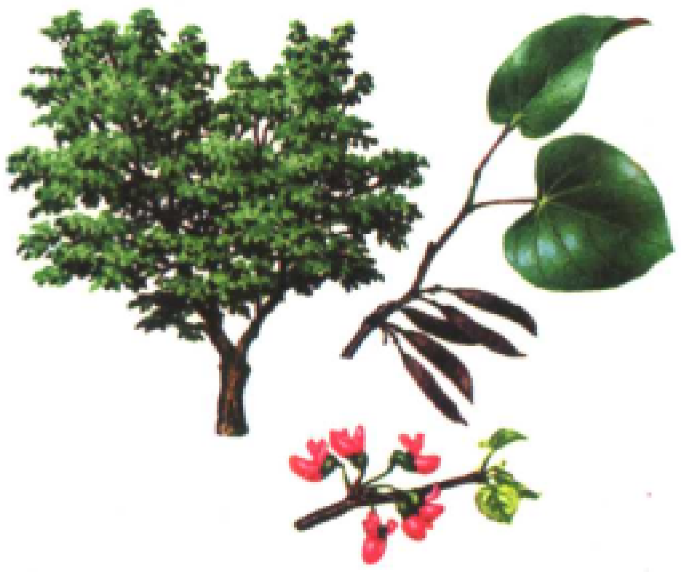

紫荆树，高可达7米。春季开花、叶片诱人，常作为景观植物。

紫荆树

游客在海里冲浪

马术全能比赛中的跳越障碍(1992 年拍摄)

马什哈德

伊朗城市(在呼罗珊)。人口112万。古迹有建于9世纪的雷扎伊玛目纪念堂和格哈尔沙德清真寺(15世纪)。市内有馆藏丰富的博物馆。马什哈德是什叶派穆斯林的朝圣中心。

马术

驯马、骑马和控马的艺术。高超的马术要求骑手尽量轻松而又有效地控制马的行进方向、步法和速度。

马斯

(1815～1894)法国作家。法国教育协会的创办者。

马斯巴特岛

菲律宾岛屿。位于米沙鄢群岛。

马斯喀特

阿曼首都。位于阿曼湾。人口3万。

马斯梅赫伦

比利时城市(在林堡)。人口34134。

马斯内

(1842～1912)法国作曲家。巴黎音乐学院作曲教师，创作旋律和清唱剧，但对歌剧更感兴趣。作品旋律精致，配乐严谨，为他带来了极大声誉。代表作有《马侬》(1884年)，《维特》(1892年)，《黛依丝》(1894年)和《圣母院的行吟诗人》(1902年)。

马斯佩罗

(1846～1916)法国的埃及学家。法兰西学院教师，继承马里埃特领导开罗博物馆，并继续保护该博物馆。首先，他对某些皇室金字塔作了纪录，清理了卢克索神庙和吉萨金字塔的狮身人面像。

他的儿子亨利(1883～1945)，汉学家。出版了许多关于东南亚和远东地区的宗教作品（《古代中国》，1927年）。

马斯特里赫特

荷兰城市。林堡省首府。位于马斯河边。人口117417。古迹有10～11世纪的圣塞尔维教堂和圣母院。市内有重要的省博物馆。

马斯特罗亚尼

(1924～1996)意大利演员。在电影界出名之前，他在维斯康蒂的剧团中演出。他经常和费利尼、安东尼奥以及斯考拉一起演出。

马松

(1896～1987)法国画家、素描家。他是超现实主义的先驱和大师（《死马》，沙盘画，1927；《迷宫》，1938，国立现代艺术博物馆）。他在美国期间(1941～1945)影响了美国的画家（波洛克、抽象表现主义画派）。

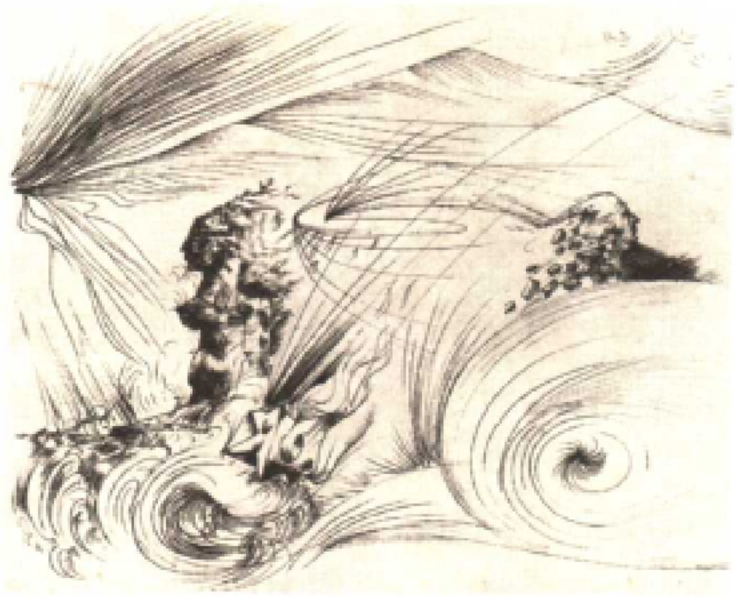

法国画家马松的画作《突然诞生》(插图，1940)

马苏迪

(900～956)阿拉伯旅行家和百科全书编写者。他写下了世界编年史、金色草原和警世书。

马苏赫·萨舍尔

(1836～1895)奥地利作家。著有《皮质维纳斯》(1870)等一系列文章和小说。

马苏库

旧称法兰西城。加蓬东南部城市。人口16500。

马索

(1923～)法国哑剧演员。是人物毕普的扮演者，通过表达日常情景，他在哑剧表演上有很大创新。

马塔

(1911～)智利画家。1934年到巴黎，与超现实主义结下不解之缘，从此专注于对无意识和原始冲动的发掘，进行表现主义作品的创作。

马塔贝莱兰

津巴布韦的地区。主要地形为高原。居民为马塔贝莱人。主要城市布拉瓦约。

马塔迪

刚果民主共和国(前扎伊尔)港口。位于刚果河边。人口162000。出产铜。

马塔摩尔

16世纪西班牙喜剧中的人物，在意大利的喜剧中充好汉的滑稽人物。源于拉丁喜剧《光荣的迈尔斯》，其中的他假充好汉并爱说大话。他被高乃依通过《滑稽梦想》引入法国。

马塔莫罗斯

墨西哥城市。位于布拉沃河边。人口303392。

马塔尼湾

缅甸海湾。

马太

(1906～1962)意大利商人、政治家。他在二战后意大利能源和工业政策的制定中起了举足轻重的作用。在一次飞机事故中丧生。

马太(圣)

耶稣使徒，人们一般将四福音书之一归

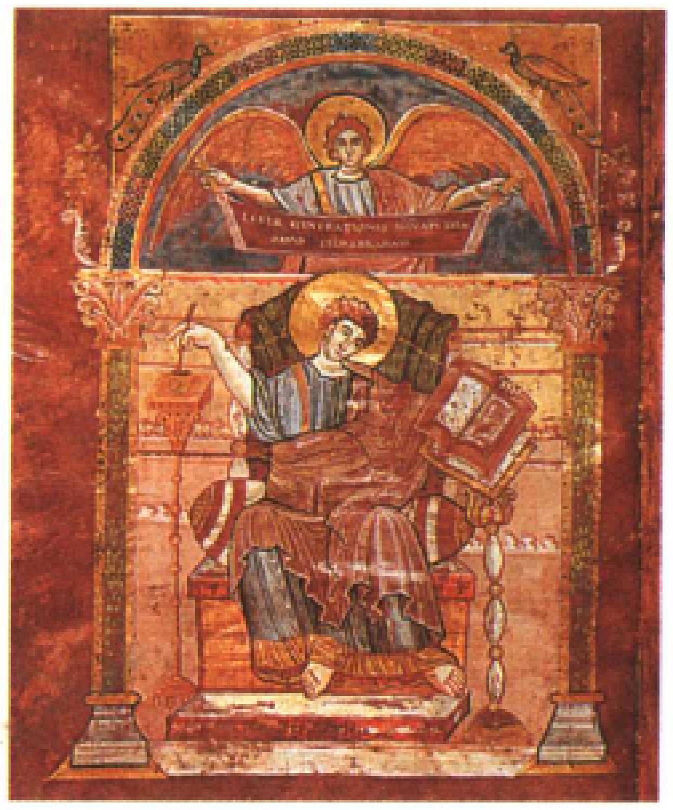

法国加洛林王朝时期一幅细密画中描绘的圣马太形象(800)

于其名下。当他回应耶稣的召唤时，正是纳胡姆村的一名“共和分子”。《圣经》第一部，也是最长的《马修福音书》，是80年以后，根据阿拉伯素材编写的。它为来自犹太教的基督徒而编写，向他们介绍耶稣，把他作为由先知们宣告的弥赛亚。

马泰

(1922－)法国癌学医生。白血病专家，成功实施第一例骨髓移植术，并研究化学疗法(药物)的治疗效果。1966年，成为维尔日夫癌学和免疫遗传学研究所所长。

马泰奥蒂

(1885－1924)意大利政治家。1922年担任意大利社会党总书记，被法西斯分子暗杀。

马泰尔(爱德华多)

(1859－1938)法国洞穴学家。法国洞穴学创始人，著作有《不被了解的法国》(2卷，1928－1930年)。

马泰尔(蒂埃里)

法国神经外科学创始者之一。当德国军队进入巴黎时，他自杀了。

马泰拉

意大利城市(在巴西利卡塔)。马泰拉省省会。人口53775。有大片洞穴民居和石窟庙宇。市内有罗马式大教堂。

马泰朗日

(1569－1641)法国建筑师、耶稣会会士。他受罗马耶稣教堂的影响，是耶稣会教堂和学校的主要修建者(阿维尼翁、维也纳、里昂、拉弗雷舍、巴黎等)。

马坦萨

阿根廷布宜诺斯艾利斯郊区。人口1121164。

马唐斯

(1936－)比利时政治家。1972－1979年出任比利时基督教社会党党首。1979－1992年任总理。

马特赫森

(1681－1764)德国作曲家、理论家。汉堡歌剧院歌唱演员(1690年)和著名管弦乐演奏家。他创作了歌剧、清唱剧和康塔塔、12组羽管键琴组曲、奏鸣曲以及许多音乐理论作品。

马特拉航空航天公司

法国航空集团公司。1999年由两家公司合并成立，一家是建于1970年的国营航空航天工业公司(SNIAS)，1987年更名为航空航天公司，另一家是拉加德(Lagardere)集团子公司马特拉高科技公司。集团公司业务及市场涉及所有包括民用和军用航空器、空间技术、国防工业等领域，其中有著名的空中客车飞机及阿丽亚娜火箭项目。

马特劳山

匈牙利北部高原。为全国地势最高地区，平均海拔1015米。

马特诺

(1898－1980)法国发明家、教育家、作曲家。1928年于巴黎推出了一种电子乐器(马特诺电子琴)，并一直在巴黎音乐戏剧学院教授演奏方法(1947－1970)。他也总结出一套建立在演唱和演奏实践基础上的教学方法(《马特诺教学法》，1952年)。

马特苏

(1629－1667)荷兰画家。他是最著名的荷兰生活画家之一。作品有《生病的孩子和午餐》(阿姆斯特丹国立博物馆)、《阿姆斯特丹草地上的集市》(卢浮宫)。

马提尼克

(详见第212页)

马提亚

(1557－1619)神圣罗马帝国皇帝(1612－1619)。马克西米连二世之子。1608年起任匈牙利国王，1611年任波希米亚国王。

马提亚一世

(1440/1443－1490)匈牙利国王(1458－1490)。1479年取得摩拉维亚和西里西亚，1485年占领维也纳。他推动了意大利文艺复兴在匈牙利王国的发展。

马替努

(约1284－1344)捷克作曲家。受到德国浪漫主义风格的影响，后来又受到阿尔贝特·鲁塞尔和斯特拉文斯基的影响。他着迷于印象派和爵士乐。为管弦乐队创作歌曲(6部交响乐)、协奏曲、歌剧(《朱丽叶和梦想的钥匙》，1938年)、室内乐和芭蕾舞音乐。

马汀生

(1904－1978)瑞典作家、海员、自学者、现实主义诗人和小说家。他处于现代文学的潮流之中(《荨麻开花》，1935年；《克劳克里克之路》，1948年)。1974年获诺贝尔文学奖。

马图拉

印度城市(在北方邦)。人口233235。印度教的7座圣城之一，是传说中的克里什纳神的诞生地。从公元1－2世纪到6世纪末这里是印度的主要雕塑创作中心(包括装饰题材、线条柔和的塑像、佛像和婆罗门教神像、王公贵族塑像等)。有重要的舍利塔遗迹。市内有考古博物馆。

马图林(安娜)

(1926－)西班牙女作家。她的小说向儿童或青少年再现了国内战争或现代世界战争的情景(《西北的节日》，1953年；《陷阱》，1968年)。

马托格罗索

巴西西部的州。面积901421平方千米，人口2020581。首府库亚巴。

马尾藻海

大西洋上的广阔海域。位于安的列斯海东北部，覆盖着棕色海藻。

马西

法国埃松省的专区首府。人口32209。建有成片住宅区。

马西米利亚诺

(1493－1530)卢多维科之子。1512年成为公爵。1515年在马里尼亚诺被打败，被迫将国家拱手让给法国国王弗兰西斯一世。

马西纳

马里的地区。尼日尔河从中部穿过，主要作物有稻谷和棉花。

马西尼萨

(约前238－前148)北非努米迪亚国王。在第二次布匿战争中(公元前218－前201年)，他与罗马人联合，建成了一个强大的国家。他侵犯迦太基，导致公元前150年迦太基向努米迪亚宣战。这成为第三次布匿战争的借口。

马西尼翁

(1883－1962)法国东方学者。他著有大量关于伊斯兰教史尤其是苏非派教义的著作。

马西亚诺

(1923－1969)美国拳击运动员。1952年至1956年连续获得世界重量级拳击冠军，是不可战胜的职业拳击手。

马西勇

(1663－1742)法国布道家。奥拉托利会会员，克莱蒙主教(1717)。他宣讲过几篇悼词，其中有孔第王子(1709)和路易十四(1715)的悼词。其代表作为《1718年的小封斋》。1719年当选法兰西学院院士。

马戏

由动物表演和演员惊险技艺组成的供娱乐欣赏的节目，经常包括其他有趣活动，如游行、哑剧、珍奇动物展览、片断表演等。

马戏团里大象的表演

• 精彩条目专页 •

马提尼克

小安的列斯群岛中的岛屿。法国海外省之一(包括4个专区：法兰西堡、勒马兰、拉特里尼泰和圣皮埃尔，共有34个市镇)。面积1100平方千米，人口381427。首府法兰西堡。

地理概况 马提尼克为火山岛屿，地势高低不平，尤其是北部(有培雷火山和卡尔贝峰)；气候表现为热带(平均温度在25℃左右)。东部受信风影响每年6月至12月间带来丰富的降水，气候较温润。西部和南部光照充足。农村地区人口向法兰西堡大量迁移，使该地区集中了全国三分之一的人口，但这也导致了人口出生率的下降，延缓了人口的增长。失业率一直未能下降。旅游业是主要收入来源(有占地约62700公顷的地区自然公园)。农业生产有所萎缩，尤其是甘蔗(部分用于生产朗姆酒)和香蕉。工业基础依然薄弱。外汇收入严重入超。需要依靠大量的法国援助，用于重要的公路、航空、学校和医疗基础设施工程。

历史 马提尼克岛于1502年为克里斯托弗·哥伦布所发现，1635年后沦为法国的殖民地。当时的经济繁荣主要得益于种植热带作物(甘蔗)和贩卖奴隶。1946年马提尼克成为法国的海外省。1982年根据权力下放法案成立地区议会。

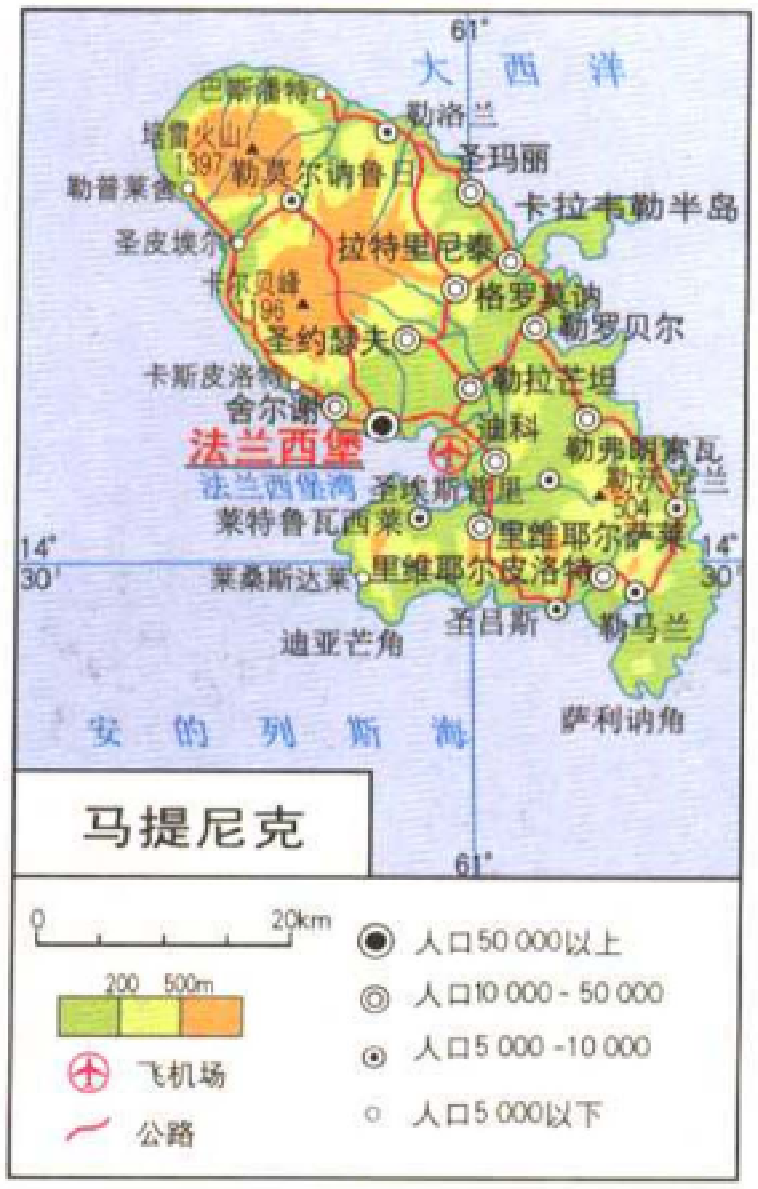
61°
大西洋
巴斯潘特
培雷火山
1397
勒莫尔讷鲁日
勒洛兰
圣玛丽
勒普莱舍
卡拉韦勒半岛
圣皮埃尔
拉特里尼泰
卡尔贝峰
1196
格罗莫讷
圣约瑟夫
勒罗贝尔
卡斯皮洛特
勒拉芒坦
舍尔谢
法兰西堡
迪科
法兰西堡湾
勒弗朗索瓦
圣埃斯普里
勒沃克兰
504
莱特鲁瓦西莱
里维耶尔萨莱
14° 30'
莱桑斯达莱
里维耶尔皮洛特
圣吕斯
勒马兰
迪亚芒角
安的列斯海
萨利讷角
马提尼克
0 20km
200 500m
飞机场
公路
人口50 000以上
人口10 000 - 50 000
人口5 000 -10 000
人口5 000以下

马提尼克地图

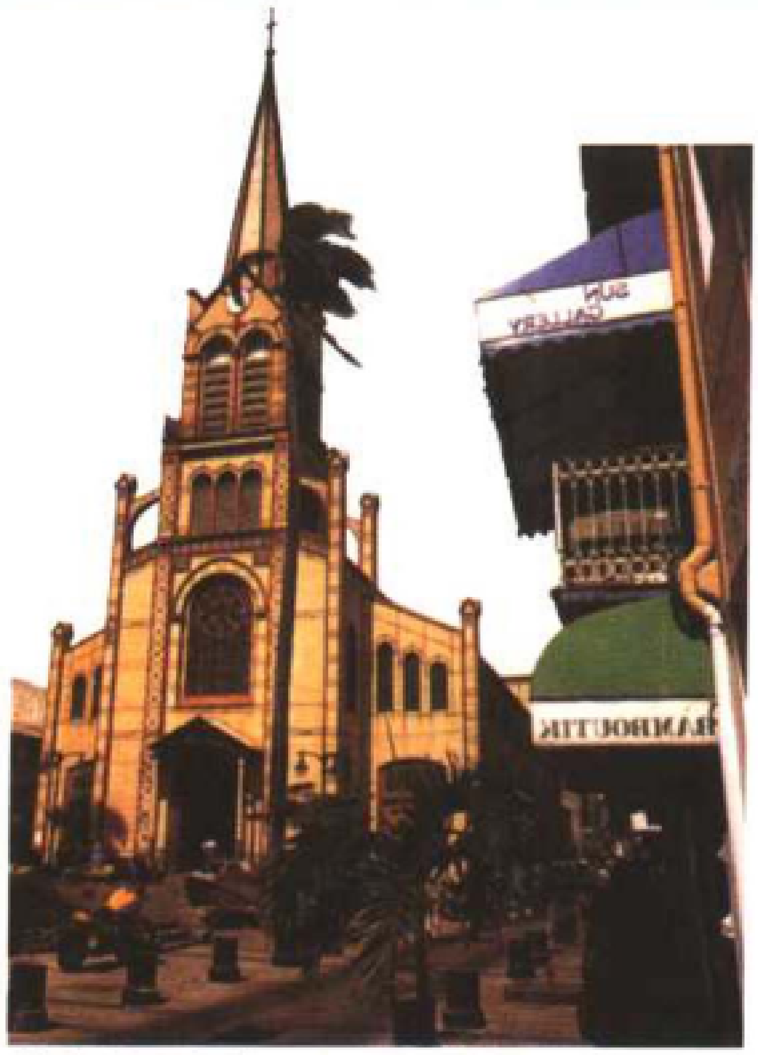

首府法兰西堡的圣路易斯大教堂

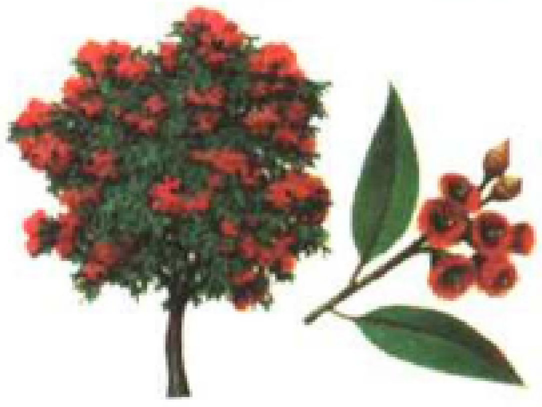

桉树，是一种常绿小乔木，树皮粗糙，片状脱落，长着宽大的、矛状的叶片。有花序，每个花序中有3~4朵红色花，果实为卵形或杯形。

军舰鸟

小安的列斯群岛中的岛屿的桉树属常绿乔木或灌木，原产于澳洲、欧洲、美洲与马来西亚的亚热带和暖和的温带地区。全部种类超过500种，属于桃金娘科。依树皮的性质为主要依据而分，高大的乔木有树胶树、铁色皮桉、辣皮桉、胡椒薄荷、墨水桉以及黄杨木。

鹦鹉分布广，包括森林、草原及一些热带及暖温带地区。

圣皮埃尔城建在培雷火山旁边

马肖

(1701~1794)法国国务活动家、金融家。先后担任财政总监(1745~1754)、掌玺大臣(1750)和海军大臣(1754~1757)。他试图推行二十分之一税，即不论贵族或平民都要缴纳所得税，以取得税收的平等。

马歇

(1920~1997)法国政治家。1972~1994年担任法国共产党总书记。

马歇尔

(1880~1959)美国将军、政治家。1939~1945年任美军总参谋长。1947~1949年任杜鲁门总统的国务卿。1948年提出"欧洲复兴计划"，世称马歇尔计划，由16国加入的欧洲经济合作组织执行。1953年马歇尔获得诺贝尔和平奖。

马歇尔(阿尔弗雷德)

(1842~1924)英国经济学家。剑桥大学教授。著有《经济学原理》一书，被视为经济学新古典学派和剑桥学派的首要人物。他使用边际效用学说的分析方法，进行部分均衡方面的研究，但更关注于短期需求和长期供给因素。

马歇尔计划

二战后美国援助西欧的经济计划。又称欧洲复兴方案。战争结束后，西欧各国经济困难，政局动荡，纷纷要求美国援助。1947年6月美国国务卿马歇尔在哈佛大学演讲中推出该计划，强调欧洲应作为一个合作的整体接受美援。这样可以消除各国对美国在战后立即扶植德国的疑虑，把整个西欧全部纳入自己的战略轨道；有助于打破欧洲各国之间的关税壁垒，更好地利用当地资源减少援助总额。该计划具有明显的反苏反共色彩。美国曾明确提出："任何国家选举共产党人上台，从欧洲复兴计划中得到的好处就立即停止。"1948年4月美国国会批准这一计划。截止到1951年底该计划结束，共有17个西欧国家接受了131.5亿美元的援助。它的执行有助于西欧经济的复兴，为欧洲共同体的成立提供了经验，是杜鲁门主义在欧洲的具体实施。

马辛

(1896~1979)俄罗斯舞蹈家、编舞，后入美国籍。他是贾吉列夫和鲁宾斯坦的合作者。他的大部分作品获得了世界性的成功(《三角帽》，1919年；《神奇交响曲》，1936年)。曾任剧院芭蕾舞团团长。

马辛格尔

(1583~1639/1640)英国作家。托玛斯、德克尔、弗莱舍尔的合作者，创作有悲剧和小说(《荣誉女儿》，1621年；《农奴》，1623年)。他是伊丽莎白一世王朝的伟大诗人。

马修斯

(1931~)英国地质学家。他率先提出地球板块构造模式的主要论据，对海洋中央子午线附近褶皱的对称磁记录进行解释，证明了海床的扩张。

马雅可夫斯基

(1893~1930)苏联作家。在参加了未来派的运动之后(《布景云》，1915年)，他重返"十月革命"运动，庆祝它的胜利(1920年《一亿五千万》，1927年《十月》)。在戏剧中安排讽刺新体制的场景，加入"讽刺先锋"。他死于自杀。

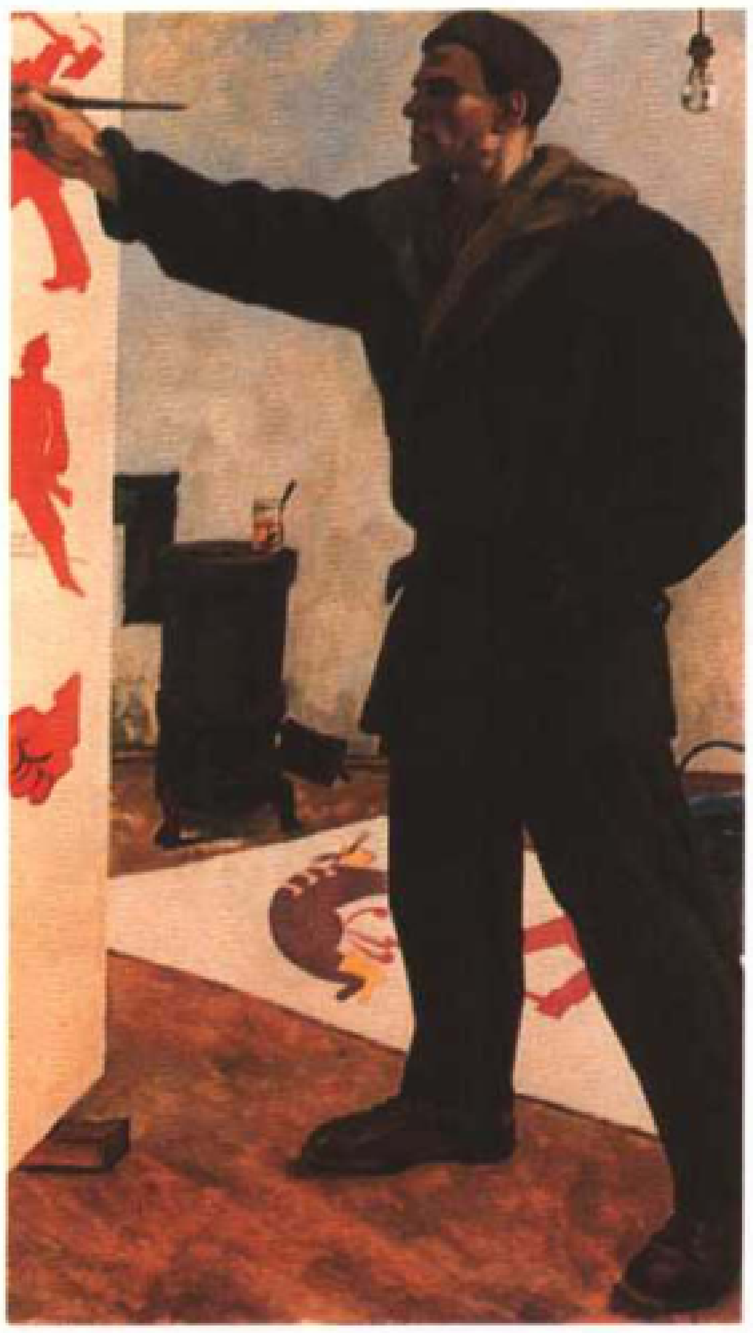

俄罗斯诗人、剧作家马雅可夫斯基

马亚尔

(1872~1940)瑞士工程师。是钢筋混凝土土木工程方面的革新者(桥梁、仓库等)，他的多项发明中包括汽车的加油踏板(1908)。

马耶讷

法国马耶讷省的专区首府。位于马耶讷河畔。人口14627。主要企业有印刷厂。市内有古建筑。

马耶讷公爵

(1554~1611)法国王子。1588年他的兄弟吉斯公爵遇刺后，他成为法国神圣同盟的领袖。1589年在阿尔克、1590年在伊夫里两次打败仗后，终于在1595年归顺亨利四世。

马耶讷河

法国曼恩地区河流。与萨尔特河汇合形成曼恩河。全长185千米。经过马耶讷、拉瓦勒和贡捷堡。

马耶讷省

法国卢瓦尔大区的省份。省会拉瓦勒。专区首府有马耶讷、贡捷堡，包括261个市镇。面积5175平方千米，人口285338。

马伊科普

俄罗斯城市。位于高加索地区。人口149000。市内大量的库尔干时期的陵墓证明了当地从公元前3000年开始的辉煌文明。

马寅初

(1882~1982)中国经济学家、人口学家、教育家。生于浙江嵊县(今浙江嵊州)。1914年获哥伦比亚大学博士学位，1915年回国后任北京大学经济系主任、教务长，重庆大学商学院院长，中山大学、交通大学、浙江大学教授，历任政务院财经委副主任，浙江大学、北京大学校长，第一、二、五届全国人大常委会委员，全国政协委员，中国科学院社会科学部委员，中国人口学会名誉会长。认为李斯特的保护关税和国家主义理论适于中国国情，主张改革财政制度等。提出综合平衡论，重视价值规律的作用，还系统阐述了中国人口问题。新中国成立后，他最先提出控制人口增长，并由此受到错误批判。主要著作有：《马寅初演讲集》、《中国经济改造》、《中国之新金融政策》、《通货新论》、《新人口论》、《马寅初经济论文选集》等。

马援

(前14~公元49)中国东汉初名将。字文渊，扶风茂陵(今陕西兴平)人，出身官宦世家。王莽当政时，马援曾任新成大尹(王莽改汉中为新成，太守为大尹)。王莽败亡，马援避乱凉州，依附陇西军阀隗嚣，颇受敬重，任绥德将军。建武四年(公元28)，他受隗嚣差遣而到洛阳，受到汉光武帝礼遇。后隗嚣将长子作为人质送到东汉朝廷，马援随同至洛阳。隗嚣公开反叛东汉王朝后，马援为光武帝谋划，并往来游说，离间隗嚣部属。建武八年，助光武帝击溃隗嚣。建武十一年，马援任陇西太守，率军击破先零羌、参狼羌等部众。建武十六年任虎贲中郎将。次年，交趾郡征侧、征贰聚兵反抗东汉王朝，九真、日南、合浦蛮夷(当地少数民族)起而响应。马援被拜为伏波将军，领兵南下，平定岭南。建武二十四年，62岁的马援又领兵远征武陵、五溪蛮夷。次年(公元49)，汉军受阻于壶头，马援染病，死于军中。

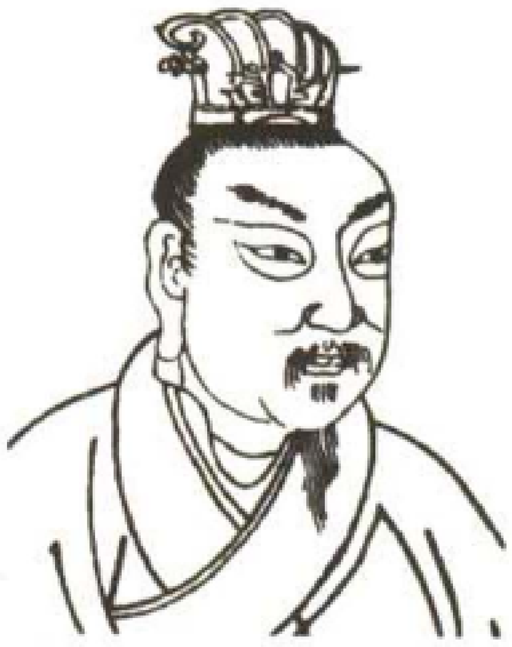

马援像

马远

中国南宋画家。字遥父，号钦山。祖籍河中(今山西永济)，出生钱塘(今浙江杭州)。他的曾祖、祖、父、伯、兄均在画院任职。他

擅长画山水，初承家学，后学李唐，自出新意，以峭拔简括见长。画山石以大斧劈皴带水墨画出，方硬严整，山势奇峭，笔墨简练遒劲，设色清润；画树"瘦硬如屈铁"，多折枝；画楼阁大都运用界尺，而加衬染；构图多作"一角"之景，远景简略清淡，近景凝重精整，人称"马一角"。还精于人物、花鸟。传世作品有《踏歌图》、《雪屐探梅图》、《水图》。

马约尔

(1861 ~ 1944)法国画家、雕塑家。他的作品从《地中海女子》(1902 ~ 1905年)开始就一直建立在对女性身体的研究上，并将雄健有力和高贵典雅结合起来。雕塑和纪念性作品现树立在佩皮尼昂、榜于尔、旺德勒港、塞雷、皮热泰尼埃以及巴黎的蒂伊勒里花园。

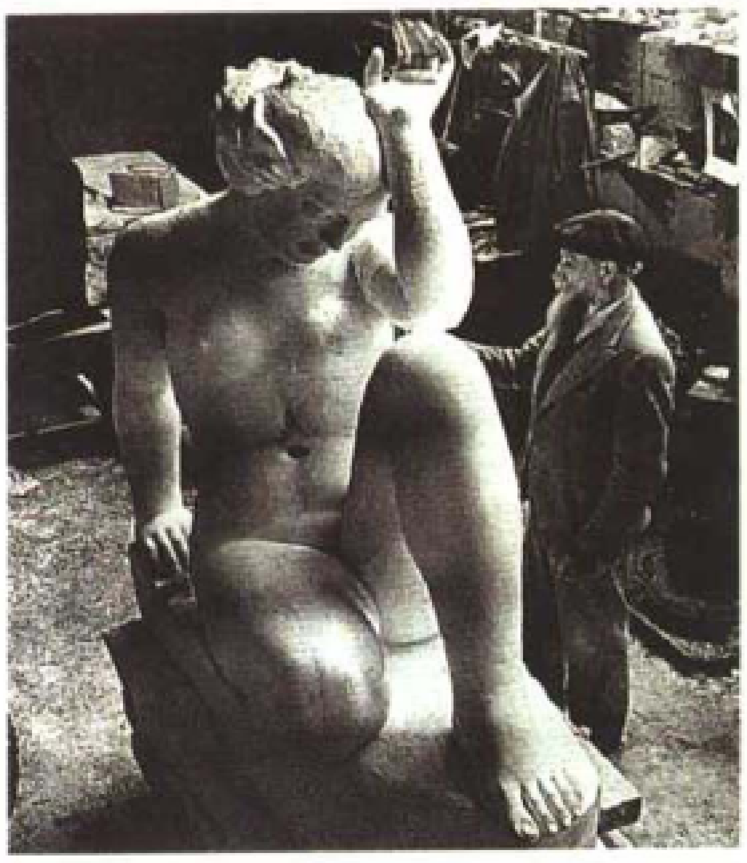

法国雕塑家、画家马约尔在创作石膏像《山岳》(1937)

马约翰

(1882 ~ 1966)中国体育家。福建厦门人。从事体育教育达52年。对体育理论、体育教学和运动训练等方面均有研究。1949年和1952年两次当选为中华全国体育总会主席，1956年当选为主席。著有《体育的迁移价值》、《我的体育经历十四年》等。

马约特岛

印度洋法属岛屿。为科摩罗群岛的一部分。面积374平方千米，人口131320。位于南纬12° ~ 13°之间，为火山岛屿，周围有珊瑚礁。岛上种植着大片的椰子树、香草和甘蔗。1976年，岛上的居民表决仍作为法属海外领地。

马泽尔(洛林)

(1930 ~)美国指挥家。曾任维也纳歌剧院院长(1982 ~ 1984年)，法国国家交响乐团音乐指导(1988 ~ 1991年)，匹兹堡交响乐团音乐指导(1988 ~ 1996年)。从1993年起任巴伐利亚广播交响乐团团长。

马泽帕

(1639/1644 ~ 1709)乌克兰的哥萨克首领。他首先为沙皇彼得大帝效力，后投靠瑞典的查理十二与彼得大帝作对。查理十二承诺将支持乌克兰的独立。1709年波尔塔瓦战役失败后，逃往鞑靼地区。他是乌克兰的民族英雄。

马扎里沙里夫

阿富汗城市。人口11万。阿富汗主要的土耳其人聚居地。古迹有重要的庙宇(15世纪)和朝圣中心，传说自11世纪起是阿里墓所在地。

马扎梅

法国塔恩省的专区首府。人口11259。产业有羊皮脱毛和机械制造。市内有博物馆。

马扎然图书馆

法国公共图书馆，位于巴黎学院大厦的左边。该图书馆根据马扎然的命令设立，1643年向公众开放，1930年划归国家图书馆。

马志尼

(1805 ~ 1872)意大利爱国志士。他立志解放全欧洲人民，1831年流亡时秘密创立"青年意大利"组织，该组织旨在建立一个统一的意大利共和国。他组织策划了一系列起义都遭到失败，流亡多年后，终于在1848年革命之际返回意大利。翌年3月，他在罗马宣布成立共和国并被推选为执政官之一。但是7月法国军队远征意大利进行干预，他再次流亡。

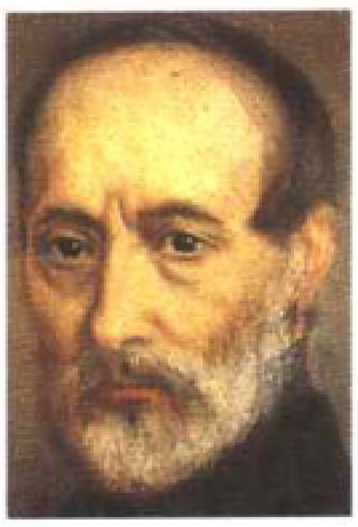

意大利爱国主义者马志尼

马致远

中国元代戏曲家。生年不详，卒于元英宗至治元年(1321)到泰定元年(1324)之间。号东篱，元大都(今北京)人。约在大德年间，在江浙行省任职。在杭州时与散曲作家卢挚唱和。晚年过隐居生活。所作杂剧，现存《汉宫秋》、《荐福碑》、《岳阳楼》、《任风子》、《陈抟高卧》、《青衫泪》、《黄粱梦》(与人合作)7种。散曲有辑本《东篱乐府》，计收小令104首，套数17套。《汉宫秋》是马致远的代表作，敷演王昭君出塞和亲故事。《青衫泪》以唐代诗人白居易长诗《琵琶行》为因，描写白居易与妓女裴兴奴的爱情故事，穿插由于商人干预而造成的纠葛。马致远杂剧的思想内容比较复杂，然而却有较大的艺术感染力，他擅长悲剧性抒情，情调凄凉、悲愤，曲词典雅清丽，脍炙人口，对元、明两代文人创作很有影响，被列入元曲四大家之一。

马兹达克起义

公元491 ~ 529年伊朗人民反对封建奴役的起义。因领导者马兹达克而得名。主张人人平等，要求土地、水源公有。参加者主要为农民、城市贫民及部分奴隶。

马兹娜(吉莉叶特)

(1921 ~ 1994)意大利女演员兼电影人。1943年她嫁给了费利尼，于1946年开始走上电影银幕。在电影《拉斯德拉达》(1954)中她大获成功。然后她拍摄了《捧腹大笑的人》(1955)、《卡比里亚的夜晚》(1957)、《财富》(1958)、《朱丽叶的精神》(1965)、《金哲和弗莱德》(1985)。

马佐

波兰东北部地区。曾经属于东普鲁士。主要地形为丘陵和平原，分布着大量湖泊。

马佐维耶茨基

(1927 ~)波兰政治家。团结工会中颇具影响力的会员。1989年8月被任命为总理，成为40年来东欧第一位非共产主义政府的首脑。翌年11月，他在总统大选中失利后辞职。

吗啡

镇痛药。盐酸吗啡呈白色结晶，无臭，味苦，能溶于水。具有镇痛、镇静、止咳、抑制呼吸及胃肠蠕动等作用。用于剧烈疼痛、心源性哮喘、麻醉前给药。禁用于分娩、哺乳期妇女及支气管哮喘和肺心病等。

玛蒂尔达(阿图瓦的)

(? ~ 1329)阿图瓦的女公爵(1302 ~ 1329年)。阿图瓦公爵罗贝尔二世之女。其侄要求继承爵位未果，自己继承了其父的爵位。

玛蒂尔达(佛兰德的)

(? ~ 1083)英格兰王后。1053年嫁给日后的征服者威廉一世。人们误以为是她下令织成著名的巴约挂毯。

玛蒂尔达(托斯卡纳的)

(1046 ~ 1115)托斯卡纳的女伯爵(1055 ~ 1115年)。她在主教叙任权之争中支持教皇，在卡诺萨堡接待了教皇格列高利七世和前来向教皇请罪的亨利四世，并把自己的属地交付罗马教廷。

玛蒂尔达(英格兰的)

(1102 ~ 1167)神圣罗马帝国皇后、英格兰女王。1114年嫁给神圣罗马帝国皇帝亨利四世。亨利四世死后，1128年她与金雀花王朝的始祖安茹的杰弗里结婚，生下一子，即日后的国王亨利二世。她与布卢瓦的斯蒂芬争夺英格兰王位。

玛格里特

(1898 ~ 1967)比利时画家。这个超现实派画家的作品多是奇特的"粘贴"，探索图像、现实、观念和语言之间关系的难以辨认的字符。"这不是个烟斗"这样的话被写在洛杉矶艺术博物馆的《图像的背叛》(1929年)上，标在不知何物的作品下面。他的作品好多收藏在布鲁塞尔现代艺术博物馆，更多则在休斯敦的梅纽收藏馆。

玛格丽特(安茹的)

(1430 – 1482)英格兰王后。西西里国王好人雷内之女，1445年嫁给亨利六世。在玫瑰战争中，她是兰开斯特派的领袖。

玛格丽特(昂古莱姆的)

(1492 – 1549)纳瓦拉王后。萨伏依的路易丝和奥尔良的查理之女，法国国王弗兰西斯一世之姐。第一个丈夫阿朗松公爵查理1525年去世，1527年嫁给纳瓦拉的亨利二世。她保护新教教徒，其王宫成为人文主义者的聚会场所，法国诗人克莱芒·马罗就受她庇护。她最重要的作品有《七日谈》(1559年发表)。

玛格丽特(奥地利的)

(1480 – 1530)萨伏依公爵夫人。神圣罗马帝国皇帝马克西米连和勃艮第女公爵玛丽的女儿。与萨伏依公爵结婚后，她下令建造了布鲁教堂。1507 – 1515年以及1519 – 1530年，她两度统治荷兰，在外交领域发挥了重要的作用。

玛格丽特(帕尔马的)

(1522 – 1586)查理五世的私生女。嫁给帕尔马公爵奥克塔夫·法尔内塞，1559 – 1567年统治荷兰。

玛格丽特(普罗旺斯的)

(1221 – 1295)法国王后。1234年嫁给法国国王路易九世，生下11个孩子。在其子腓力三世统治时期，她力图在政治事物中发挥作用。

玛格丽特(斯图亚特的)

(1424 – 1445)苏格兰国王雅克一世之女。1436年嫁给王子路易，即后来的路易十一。

玛格丽特(瓦卢瓦的)

(1553 – 1615)称玛戈王后，纳瓦拉王后，后成为法国王后。亨利二世之女，嫁给纳瓦拉的亨利（亨利四世），1599年被亨利抛弃。著有《回忆录》。

玛格丽特·布尔汝瓦(圣)

(1620 – 1700)法国修女。她在蒙特利尔创办了第一所学校，在加拿大创立了致力于教育的圣母修会。于1982年被封圣。

玛格丽特-玛丽·阿拉高克(圣)

(1674 – 1690)法国修女。作为帕赖特莫尼亚勒圣母往见会的修女，她有幸看到基督的圣心(1673 – 1675)，她传播这一崇拜。

玛格丽特一世

(1353 – 1412)丹麦、挪威和瑞典女王。丹麦国王瓦耳德玛四世之女，1363年嫁给挪威国王哈康六世。1387年其子奥拉夫死后，她成为挪威女王。1397年她促使丹麦、挪威和瑞典三国结成以丹麦国王为共主的斯堪的纳维亚联盟，史称卡尔马联盟，并拥其外甥波美拉尼亚的埃里克为三国共主。

玛拉基书

《旧约》先知书，无名氏所作(约公元前460年)。它揭露对耶和华崇拜的疏忽。

玛琅

印度尼西亚城市(在爪哇岛)。人口56万。

玛里-维克托兰

(1885 – 1944)加拿大教士和博物学家。蒙特利尔植物园的创建人。

玛丽(勃艮第的)

(1457 – 1482)勃艮第女公爵。勃艮第公爵大胆查理的独生女。1477年与奥地利的马克西米连结婚，使得荷兰和弗朗什孔泰被并入哈布斯堡。

玛丽(皮埃尔)

(1853 – 1940)法国神经科医生。夏尔科的学生，从事有关言语障碍与运动机能障碍，脑瘤、骨骼和肌肉异常的研究工作。

玛丽·德·梅迪契

(1573 – 1642)法国王后。托斯卡纳大公的女儿。1600年嫁给法国国王亨利四世。1610年亨利死去，巴黎高等法院宣布她为摄政。她遣散了亨利四世的大臣，重用孔奇尼。她恢复天主教，并改变了亨利四世反西班牙的政策，还让其子路易十三与奥地利公主安娜结婚。1614 – 1615年，她面对贵族的反对，不得不召开三级会议。1617年孔奇尼遇刺身亡，她失去了大权。1619 – 1620年，她对其子路易十三发动叛乱均遭失败。她的顾问黎塞留议定和约，使其得以重返王宫。1624年，她说服路易十三 任命黎塞留为首相。但后来黎塞留成为她的死敌，她在1630年所谓的“受骗者之日”中试图使路易罢黜黎塞留，阴谋失败后被路易流放。

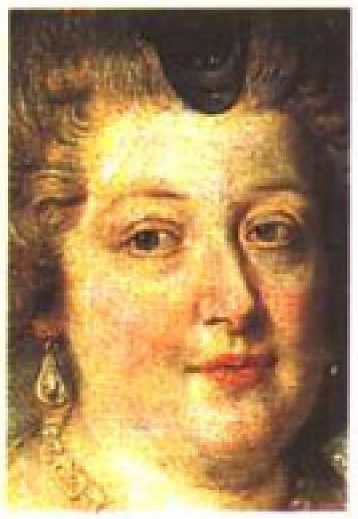
法国王后玛丽·德·梅迪契

玛丽·都铎

(1516 – 1558)英格兰和爱尔兰女王(1553 – 1558)。亨利八世和阿拉贡的凯瑟琳的女儿。她在位期间，大肆屠杀新教教徒，恢复天主教，被人们称为血腥玛丽。1554年她和西班牙的腓力二世结婚，引发与法国的战争。战争的结果是英格兰不得不把加来划归法国。

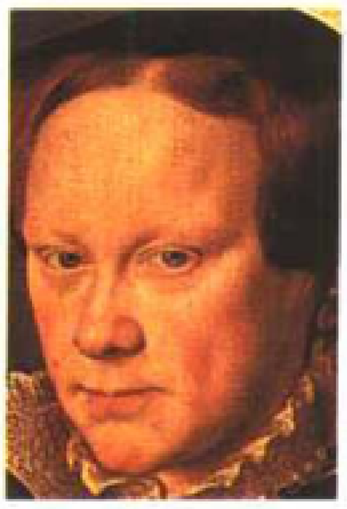
英格兰女王玛丽·都铎

玛丽·多米尼克·切鲁

(1895 – 1990)法国神学家，多明我会修女。从事中世纪神学和托马斯主义研究。

玛丽·斯图亚特

(1542 – 1587)苏格兰女王（1542 – 1567)。她的母亲雅克五世仅当了7天女王。1558年她同后来的法国国王弗兰西斯二世结婚。1560年，弗兰西斯夭亡，玛丽成为寡妇。她返回苏格兰后，面临种种困难，她既要应对新教改革，还得对付英格兰女王伊丽莎白一世的阴谋活动。1565年她与斯图亚特的达恩利伯爵结婚，生下后来的英格兰国王詹姆斯一世。后来达恩利伯爵被博斯韦尔伯爵杀死，她与博斯韦尔结婚。这场婚姻，再加上她的专制统治和天主教信仰，终于引起贵族反叛，1567年她被罢黜。玛丽不得不逃到英格兰。由于她参与试图推翻伊丽莎白的阴谋活动，被囚，最终被处死。

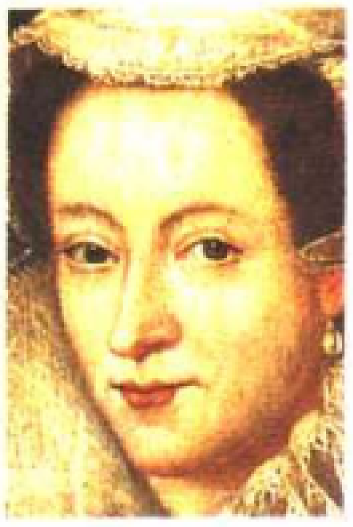
苏格兰女王玛丽·斯图亚特

玛丽·雪莱

(1797 – 1851)英国作家威廉姆·歌德文之女，1818年嫁给雪莱。著名小说《弗兰肯斯坦》的作者（1818)。同时也出版了一些给雪莱的诗集。

玛丽-安托瓦内特

(1755 – 1793)法国王后。神圣罗马帝国皇帝弗兰茨一世和玛丽亚·特蕾西亚之女。1770年与王储路易结婚。1774年路易继位成为路易十六。她极度奢侈挥霍，其亲信也十分贪婪，再加上她在项链风波中被诽谤，这一切使得她极不受欢迎。她反对改革，说服路易十六抵制革命派。她策划了1791年路易十六 ·

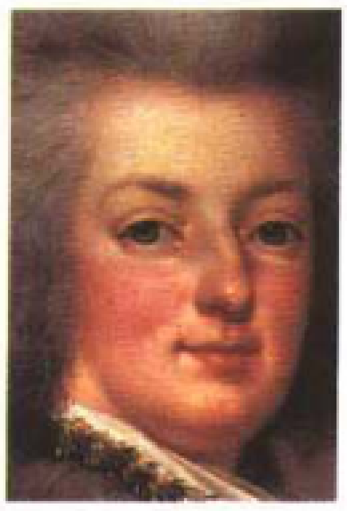
法国王后玛丽-安托瓦内特

家的潜逃，并与奥地利王宫勾结，激怒了爱国的人们。1792年8月10日起义后，被囚禁于丹普尔监狱。翌年先是转到巴黎裁判所的附属监狱，10月16日被送上断头台。

玛丽-加朗特岛

法属安的列斯群岛中的岛屿。位于瓜德罗普东南，面积157平方千米，人口13757。出产甘蔗。

玛丽-莱什琴斯卡

(1703－1768)法国王后。波兰逊王斯坦尼斯瓦夫一世之女。1725年嫁给法国国王路易十五，生有10个孩子。

玛丽-路易丝

(1791－1847)法国皇后。神圣罗马帝国皇帝弗兰茨二世之女。1810年嫁给拿破仑一世，翌年生下一子，即日后的罗马王。1813年摄政，翌年3月携子离开巴黎。1815年被封为帕尔马女公爵，先后下嫁给奥地利的奈佩格伯爵和邦贝尔伯爵。

玛丽-泰蕾莎

(1638－1683)法国王后。西班牙国王腓力四世之女。1660年嫁给路易十四，生有10个孩子，其中只有被人称作大王储的法兰西的路易活了下来。

玛丽亚·克里斯蒂娜

(1806－1878)西班牙王后。西西里岛的弗兰茨一世之女。1829年嫁给斐迪南七世。1833年成为其女伊莎贝拉二世的摄政，经历了第一次卡洛斯派发动的篡权的战争(1833－1839)。

玛丽亚·特蕾西亚

(1717－1780)奥地利女大公（1740－1780)、匈牙利女王(1741－1780)、波希米亚女王（1743－1780)。

玛丽亚·特蕾西亚女皇　奥地利帝国转变为现代化国家的很大一部分功劳都要归于玛丽亚·特蕾西亚。即使在文化领域她仍然以自己的宗教观念进行统治，在经济领域，她却使奥地利完成了早期的工业革命。然而她未能阻止普鲁士的上升。玛丽亚·特蕾西亚1717年出生于维也纳，是神圣罗马帝国皇帝查理六世的长女。1740年查理六世死后，她继承哈布斯堡王室的领地，成为奥地利女大公、匈牙利及波希米亚的女王。1736年与洛林的弗兰茨结婚，弗兰茨1745年成为神圣罗马帝国皇帝，她也从此拥有皇后的头衔。她生有很多孩子，包括日后的约瑟夫二世、利奥波德二世和玛丽-安托瓦内特。

保卫哈布斯堡领地　玛丽亚·特蕾西亚刚一继位，就得保卫哈布斯堡家族的领地。查理六世在位时1713年颁布了《国本诏书》，规定哈布斯堡王朝的领土不可分割，如果男嗣断绝，则女儿按照长幼顺序继承皇位。当时哈布斯堡的领土包括奥地利、波希米亚、匈牙利、西瓦拉几亚、荷兰和意大利的一部分领土。这一诏书相继得到各邦、各世袭领地及各欧洲大国的承认。然而受到西班牙或法国支持的玛丽亚·特蕾西亚的表兄弟们都觊觎她继承的领地或其中的某一部分。1740年爆发了旨在推翻哈布斯堡的奥地利王位继承战争，一直持续到1748年。战争中，腓特烈二世夺取了西西里（1740－1741年)，巴伐利亚的查理·阿尔贝特进驻林茨和布拉格，并于1742年被选为神圣罗马帝国皇帝。玛丽亚·特蕾西亚联合英格兰，并取得匈牙利人的信任，挽救了其邦国，并于1745年让自己的丈夫弗兰茨取得神圣罗马帝国的皇位。在大臣考尼茨的鼓动下，她抛弃哈布斯堡的老盟友英国，转而与宿敌法国结盟参加七年战争（1756－1763)，讨伐腓特烈二世。这场战争削弱了神圣罗马帝国的实力，玛丽亚·特蕾西亚也未能如愿地收回西西里。

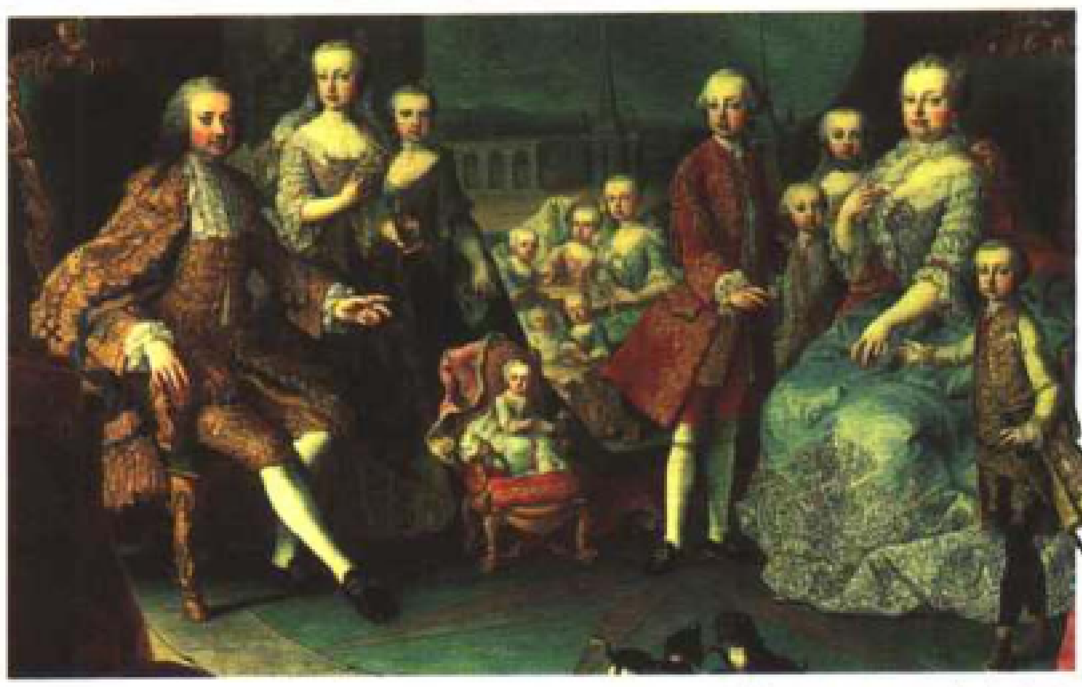
神圣罗马帝国皇帝弗兰茨一世和皇后玛丽亚·特蕾西亚，以及他们的孩子们。

印有玛丽亚·特蕾西亚头像的银币

国内改革　在内政方面，玛丽亚·特蕾西亚大大加强了中央集权，实行一系列改革重新管理各邦国。她虽然极大地受到约瑟夫大公和考尼茨、霍格韦茨等大臣的影响，但是她很有主见，被人们看作英明的专制者。她极为谨慎地尽量不去触动各邦国贵族的特权。因此她精简了行政机构，限制了各邦国的权力，并于1749年把波希米亚和奥地利的政府并入哈布斯堡直接管辖。她对待匈牙利却十分谨慎，并于1742年赐予其领地。她没有取消贵族的土地豁免权，但是建立了完整的地籍册，改善了税收状况，这样她得以加强和重组军队。玛丽亚·特蕾西亚笃信宗教，改革教育制度后，让教会进行管理。1773年她宣布耶稣会的观念已经落后，将其取缔。她还十分重视发展经济。为了充分利用资源、增加人口，她鼓励欢迎外国熟练劳动力，大力扶持矿业、冶金业和纺织业的发展。但她在农业方面无甚作为。

和约瑟夫二世共掌政权　1765年弗兰茨死去，玛丽亚·特蕾西亚想退位，但是其子约瑟夫表现出来的进行激进改革的愿望使她不安，于是继续和约瑟夫共掌政权。玛丽亚·特蕾西亚生性谨慎，努力维护君主政体和各民族的精英之间微妙的妥协，这和日后的约瑟夫二世的目标和方法都形成鲜明的对比。约瑟夫的改革措施十分激进，触犯了各邦国的利益，引起了比利时和匈牙利的反抗。在军事和外交领域，玛丽亚·特蕾西亚给约瑟夫很大的权力，接受其1772年瓜分波兰以及1775年从土耳其手中获得布科维纳地区的举动，但是1778－1779年反对约瑟夫吞并巴伐利亚的企图。

玛丽亚温泉市

捷克共和国城市(在波希米亚)。人口15378。有温泉疗养站。

玛丽-约瑟夫·苏

(1804－1857)法国女作家。她的小说(《巴黎的神秘》，1842－1843；《游荡的犹太人》，1844－1845)出现在当时报纸的专栏中，获得了巨大的成功。这些小说从社会与人文中获取灵感，描写了巴黎底层人们的苦难。

玛利亚

耶稣之母，约瑟夫之妻。主要通过马修福音书，尤其是路加福音书的前两章为人所知，它们被称为“童年福音书”。信仰很快战胜了历史资料。自教会的最初年代起，人们就相信玛利亚是由圣灵怀上耶稣的。在以后的年代里，先是在东方，人们强调圣母玛利亚在拯救中的重要性，而后在431年爱菲斯主教会议上又宣布她为“上帝之母”。11世纪时，开始信仰纯净受孕，并有玛利亚仁慈发展，尤其在贝尔那·德·克来尔沃的推动下。新教改革不仅仅攻击玛利亚的过分之处，而且同样批

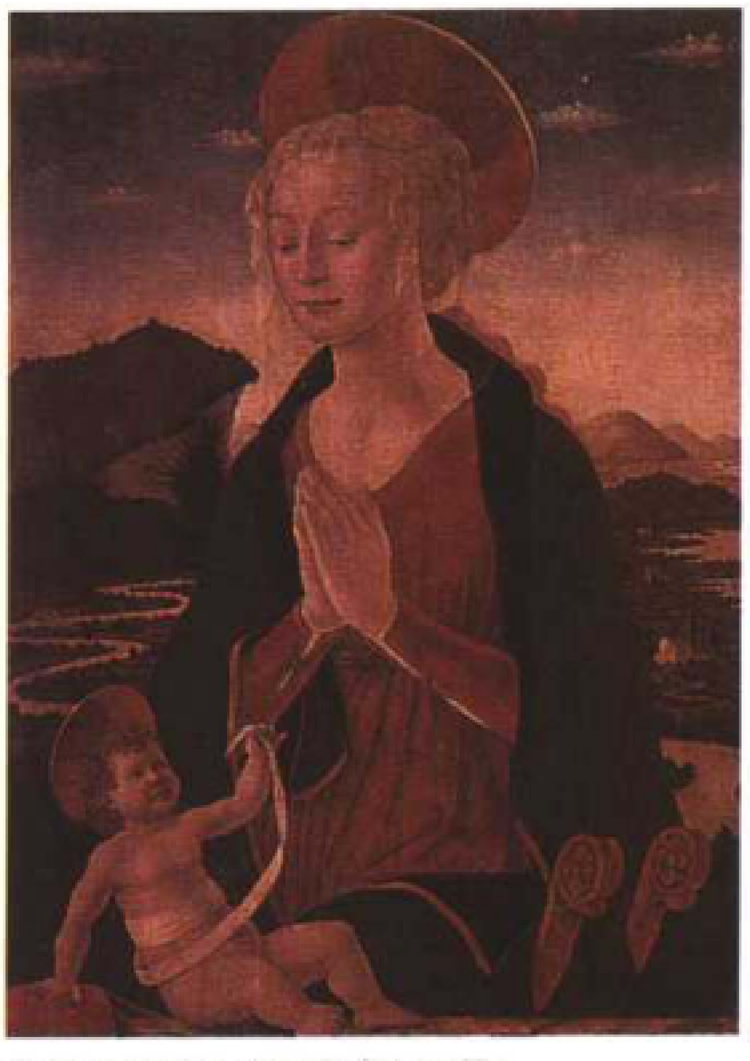
15世纪的绘画《圣母崇拜圣子》

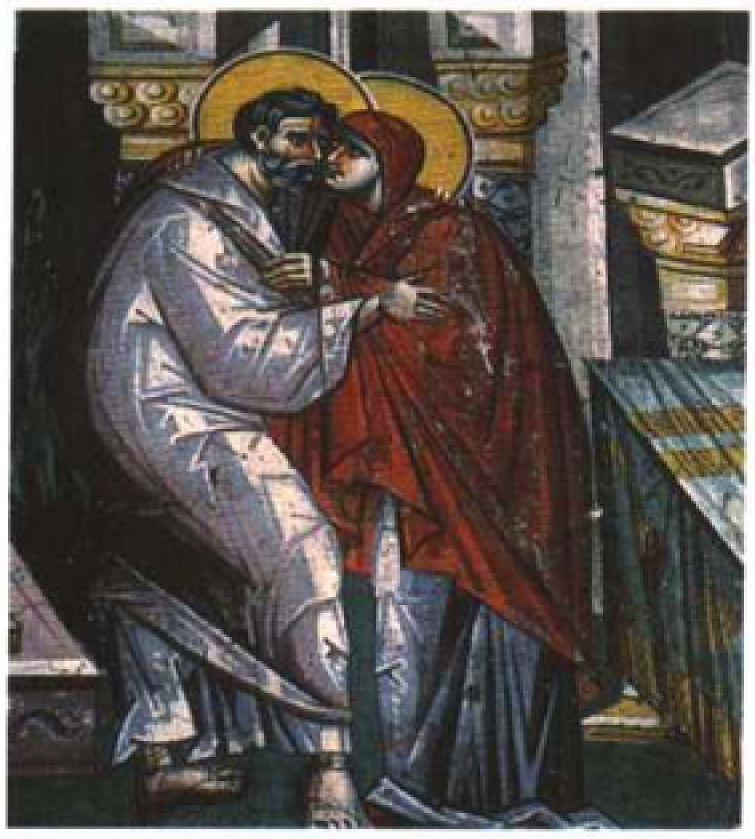

马其顿的奥赫里德镇圣克莱门特教堂中的壁画，描绘圣母玛利亚的父母(1295)

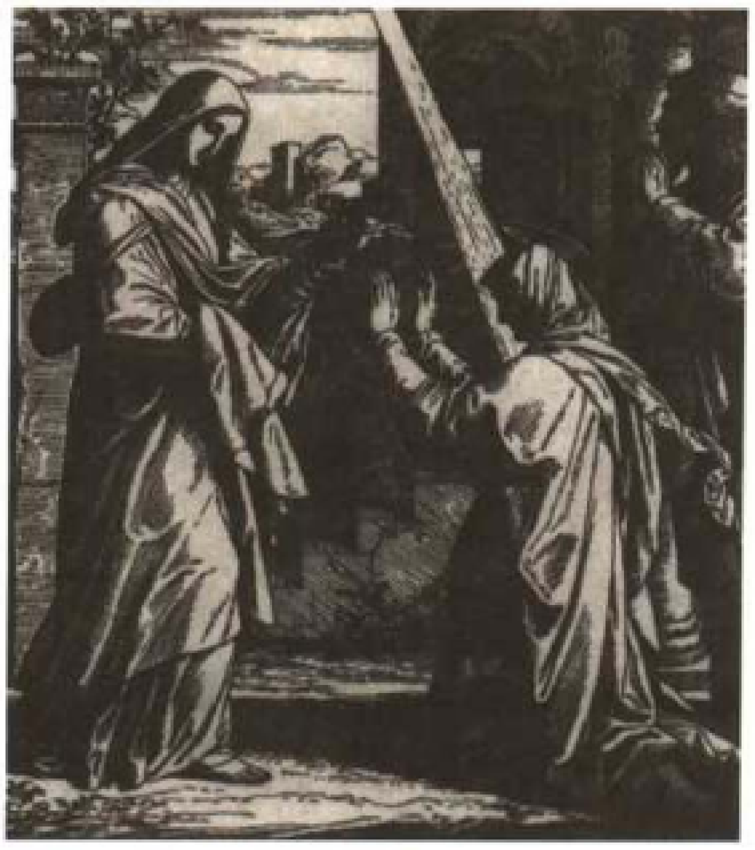

玛利亚访问以利沙伯(版画)

评其背后的神学思想。在天主教会中，纯净受孕理论于1854年被比约九世作为教条确立，升天理论也于1950年被比约十二世确立为教条。

玛利亚-马德莱娜

《福音书》中提到过的女人，是马加达人，并被耶稣七次从魔鬼那里解救出来。人们把她当作无名有罪女性，路加福音说她用香水浇耶稣的脚，这就是为什么在传统中，玛利亚-玛德莱娜被作为忏悔者受人崇拜的原因。所以人们也一直区分三个玛利亚：路加福音提到的，人们不能确定她就叫玛利亚的有罪女人；马加达的玛利亚，第一个看见复活后耶稣的人；伯大尼的玛利亚，拉撒路与马大之妹。

玛利亚娜

法兰西共和国的别名。表现为一个头戴弗吉尼亚帽的女人胸像。首次出现于1792年。

玛纳妮(安娜)

(1908～1973)意大利女演员。20世纪20年代末开始演戏，1943年拍电影。1945年，罗塞里尼的电影《开放的罗马》使她成为国际名星。后来她拍了《阿莫尔》(1948)、《贝利斯玛》(1951)、《金马车》(1953)、《罗马妈妈》(1962)。

• 精彩条目专页 •

玛雅文明

美洲印第安人创造的古代文化。远在公元前2000年～前1000年，位于今墨西哥南部和危地马拉、洪都拉斯一带的玛雅人，以科勒为中心开始创造了此文化。到公元1世纪前后，已建立了一些奴隶制城邦。4～9世纪臻于全盛，13世纪时托尔特克人征服玛雅，统治200年。15世纪，玛雅城邦衰落。玛雅人创造了象形文字，每隔20年树立一些石碑，刻上重要事件的内容和日期。主要农作物是玉米，此外还有番茄、南瓜、豆子、甘薯、可可、棉花等。为了发展农业，创造了相当精密的太阳历。1年分为18个月，每月20天，外加5天忌日，共365天。在天文、数学、建筑、雕刻和绘画方面都有很高成就，6～8世纪的波南帕克壁画，是世界壁画艺术的宝藏之一。

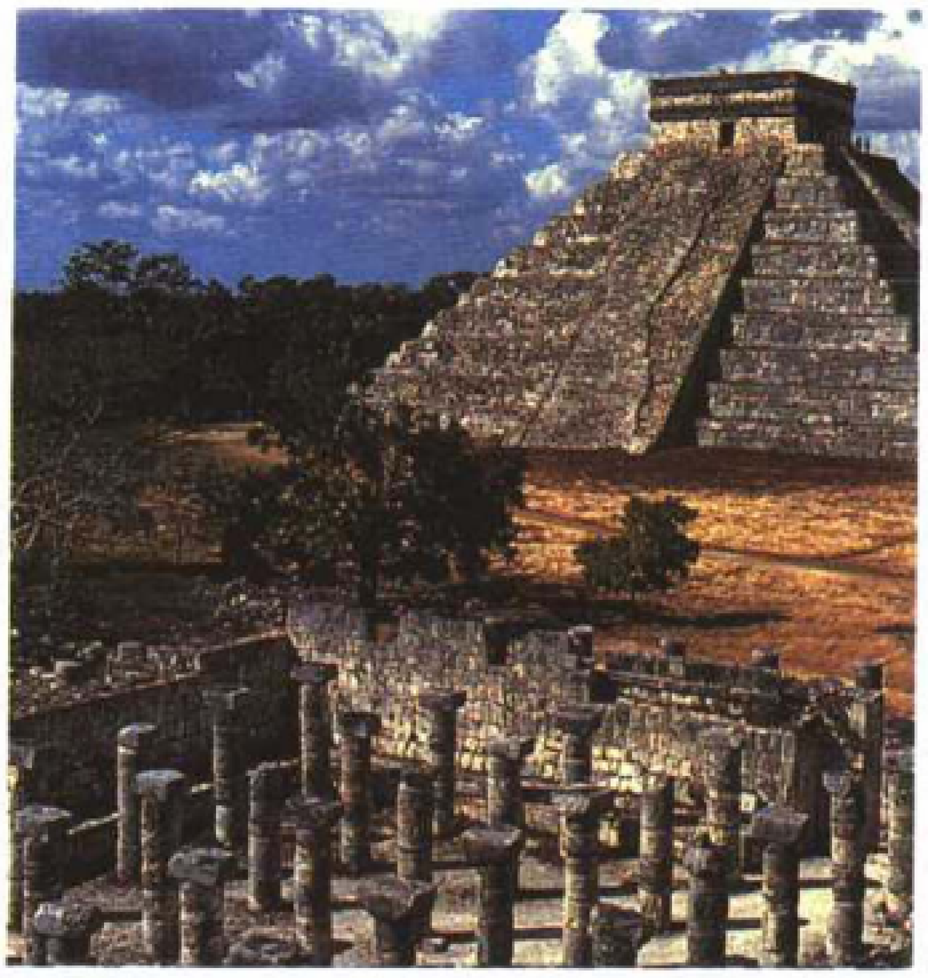

墨西哥奇琴伊察地区玛雅时期的金字塔式庙宇(950～1500)

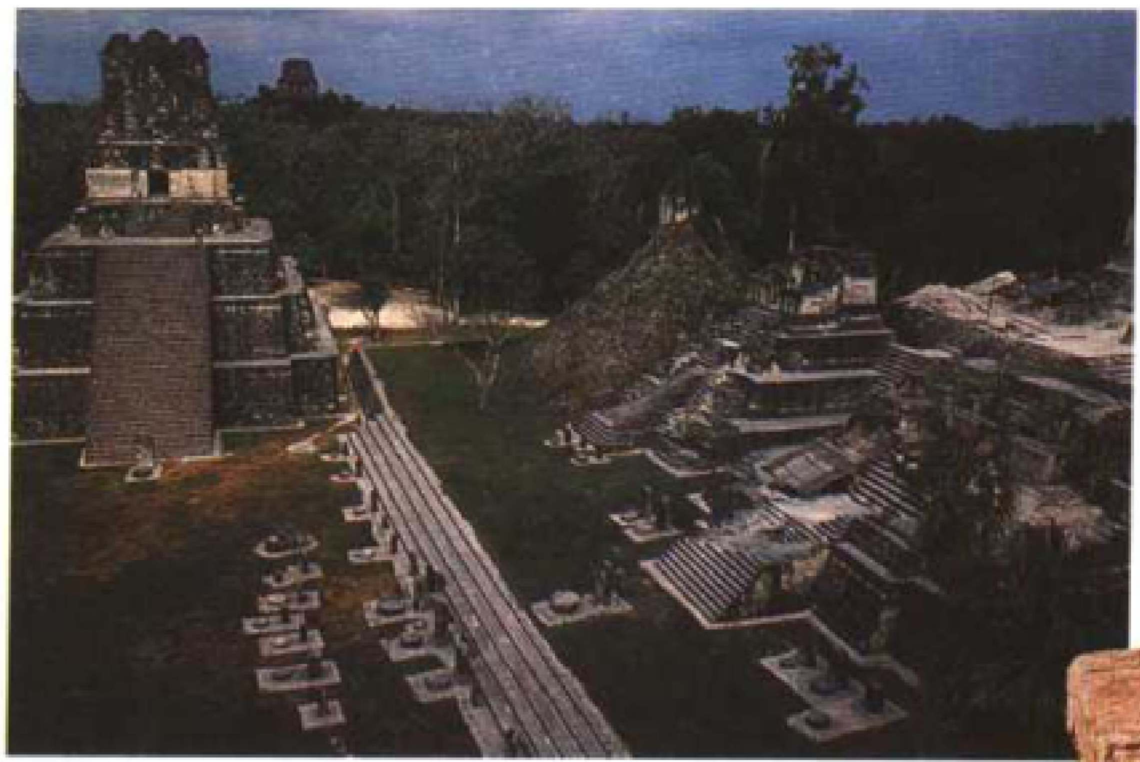

危地马拉的蒂卡尔玛雅遗址中的金字塔和宫殿(682～734)

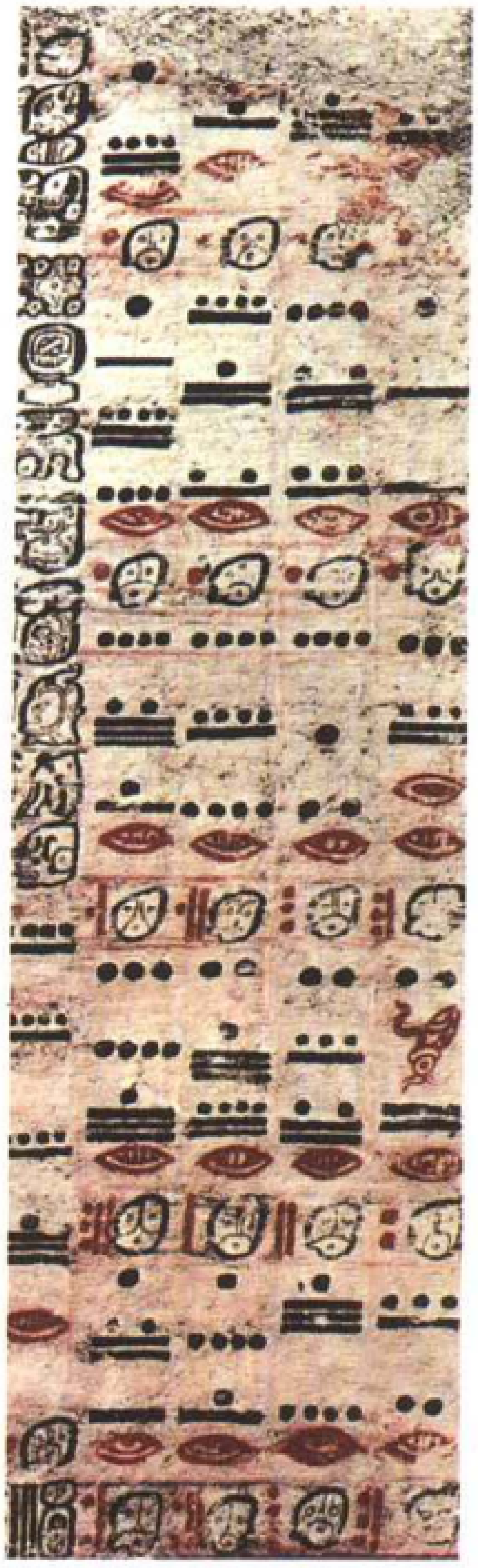

用南美洲象形文字写成的古代文献，载有玛雅人算出的各种天文数据。

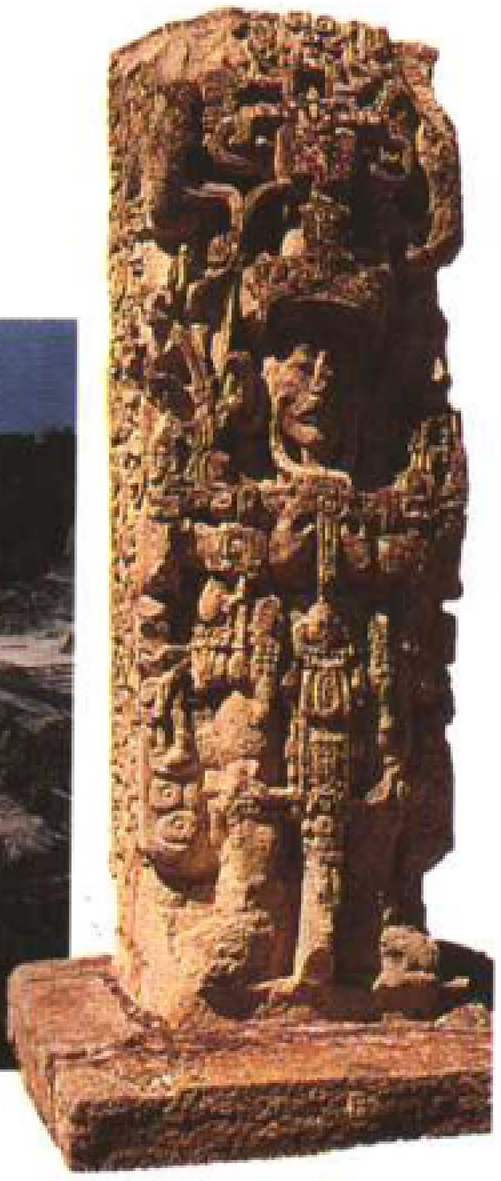

洪都拉斯的玛雅遗址中的人像石柱

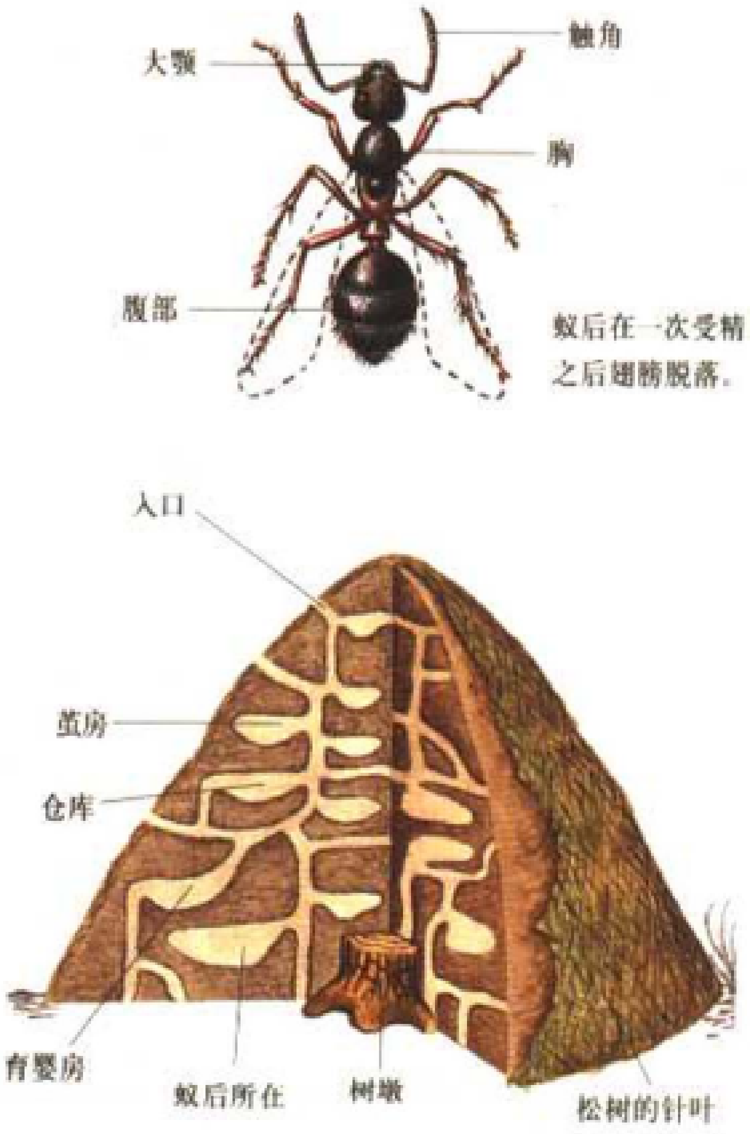

蚂蚁以及蚁巢

蚂蚁

昆虫。黑色或褐色。体小，头大，长形，有一对复眼，触角长。雌蚁和雄蚁有翅膀，工蚁则没有。在地下成群穴居。

mǎi

买办

殖民地半殖民地国家中替外国资本家在本国市场上服务的中间人和经纪人。中英鸦片战争前，广州的外国商人不得与中国商人直接贸易，须由中国的公行代理。公行雇用一些人查看进口货样，议定价格，开舱起货，并代洋商收购土货。这些人通称为买办。鸦片战争后，公行撤消，外商直接雇用中国商人代理买卖，成为外国资本家的居间人或代理人。由于他们的服务，西方列强迅速在各通商口岸建立起巨大的经济侵略势力，他们中许多人在短时间里致富。买办的消逝始于抗日战争时期。

mài

迈阿密

美国城市(在佛罗里达)。人口358548(大区人口1937094)。是大型海滨度假和冬季旅游胜地。建有机场。市内有博物馆。

迈杜古里

尼日利亚东北部城市。人口168000。

迈尔

(1814～1878)德国医生、物理学家。公认为第一个发表能量守恒和转换定律的科学家。

迈尔维尔

(1819～1891)美国作家。在波利尼西亚南海捕鲸船上的四年生活激发他创作出小说(《塔依比》，1846年；《奥莫》，1847年；《白鲸》，1851年)，紧接着又有了探寻真理的小说(《以色列陶工》，1855年；《大骗子》，1857年)，以及故事和诗歌《克拉来尔》(1876)。迈尔维尔生前默默无闻，今天被认为是美国最伟大的小说家之一。

迈加拉

希腊城市。位于科林斯地峡。人口26562。公元前7～前6世纪时这里是地中海繁荣的地区，建立了包括拜占廷在内的许多殖民地。它与雅典城邦之间发生的冲突导致伯罗奔尼撒战争。继亚里士多德之后，迈加拉的哲学流派为逻辑学的发展做出了贡献。

迈杰尔达河

北非河流。发源于阿尔及利亚，在突尼斯湾流入地中海。全长365千米。

迈克尔·杰克逊

(1958～　)美国爵士乐歌手。“杰克逊五兄弟”演唱小组中最小的一个。从20世纪80年代初开始了独唱生涯。在流行音乐领域获得了无可匹敌的商业成功。同时也擅长舞蹈(霹雳舞)。

迈克尔逊

(1852～1931)美国物理学家。对光学有一定贡献。发明迈克尔逊干涉仪，用以测量地球运动对光速的影响。所作迈克尔逊-莫雷实验的结果否定了以太的存在，奠定了爱因斯坦相对论的基础。

迈克希诺斯

第四王朝法老（约前2600年），第三座吉萨金字塔的建造者。

迈尼耶

阿尔及利亚撒哈拉沙漠绿洲。人口24000。是旅游中心。

迈萨利·哈吉

(1898～1974)阿尔及利亚民族主义者。1937年创建阿尔及利亚人民党，1954年创建阿尔及利亚民族运动。

迈斯梅尔

(1916～　)法国政治家。1960～1969年任军事部长，1972～1974年任政府总理。

迈斯特尔

(1753～1821)萨瓦的政治家、哲学家。反革命理论家，罗马教廷的辩护者。1802～1817年被撒丁国王任命为驻俄国彼得堡公使。其主要著作有：《论法兰西》（1796）、《教皇》（1819）及《圣彼得堡之夜》（1821）。其弟格扎维埃(1763～1852)，著有《环室之旅》（1795）。

迈松

(1771～1840)法国元帅。1828年他率兵南征希腊。1830年任外交部长。1835～1836年任战争部长。

迈松阿尔福

法国瓦勒德马恩省城市。位于马恩河边。人口51749。有兽医学校。工业有饼干厂。

迈松拉菲特

法国伊夫林省的专区首府。位于塞纳河边。人口22258。建有赛马场。迈松古堡是建筑师芒萨尔的杰作(1642年)。市内有赛马博物馆。

迈索尔

印度城市(在卡纳塔克)。位于德干高原。人口652246。产业有纺织工业。是古代迈索尔王国首都。古迹有晚期印度—穆斯林风格的宫殿。

迈索隆吉翁

希腊城市。位于伊奥尼亚海(在帕特雷湾)。人口12674。它因1822～1823年和1826年当地人英勇反抗土耳其人的战斗而闻名。

迈塔克萨斯

(1871～1941)希腊将军、政治家。1936年任首相，实施专制统治，直至临终。

迈锡尼文明

古代希腊的青铜文化。爱琴文明的组成部分，分布于希腊半岛南部的迈锡尼、帕罗

迈锡尼文明：迈锡尼古城遗址中的围墙和狮子门(前14世纪)

迈锡尼文明：从坟墓中出土的金制人面像(前16世纪)

斯、太林斯等地区。前1600年左右，希腊人的一支——阿卡亚人从巴尔干进入希腊南部。前1500年，他们开始建立城邦，修筑宫殿，并且与克里特人发生了激烈的斗争。前1450年左右，迈锡尼人战胜了克里特人。迈锡尼人使用线形文字，这种文字的材料说明迈锡尼社会是奴隶制社会。统治者为了维护自己的利益，修建了坚固的城堡和高大的围墙，著名的石头城门狮子门至今仍存。约在前12世纪初，迈锡尼与小亚细亚城邦特洛伊发生了战争，苦战10年攻克特洛伊城，但己方也精疲力竭。此时，另一支希腊人——多利安人侵入南希腊，迈锡尼文明终结。

麦德

(1863～1931)美国哲学家和社会心理学家。他是社会心理学的先驱，试图展示自我和思想观念的产生。著有《精神、自我及社会》(1934)。

麦德林

哥伦比亚城市。位于圣菲波哥大西北。人口148万。哥伦比亚的经济中心和第二大城市。是纺织中心。古迹有殖民时代的教堂(17世纪末至18世纪)。

麦迪逊

(1751～1836)美国政治家。共和党的创始人之一。1809～1817年任美国总统。

麦迪逊市

美国城市。威斯康星州首府。人口191262。市内有大学。

麦迪亚

阿尔及利亚城市。麦迪亚省首府。人口72000。

麦地那

沙特阿拉伯城市(在汉志地区)。人口50万。是伊斯兰教圣城。先知穆罕默德曾于622年为逃避迫害由麦加移居至此。大清真寺内埋藏着先知和他的爱女及其早期的两个继承者的遗骸。

麦尔顿

(1910～　)美国社会学家。其方法论(结构功能主义)基础见于《社会学理论与方法基础》(1949)。

麦加

沙特阿拉伯城市。麦加行政区首府。人口618000。麦加是穆罕默德的故乡和伊斯兰教的圣城。到麦加朝圣是所有穆斯林一生中应尽的义务。

麦加里

(1898～1969)美国电影人。劳莱和哈代的电影编剧，1929年导演了第一部长片，并很快成为插科打诨的喜剧专家。他拍摄了许多优秀影片：《狐狸的晚餐》(1933)、《奢侈的胡格乐先生》(1935)、《青年广场》(1937)、《神圣的真理》(1937)、《灼热的黄昏》(1958)。

麦加事件

1987年麦加朝觐期间发生的大规模流血事件。是年7月31日，各国伊斯兰朝觐者在麦加做完下午祈祷后，几千名伊朗朝觐者突然在大清真寺外游行示威，高呼打倒美国、打倒苏联、打倒以色列口号。沙特警察进行干预，双方发生冲突，死伤1千余人。其中有275名伊朗人、85名沙特警察和42名其他国家朝圣者。

麦金利

(1843～1901)美国政治家。1896年当选美国总统。他提出麦金利税法，实行贸易保护主义。同时坚持帝国主义政策，挑起美西(班牙)战争，使夏威夷群岛归属美国。1900年再次当选总统。1901年被一名无政府主义分子刺杀。

麦金利山

北美洲最高峰(在阿拉斯加)。海拔6194米。

麦金托什

(1868～1928)英国建筑师、装饰家。他是新艺术时代“格拉斯哥”学派的领袖人物，该学派的作品以典雅简洁、与众不同（家具等）而著称。他曾建立城市艺术学校(1897年及其后)。

麦卡当

(1756～1836)英国工程师。利用碎石块铺路方法的发明人。

麦卡锡

(1908～1957)美国政治人物。共和党人，曾任参议员。1949年起领导了激烈的反共产主义运动（麦卡锡主义）。1954年，参议院对他“违反参议院传统的行为”进行正式谴责，他从此一蹶不振。

麦卡锡主义

法西斯主义在美国的表现形式之一，以参议员麦卡锡的鼓吹、推行为代表，故名。麦卡锡在1950年～1954年领导“抵制共产党渗透美国政府机构的活动”期间，操纵参议院常设调查委员会，任意迫害共产党人和进步人士，在美国政治和社会生活中掀起一股反政治潮流。因其活动发展到指控五角大楼(国防部所在地)的陆军部“姑息共产党”，触怒美国统治集团。1954年12月受到参议院谴责，被撤除参议院常设调查委员会主席职务。

麦考利

(1800～1859)英国历史学家、政治家。他的著作《英国史》，获得巨大的成功，还因此被授予贵族头衔。

麦考密克

(1809～1884)美国发明家和工业家。校准了第一台批量生产的割草机，并于1847年创立农机生产的重要机构。

麦克阿瑟

(1880～1964)美国将军。1944～1945年任太平洋盟军司令，接受日本的投降。1950～1951年为朝鲜联合国军司令。

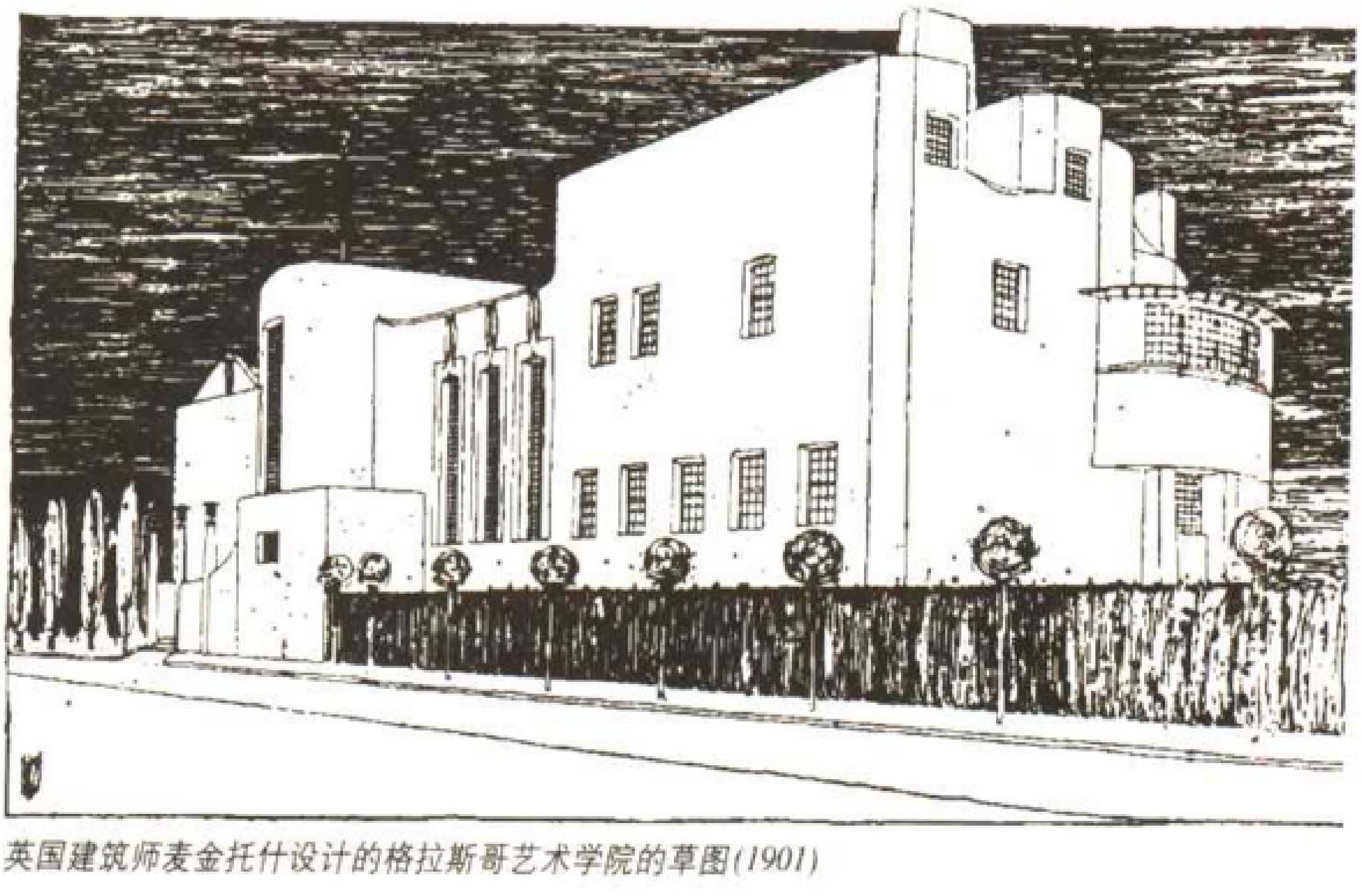

英国建筑师麦金托什设计的格拉斯哥艺术学院的草图(1901)

麦克拉翰

(1914~1987)英国裔加拿大电影人。他采用了一项应用于连环画的技术，使图画可以直接印在胶片上。另外他还在他的动画片里尝试了许多不同的技术，作品有：《山顶上》(1946)、《邻居》(1952)、《布朗基特·布兰克》(1954)、《独一无二》(1968)。

麦克劳德

(1876~1935)英国医生。定居加拿大后，进行大量生理化学研究，并同班蒂恩一起发现胰岛素。1923年获诺贝尔奖。

麦克伦

(1911~1980)加拿大社会学家。作为大众媒体专家，他认为每一文化的主要特征表现在其传播与再生产的技术上(《古登堡银河》，1962；《理解媒体》，1964)。

麦克马洪

(1808~1893)法国元帅。第二帝国时期，他在克里米亚战争（攻取马拉科夫）和意大利战役（马振塔大捷）中一举成名。1864~1870年出任阿尔及利亚总督。1870年普法战争中被俘，获释后被任命为凡尔赛军司令，这支军队于1871年5月镇压了巴黎公社起义。1873年5月24日，梯也尔垮台后，他在试图复辟的拥护君主政体者的支持下当选为共和国总统。他任命布罗伊公爵组阁，支持建立教权主义的“道德秩序”。但是在1877年10月参议院选举，以及1879年1月的众议院选举中共和党人都拥有多数。1879年1月30日麦克马洪辞职。

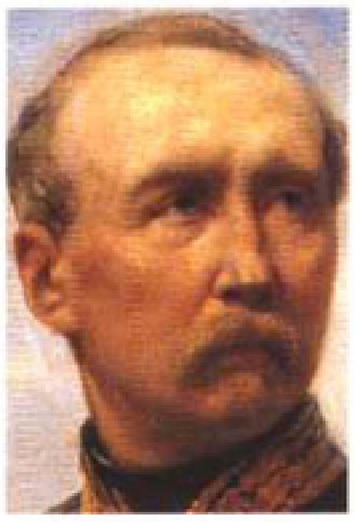

法国元帅、总统麦克马洪

麦克马洪线

英国为侵略中国西藏而设计的所谓“中印边界线”。由参加西姆拉会议的英国政府代表麦克马洪(1862~1949)同西藏地方当局代表背着中国中央政府代表于1914年3月24日在德里以秘密换文方式制定。该线西起不丹边境向东延伸，在中印东段边境地区，把历来属于中国的90000平方千米地区划归当时英国统治的印度。历届中国中央政府从未承认该线。

麦克米伦

(1894~1986)英国政治家。1924年当选保守派下院议员。1955年任财政大臣。1957年出任首相。1963年辞职。

麦克佩斯

(?~1057)苏格兰国王(1040~1057)。他杀死邓肯一世后自立为王。后死于邓肯一世之子马尔科姆三世之手。莎士比亚以他为原型创作了名剧《麦克白》(1605)。

麦克斯韦

(1831~1879)英国物理学家。在法拉第工作的基础上，建立了电磁场的基本方程，即麦克斯韦方程组。从该理论得出，电磁过程在空间是以一定速度(相当于光速)传播的，并得出光的本质是电磁波的结论。晚年致力于筹建和主持卡文迪许实验室。此外，在热力学、分子物理学、光学等方面也有成就。

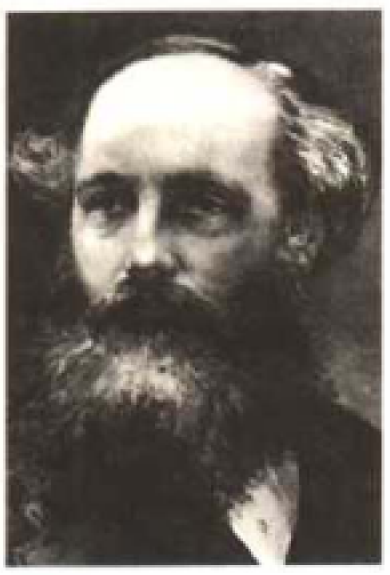

英国物理学家麦克斯韦

麦克唐纳

(1765~1840)法国元帅。他曾追随拿破仑并在1809年的瓦格拉姆和1813年的莱比锡战役中立功。但1814年他加入了要求拿破仑退位的行列，后归顺路易十八。

麦克唐纳(约翰)

(1815~1891)加拿大政治家。加拿大自治领第一任总理（1867~1873）。1878~1891年再次出任总理。他保证了西北部地区的殖民化。

麦克唐纳(詹姆斯)

(1866~1937)英国政治家。1911~1914年及1922~1937年两度出任工党领袖。他宣传改良主义的社会主义。1924年他担任第一个工党内阁的首相。1929年再次掌权。号召各国削减军备，开展国际合作。1931年随着经济危机的愈演愈烈，他不得不组成联合政府。1935年辞职。1937年在航海途中死去。

麦肯齐

(1795~1861)加拿大政治家。反对派新闻记者，共和党议员。1837年他曾试图发动上加拿大（今安大略）起义。

麦肯森

(1849~1945)德国元帅。他1915年在加利西亚和塞尔维亚，1916~1918年在马其顿指挥奥地利—普鲁士联军，后被弗朗谢·埃斯普雷打败。

麦莱特(安托尼娜)

(1929~)加拿大法语小说女作家。《阿加迪》的史诗作者。

麦勒

(1923~)美国作家。他的小说以幽默的笔调分析了“美国的社会神经官能症”(《裸体与死亡》，1948年；《美国之梦》，1965年；《性的俘虏》，1971年)。

麦雷特

(1604~1686)法国戏剧诗人。他与索弗尼斯贝一同创作了第一批格律古典悲剧中的一部(1643年)。

麦莫尼德

(1138~1204)犹太医生、神学家和哲学家。阿尔穆哈德迫害之后，他不得不离开西班牙。先到非斯，后到巴勒斯坦，最后作为阿尤布王朝的医生定居于埃及。其用希伯来文和阿拉伯文写就的百科全书式的著作，主要有三本：《灯》是对《密西那》里程碑式的评论(1168)，包括13篇文章，后成为犹太教礼拜仪式的一部分；《密西娜托拉》(1180)是在亚里士多德精神指导下写就的宗教哲学论著；《迷途者指南》，阿拉伯文(1190)，应一些知识分子要求而写。麦莫尼德对直至19世纪的犹太哲学及中世纪拉丁哲学产生了重大影响。

麦纳麦

巴林首都。位于巴林岛。人口152000。

麦斯麦

(1734~1815)德国医生。1775年，提出有关动物磁气理论。在巴黎工作时，从1778年起，他主持的经验交流会及治疗性集体会诊使其赢得极其良好的声誉。

麦哲伦

(1480~1521)葡萄牙航海家。出生于一个小贵族家庭。1505年参加葡萄牙海军去印度作战。1511年葡萄牙攻打马六甲，打开了通向马鲁古群岛(即今天的印度尼西亚)的大门。麦哲伦在这场战役中一举成名。他和宇宙学家法莱罗一道决定向西航行到达马鲁古群岛，第一次环行美洲（1512年）。麦哲伦和法莱罗认为，根据1494年葡萄牙和西班牙签订的关于瓜分世界的托德西利亚斯条约，马鲁古群岛从属于西班牙而非葡萄牙，便为西班牙的查理一世效力。1519年9月他们率领5艘船165人和意大利传记作家安东尼·皮加费塔从加的斯附近的桑卢卡尔出发开始航行。翌年2月，船队进入拉普拉塔，在巴塔哥尼亚海岸边停航，11月成功地穿过他们要找的海峡(后以麦哲伦的名字命名)。1521年3月到达马里亚纳和菲律宾时，船队仅剩下3条船。4月，麦哲伦在马克坦岛上与当地人作战时被杀。11月，船队在巴斯克人埃尔卡洛的率领

葡萄牙航海家麦哲伦

满洲国：傀儡皇帝溥仪(左六)即位时与日本关东军司令官菱刈隆(左五)等人合影

下到达马鲁古群岛，这时只剩下两条船。最终只有一条船“维多利亚”号载着18名船员成功地绕过非洲，于1522年9月6日的抵达塞维利亚，返回西班牙。

麦哲伦海峡

位于美洲南端和火地岛之间的海峡。

脉搏

动脉的搏动。随着每一个心动周期，动脉的压力发生周期性波动，这种周期性的压力变化引起动脉血管发生搏动。正常成人在安静状态下，脉搏每分钟60～100次。

脉冲星

又称“快速脉冲射电源”或“脉冲射电源”。具有短周期脉冲辐射和强磁场的快速自转中子星。是20世纪60年代天文学的四大发现之一。辐射是偏振的，多呈单峰和双峰形，绝大多数在射电波段发射。辐射能来自自转能。具有超高密、超高温、超高压、超强辐射等特征。至1986年上半年发现443颗。

mǎn

满汉全席

集中国满汉两族烹调精华于一席的清宫豪华宴席。始于中国乾隆年间，有200多年的历史。以满族擅长的烧、烤等方法，结合汉族炸、炒等方法，将大量名菜名点兼收并蓄，全席菜式多达200多款，要上134道热菜、48道冷盘和各式点心等。

全席菜肴繁多，一夕之间不能尽餐，分全日进行或连续两日至三日终席。原料多为各地贡品，取精用宏，争奇斗胜，有山珍、海味、珍禽、异兽、鲜蔬、名果等。餐具为金杯、银盘、玉盏、象牙筷等珍品。辛亥革命后，满汉全席逐渐简化为大汉全席，后又转化为燕翅席、鸭翅席等宴席菜式。

满洲国

通称伪满洲国。日本帝国主义在中国东北制造的傀儡政权。成立于1932年3月1日。定都长春(后改称“新京”)，清朝末代皇帝溥仪任执政，年号大同。第一任国务总理是郑孝胥。1932年9月15日与日本政府签订了《日满议定书》，使日本帝国主义操纵了中国东北的政治、经济、军事和文化等一切大权。1934年3月1日改称“满洲帝国”，溥仪由“执政”改称“皇帝”，改年号为康德。国务总理改由汉奸张景惠担任。溥仪名为皇帝，实为囚徒，言行均受日本人监控。由日本人任厅长的总务厅，总揽了伪政府的一切大权。伪满洲国统治中国东北13年，是日本帝国主义对中国东北人民实行残酷殖民统治的工具。1945年8月，抗日战争胜利，伪满洲国即被摧毁。

满族

中国少数民族。主要分布在辽宁、吉林、黑龙江等地，以辽宁为最多。人口约为982.1万(1990)。其直系祖先为明代女真族，往上可追溯到隋唐靺鞨、北朝勿吉、汉代挹娄与周代肃慎。女真的名称出现于唐末五代，当时契丹人称黑水靺鞨为女真。12世纪初，以完颜部为核心的女真人，建立金国政权，不久灭辽与北宋，成为与南宋对峙的王朝。金代女真人进入中原地区后，吸收汉族先进的经济文化，绝大多数女真人已融入汉族当中。元代与华北地区的汉族和契丹人一同被视为“汉人”。16世纪末至17世纪初，以建州、海西两部女真人为主体，把分布在东北地区的女真人统一成为共同体。后金太宗天聪九年(1635)正式改“诸申”(女真)为满洲。崇德元年(1636)改“后金”为清。顺治元年(1644)清军入关，夺取中央政权。1911年辛亥革命后推翻满清王朝，满洲人简称满族。

满族操满语，属阿尔泰语系满—通古斯语族满语支。原有的满文失传，只有黑龙江某些边远的满族聚居村屯，少数人会说满语，其他地方绝大多数满族人已通用汉语文。曾信仰萨满教。社会状态与汉人相同，处在封建地主经济阶段。主要从事农业生产，仅东北地区部分满族聚居地区兼营牧猎生产。生活习惯与婚姻制度与当地杂居民族相同。部分聚居地区还保留一些本民族的习俗。1949年中华人民共和国成立后，实行民主改革，铲除封建地主经济制度，实行土地改革，大力发展农业生产。大力推行民族自治政策，施行民族平等，建立了11个自治县。

满族妇女在纺线

满族传统服装

màn

曼·雷

(1890～1976)美国画家、摄影师。他在纽约参加达达派运动，后于1921年到法国巴黎定居。他的电影短片体现了超现实主义的影响(根据德斯诺斯的诗改编的《海上星辰》，1928年)。同样他的绘画和实物组合作品也体现了某种尖刻或诗意的想像力。

曼彻斯特

英国城市。位于奔宁山脉以西。人口397400。大曼彻斯特地区包括曼彻斯特城市和9个县，面积1287平方千米，人口2445200。是英国的第二大商业和金融中心。当地几乎完全放弃了棉花加工工业，代之以机械电器制造(铁路设备)、电子、化工等产业。市内有大学。古迹有建于15世纪的大教堂。市内的博物馆包括城市艺术画廊(内有拉斐尔前派绘画)。

曼德海峡

阿拉伯半岛和非洲之间的海峡。连接红海和亚丁湾。

曼德拉

(1918～　)南非政治家。非洲国民大会

的领袖。1960年非国大运动被禁止后，他领导武装斗争反对种族屠杀政策。1962年被捕，1964年被判处终生监禁。1990年获释后，先后被任命为非国大的副主席、主席（1991～1997年）。他和德·克勒克等人推动了南非的民主化进程。1994年在南非首次多种族大选中，他当选为南非共和国总统。1999年届满退位。1993年诺贝尔和平奖得主。

曼德勒

缅甸中部城市。位于伊洛瓦底江边。人口533000。是商业中心。该市建立于1857年，1860～1885年间缅甸最后几代国王定都于此。市内的佛教寺庙以其精美的木制建筑闻名遐迩。

曼德勒·塞法里姆

(1835～1917)俄国意第绪语和希伯来语作家。现代希伯来文学的创始人之一。他用意第绪文描写了东欧少数民族聚居地的生活(《瘸儿游记》，1878年)。

曼德人

主要包括马林克人、萨拉克列人、班巴拉人、索宁克人和迪乌拉人的人种，操尼日尔—刚果语。

曼恩伯爵

(1841～1914)法国政治家、军官。加入社会天主教党，1871年创建天主教工人俱乐部，1876年当选议员。主张建立先进的社会立法，与共和政府结盟，同反教权的人作斗争。

曼恩公爵

(1670～1736)法国国王路易十四和蒙特斯庞侯爵夫人的私生子，后取得合法地位。1714年继法定王子们之后被路易十四承认为王族，并在其他王子之后享有王位继承权。但是路易十四死后，其遗嘱被宣布无效。曼恩便策划绑架奥尔良公爵，立西班牙国王腓力五世为法国摄政，失败后被囚（1718～1820）。他的妻子波旁-孔代的路易丝(1676～1753)，大孔代的孙女。她在索镇主持的宫廷名噪一时。

曼恩克

(1921～1961)波兰电影人。反对意识形态的模式化和形式主义，拍摄的影片有：《路上的一个男人》(1956)、《艾洛伊卡》(1958)、《出卖运气》(1960)、《女游客》(1961～1963，他死后才完成)。

曼恩·卢瓦尔

法国卢瓦尔河地区的省份，安茹地区占其中的大部分面积。省会昂热。专区首府有绍莱、索米尔、瑟格雷。共有364个市镇，面积7166平方千米，人口732942。名胜有卢瓦尔-安茹-都兰地区自然公园。

曼弗雷迪

(1232～1266)西西里国王（1258～1266)。神圣罗马帝国皇帝腓特烈二世合法的私生子。在保卫王国抵御安茹的查理战役中死去。

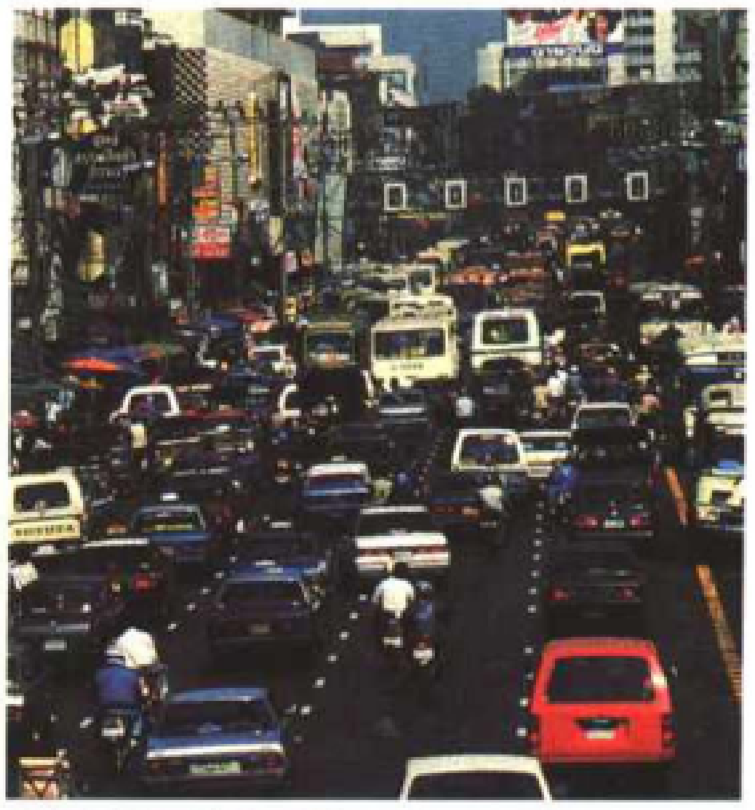

泰国曼谷阻塞的交通

曼谷

泰语的意思是“天使城”，泰国的首都。位于泰国湾附近的湄南河(昭披耶河)三角洲。它拥有5000多万人口，是全国政治、商业、文化和工业大都市，也是海上出口港和旅游中心(有机场)。于1782年被国王拉玛一世定为首都。留有许多18世纪的古迹，如教堂、寺院以及皇宫(现为国家级博物馆)。

曼哈顿

美国纽约的一个区。西边为哈德孙湾，北边是哈莱姆河，东边是伊斯特河，南面朝向上纽约湾。尽管人口较少(不到140万人)，曼哈顿仍然是纽约的中心地区。

曼海姆

德国城市(在巴登-符腾堡)。位于莱茵河与内卡河交汇处。人口305974。它是河港城市和工业中心(铁路与电器设备制造、化工)以及文化中心(建有大学)。古迹有18世纪的大型古堡。市内有美术馆。

曼吉什拉克半岛

哈萨克斯坦的半岛。是干旱高原，位于里海边。出产石油。

曼凯维奇

(1909～1993)美国电影导演。执导了电影《龙堡》(1946)。他的电影迎合最广大的群众。他对一些主题一直情有独钟，比如对妇女的描写。他尽力去挖掘真实的生活，主要作品有《夫妻关系》(1949)、《夏娃》(1950)、《凯撒》(1953)、《赤脚女伯爵》(1954)、《爬行动物》(1970)、《猎犬》(1972)。

美国电影剧作家曼凯维奇的影片《赤脚女伯爵》剧照

曼里克

(1440～1479)西班牙诗人。15世纪甘西奥尼人的第一位抒情诗人。

曼纳林

(1867～1951)芬兰元帅和国家领导人。他于1918年战胜布尔什维克之后被选为摄政。1939～1940年，他指挥芬兰军队抵抗苏联的入侵。1941～1944年他站在德国一边同苏联作战。1944～1946年任芬兰总统。

曼内托

埃及僧侣、历史学家。公元前3世纪生于塞本尼托斯。他曾用希腊文写过一本埃及史，这本史书只剩下断简残篇。他划分埃及王朝的方法至今仍为历史学家所接受。

曼尼普尔

印度东北部的邦。人口1826714。首府因帕尔。

曼涅里克二世

(1844～1913)埃塞俄比亚皇帝。1889年

美国纽约市曼哈顿区鸟瞰

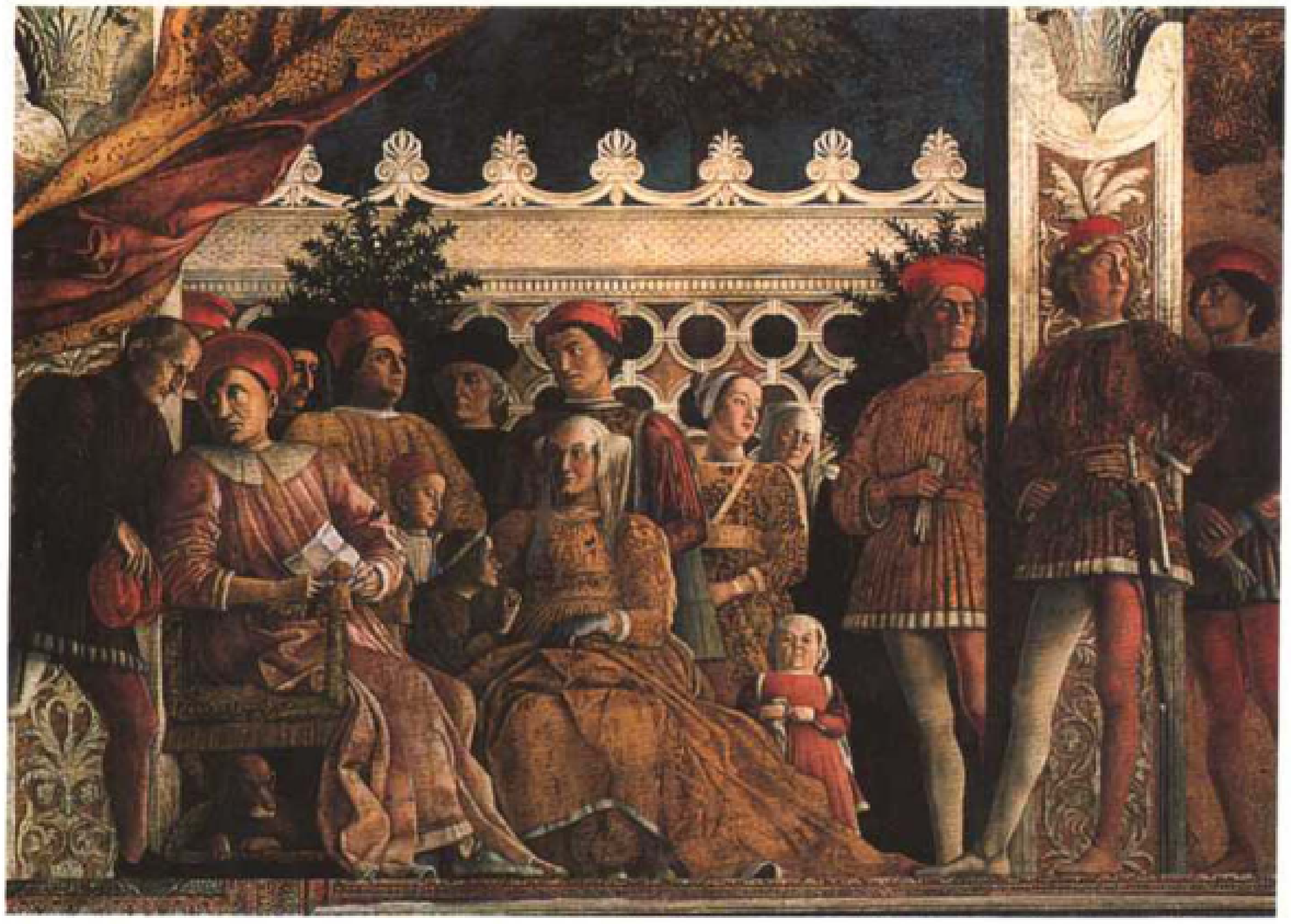

意大利画家曼特尼亚描绘的贡扎加王朝卢伊季三世的家庭与庭院(壁画，1474)

登上皇位，同年与意大利签定一条约，意大利认为该条约使埃塞俄比亚成为其保护国。曼涅里克1893年宣布废除该条约。1896年在阿杜阿打败意大利军队。极力限制英国、法国的影响。1907年退位。

曼努埃尔二世

(1348~1425)拜占廷皇帝（1391~1425)。他试图征服土耳其苏丹，遭到失败，并不得不于1424年向其称臣。

曼努埃尔一世

(1118~1180)拜占廷皇帝（1143~1180)。他打败了西西里的诺曼人和塞尔维亚人，但在攻打威尼斯时受挫，并败于土耳其人(1176)。

曼努埃尔一世(葡萄牙)

(1469~1521)绰号大曼努埃尔，幸运儿曼努埃尔。葡萄牙国王（1495~1521)。在他统治时期，葡萄牙处于殖民扩张的顶峰，曼努埃尔式建筑也蓬勃发展。

曼奇尼家族

意大利家族。其中最为著名的是马萨林的几个侄女，她们跟随马萨林到了法国。包括：

洛尔(1636~1657)，梅尔科尔公爵旺多姆的路易之妻。

玛丽(1640~1715)，科洛纳公主。洛尔的妹妹。路易十四对她极为迷恋。

奥拉唐丝(1646~1699)，马萨林侯爵夫人。洛尔和玛丽的妹妹。在英格兰国王查理二世的宫廷里因其美貌而著名。

曼施泰因

(1887~1973)德国元帅。作为伦德施泰特集团军的参谋长，他制定了1940年对法国进攻的行动计划。1942年他攻下了克里米亚，而后在俄国战线指挥一个集团军直至1944年。

曼斯菲尔德

(1888~1923)英国女作家。她以新闻报道(《游园会》，1922年)而闻名，她还留下《日志》(1927)和《出信》(1928)。

曼斯霍尔特

(1908~1995)荷兰政治家。先后担任欧洲经济共同体执行委员会副主席（1967~1972)、主席（1972~1973)。他主张欧洲农业的现代化。

曼苏尔

(?~775)阿拔斯王朝第二代哈里发(754~775)。762年兴建巴格达城。

曼苏拉

埃及城市。位于地中海附近。人口259000。1250年法国国王圣路易被囚禁于此。

曼特尼亚

(1431~1506)意大利画家、版画雕刻家。在帕杜亚城学习了绘画（当时多那太罗在那里工作），他的绘画事业却是在曼图阿城得到发展的（壁画《夫妻卧室》；公爵宫殿，完成于1474年）。他有力的造型语言（浮雕、透视法）和他的装饰方法对整个意大利北部地区产生了巨大的影响。

曼特农夫人

(1635~1719)路易十四的第二任妻子。法国作家多比涅的孙女。从小受加尔文教熏陶，后皈依天主教。1652年与诗人卡斯伦结婚。卡斯伦死后，她奉命照料路易十四和蒙特斯庞侯爵夫人的孩子们。1683年王后玛丽-泰蕾莎死后，她与路易十四秘密结婚。她对路易十四的影响很大，尤其鼓励路易驱逐新教，在宫廷实行一套严格的礼节。1715年路易十四死后，她引退到圣西尔，创办圣路易王室教养院，教育贫穷的贵族出身少女。

曼佐尼

(1785~1873)意大利作家。受宗教影响的诗和爱国戏剧的作者。他因被树为意大利浪漫主义典范的历史小说(《未婚夫》，1825~1827)而闻名。

慢性腹泻

每日大便超过三次，粪质稀薄，容量增加，脂肪增多或有不消化食物、脓血等称为“腹泻”，病程超过二个月为慢性腹泻。临床有慢性菌痢、阿米巴痢疾、肠结核、溃疡性结肠炎、结肠癌等均伴有此症。除应用止泻药外，主要是病因治疗。

慢性肝炎

多种病因引起病程在半年以上的肝脏慢性炎症性疾病。分为迁延性、慢性活动性两种。大多由乙型肝炎、非甲非乙型肝炎病毒感染发展而来，亦有酒精和药物中毒致病。表现为乏力、食欲不振、肝区隐痛、肝肿大、肝功能损害、蜘蛛痣等。给予葡萄糖、维生素（B族、C和K)、干扰素、肌苷等治疗。

慢性肾功能不全

各种慢性肾病后期的一种临床病症。肌酐清除率小于50毫升/分，按其程度可分为肾功能不全代偿期、氮质血症期和尿毒症期。尿毒症是肾功能不全晚期的表现。主要病症是肾功能损害严重，代谢产物潴留，水电解质紊乱、酸中毒，患者厌食、恶心呕吐、头昏、贫血、少尿、惊厥、昏迷等表现。应治疗原发病，给予促进蛋白质合成的激素并对症治疗。

漫画

（详见第224页）

漫游

收集了7~8世纪诗篇的第一部正式的日本诗歌集。

máng

芒代尔

(1885~1944)法国政治家。先后出任克里孟梭内阁办公室主任（1917年），邮政通讯部部长（1934~1936)，殖民部部长(1938~1940)。1944年被维希政府的警察枪决。

芒德

法国洛泽尔省省会。位于洛特河畔，巴黎以南576千米，人口13103。是大主教府所在地。古迹有14~16世纪的哥特式大教堂和哥特式桥梁。市内有分别坐落在公馆和礼拜堂内的两座17世纪的博物馆。

芒德兰

(1724~1755)法国强盗。经商破产后，成为走私犯的头目，攻击包税人。1755年被捕，受车轮刑而死，是人民心目中的英雄。

• 精彩条目专页 •

漫画

以社会各种事态为题材，通过夸张、比喻、象征、寓意等手法，使画面产生幽默、诙谐、风趣的效果，借以讽刺批评或赞扬某些人或事，是一种寓批评教育和娱乐于绘画中的艺术形式。

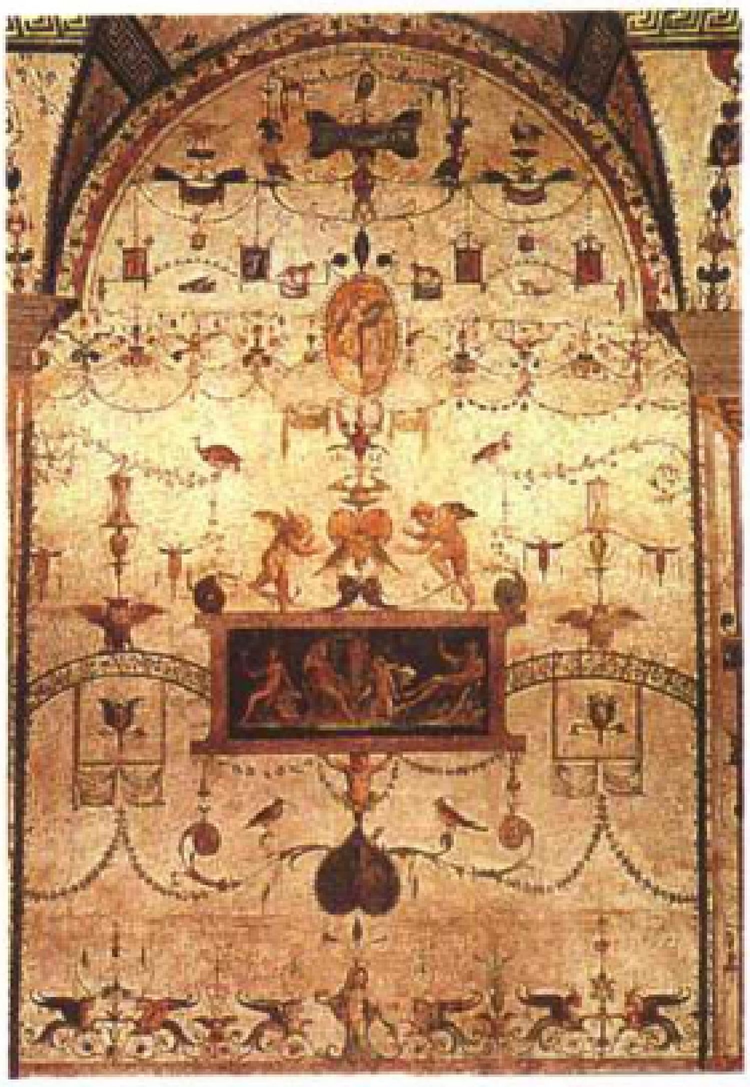
用滑稽人物画做的装饰(1575)

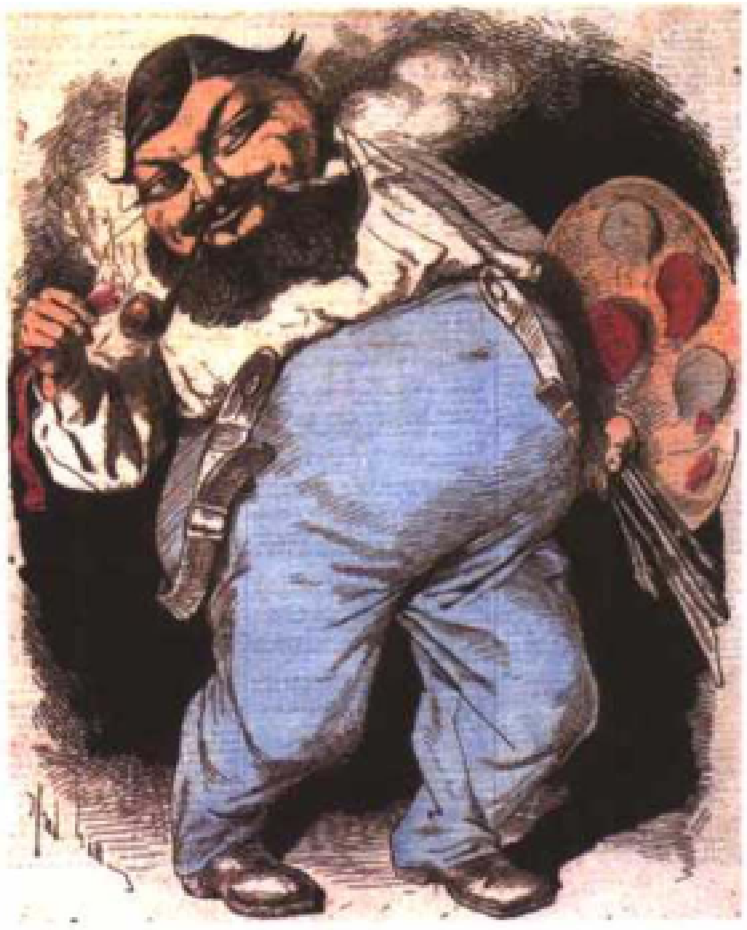
漫画人物

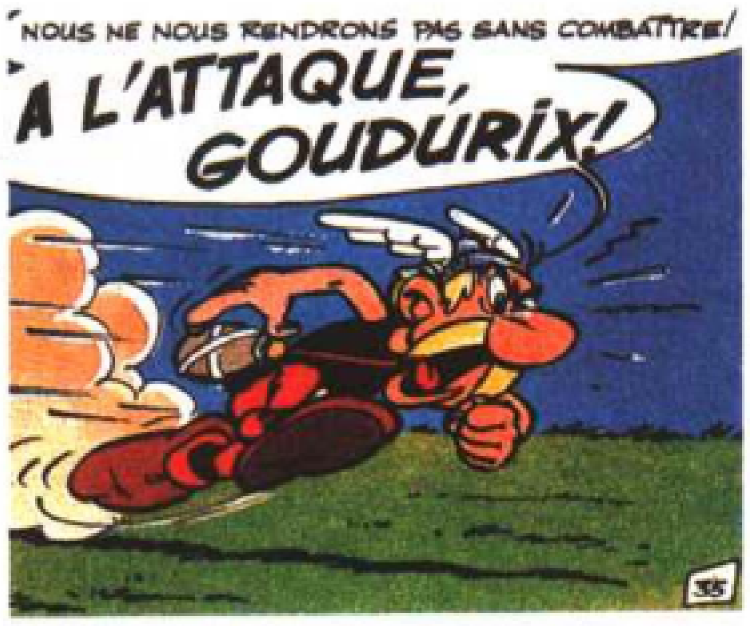
NOUS NE NOUS RENDRONS PAS SANS COMBATTRE!
A L'ATTAQUE, GOUDURIX!
35
幽默作品的主角“阿斯特里斯”

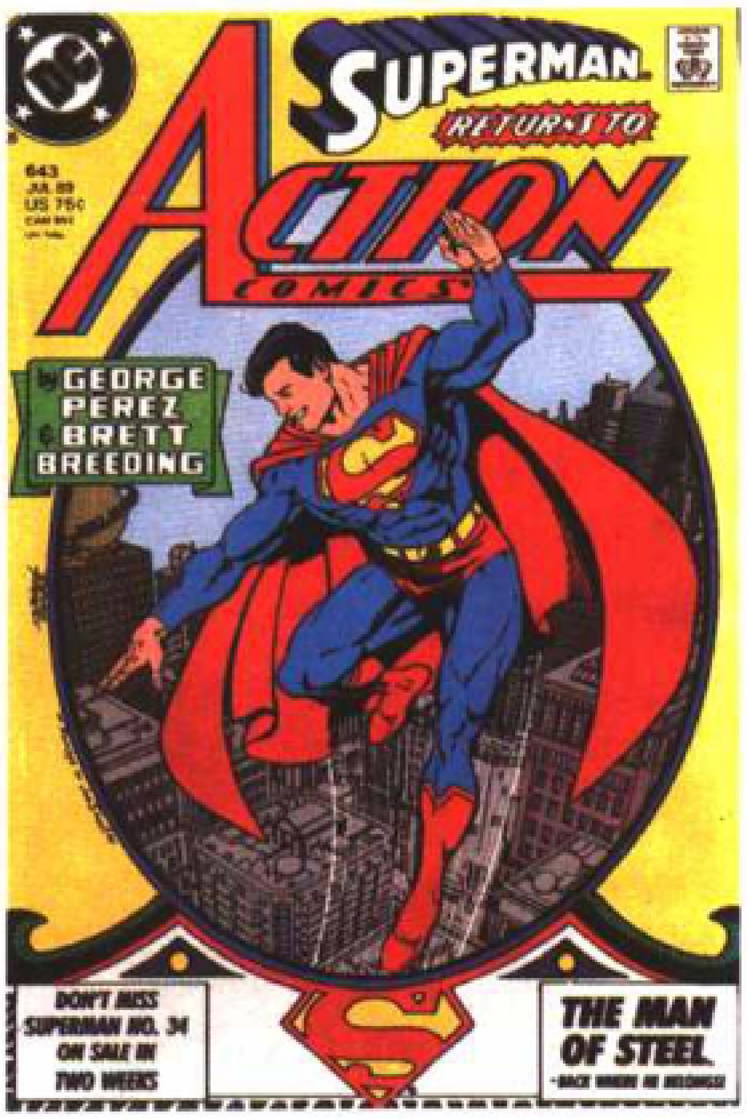
SUPERMAN
RETURNS TO
ACTION COMICS
643 JUL 89 US 75¢
GEORGE PEREZ BRETT BREEDING
DON'T MISS SUPERMAN NO. 34 ON SALE IN TWO WEEKS
THE MAN OF STEEL
幽默作品的主角“超人”

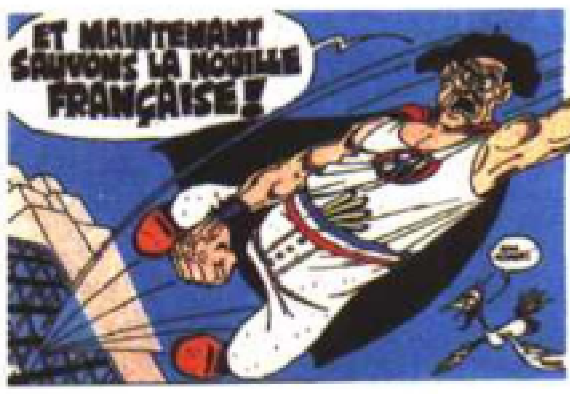
ET MAINTENANT SAUVONS LA NOUILLE FRANÇAISE!
幽默作品的主角“超级杜庞”

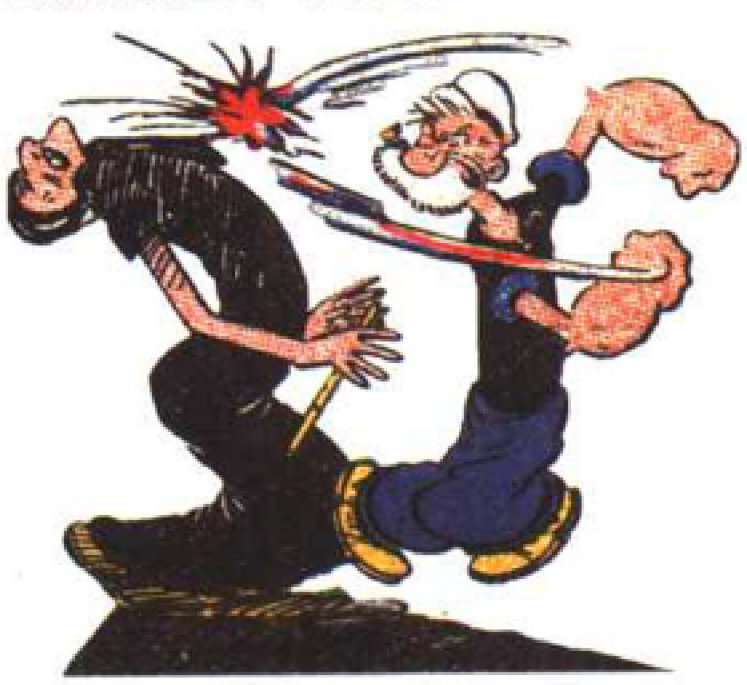
幽默作品的主角“大力水手”

芒然

(1866 - 1925)法国将军。1898年成为刚果-尼罗河委员会成员。1916年为凡尔登战役的胜利做出贡献。1918年在攻击战中再立战功。

芒让

(1852 - 1937)法国植物学家。隐花植物研究者。

芒萨尔

(1598 - 1666)法国建筑师。在他身上拥有古代和意大利风格中所有的古典主义特征。他在巴黎为修会（教堂，1632年变成了圣玛利教堂）和私人（许多住宅，但现存极少，例如马雷区的德布罗斯宫）设计建筑，修建了加斯东-奥尔良·德·布卢瓦宫的侧翼（1635年）和梅松城堡（1642年）。1645年他接手瓦尔德格拉斯教堂的修建，但因为太过追求完美而进展缓慢，最后被勒梅西耶取代，但还是按照他的设计图纸施工。

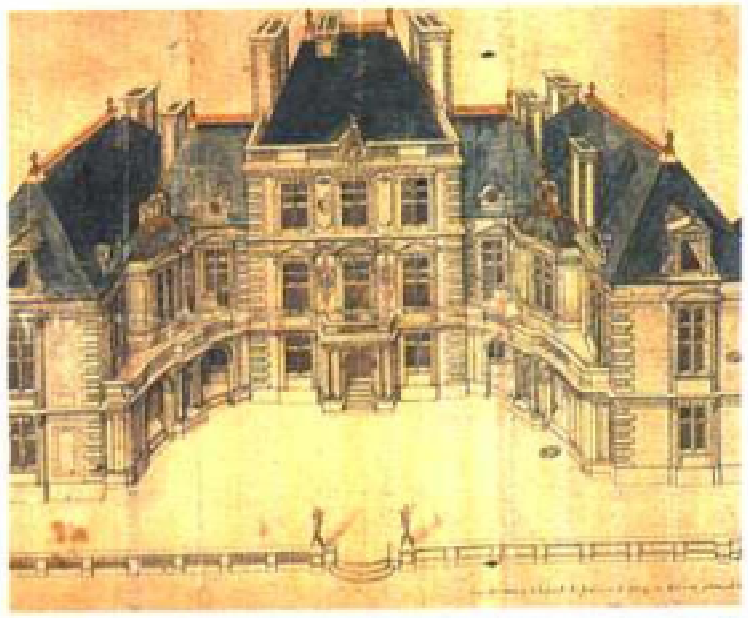
法国建筑师芒萨尔设计的弗雷纳的贝尔尼城堡(始建于1623年，现已不存)

芒什

法国下诺曼底大区的省份。省会圣洛。专区首府有阿夫朗什、谢堡和库唐斯。共有602个市镇，面积5938平方千米，人口481471。

芒斯特

爱尔兰共和国西北部省份。包括10个郡、市。面积24126平方千米，人口1008443。

芒特弗农

美国地名(在弗吉尼亚州)。位于波托马克河畔。是美国第一任总统华盛顿的故居和墓地。

芒特拉若利

法国伊夫林省的专区首府。位于塞纳河边。人口44031。主要工业有机械制造和化工。古迹有重要的哥特式教堂(1170 - 14世纪)和罗马式教堂。市内有收藏着画家马克西米连·吕斯作品的博物馆。

芒通

法国滨海阿尔卑斯省的专区首府。位于地中海沿岸。人口29266。是旅游中心。古迹有圣米歇尔广场上的巴罗克风格教堂和礼拜堂。市内有博物馆。

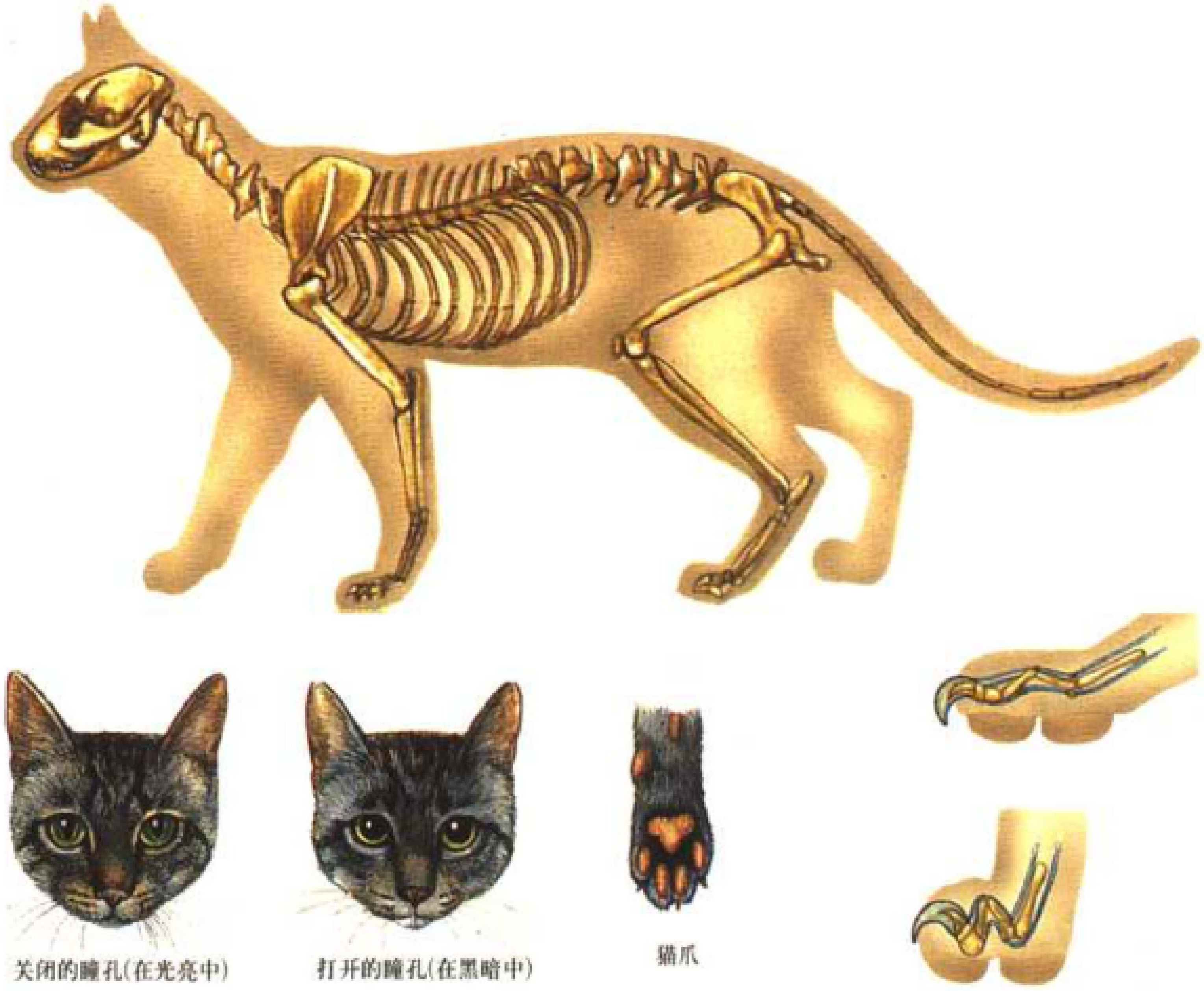
关闭的瞳孔(在光亮中)
打开的瞳孔(在黑暗中)
猫爪

猫的骨架、眼睛和爪子

māo

猫

肉食哺乳类动物。脸短而圆，爪子可伸缩，分为家猫和野猫。属猫科。

猫的夜间视觉非常好，在观察、跳跃、攀登方面有很强的能力，有着猎手的特性。猫的特点是舌头粗糙，胡须敏感(触须)，爪子可伸缩。野猫的种类(如狞猫、豹猫等等)和家猫的种类都很多。母猫在生理上成熟需要将近9～10个月的时间，怀孕8～10周后可产下2～6只小猫。猫的平均寿命是12～15岁。

猫鲨

鲨的一种。体形小，不伤人，出没于沿海地区。皮色浅，缀有褐色斑点。

猫头鹰

鸟类。体大，羽茶色，有褐斑。眼大，橙色。生活于岩穴和树洞，以啮齿类、兔和大型猎禽为食。栖息于欧洲、亚洲和北非。

猫头鹰镜

德国14世纪的传奇人物，以笑话著称。他是个农民，严格执行命令，却从不去理解其中的意图。夏尔·德·科斯泰在《神话》(1867)中，将其描绘成荷兰人民抵抗西班牙统治的象征。

máo

毛淡棉

缅甸港口。位于萨尔温江河口。人口322000。

毛发

皮肤的附属结构。除手掌和足底等处外，全身都有毛发。毛发分毛干和毛根两部：露在皮肤外为毛干，埋在皮肤内为毛根，周围有毛囊包绕。毛根末端的细胞分裂活跃，使毛发能更新和不断生长。如果毛囊破坏，毛发脱落后则不能再生。毛囊及其周围组织如受化脓菌侵犯而发生炎症，则形成疖肿。

毛茛

开黄花或白花的草本植物。前者称为黄花毛茛，后者称为白花毛茛。春天开花。

毛公鼎

中国西周晚期周宣王时青铜器。清道光末年陕西岐山出土。立耳，深腹，圜底，蹄足，口沿下饰一周重环纹，下加一道弦纹。腹内壁有铭文32行497字，内容是记周王册封毛公，追述文王、武王创业之功，叹本世祸患不止，委毛公以重任。现藏台湾故宫博物院。

毛拉

阿拉伯文的音译。原意为“保护者”、“主人”。穆斯林对伊斯兰教学者的尊称。中国新疆地区有些穆斯林对阿訇也称为毛拉。

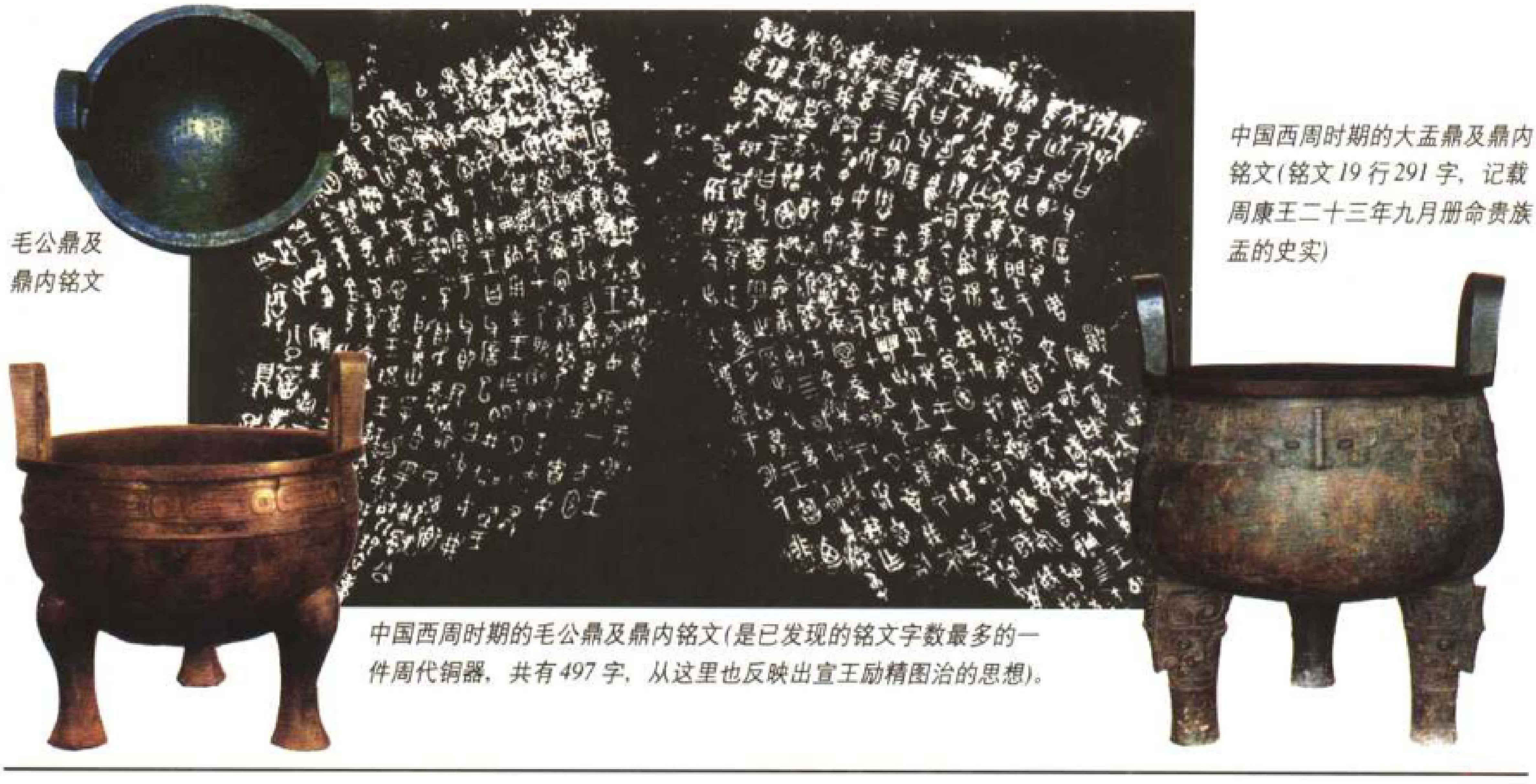

毛公鼎及鼎内铭文

中国西周时期的大盂鼎及鼎内铭文(铭文19行291字，记载周康王二十三年九月册命贵族盂的史实)

中国西周时期的毛公鼎及鼎内铭文(是已发现的铭文字数最多的一件周代铜器，共有497字，从这里也反映出宣王励精图治的思想)。

• 精彩条目专页 •

毛里求斯

印度洋岛国。位于马达加斯加岛以东约900千米、离留尼汪岛东北不到200千米。

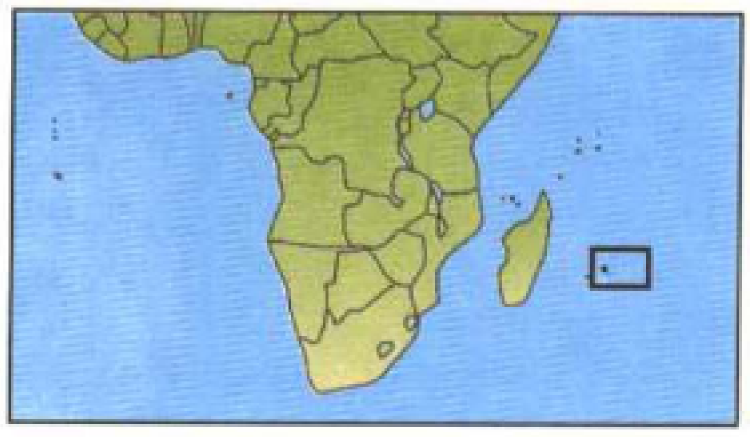

毛里求斯地理位置示意图

印度洋太阳鸟

全称：毛里求斯共和国。首都路易港。面积2040平方千米。人口113万。官方语言为英语。宗教有印度教、天主教、伊斯兰教。货币是毛里求斯卢比。政体是议会制。国家元首为共和国总统。政府首脑为总理。立法机构为70名议员组成的立法会议，任期5年(其中62名经选举产生，8名任命)。

地理概况 毛里求斯由火山形成，气候湿润，人口来源多样，有印度人(约占70%)、欧洲人、非洲人和华人。人口密度很高(每平方千米超过500人)。农业主要有供出口的甘蔗，以及茶叶和烟草。设立免税区后工业有所发展，传统产业有食品工业。旅游业发展很迅速。但岛国的经济受就业不足、外贸赤字和外债沉重等因素影响依然非常脆弱。

历史 1507年葡萄牙人发现毛里求斯岛。17世纪时荷兰人在此定居，并为纪念荷兰王子莫里斯而将该岛命名为毛里求斯岛。

1715年法国人取代荷兰人，并改名为“法兰西岛”。英国人夺取该岛后(1810－1814年)又将岛名恢复为“毛里求斯”，并利用印度的劳动力种植甘蔗发展经济。该岛后由于苏伊士运河的开凿和甜菜糖的竞争而逐渐衰落。

1968年成立独立国家，为英联邦国家。

1992年毛里求斯改为共和国。

2002年，总统为奥夫曼，总理拉姆古兰。

秀美的岛屿景色

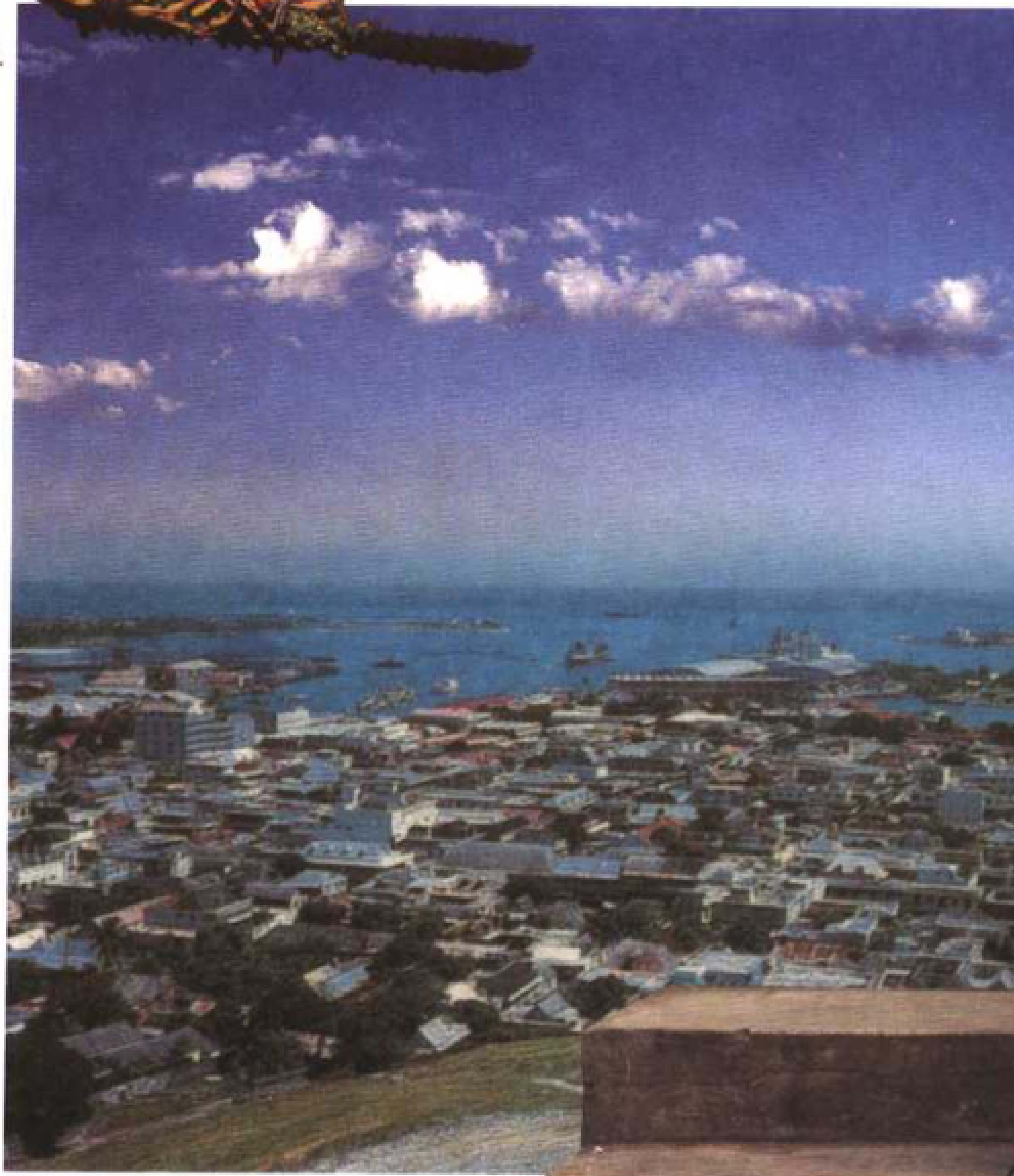

毛里求斯首都路易港

毛里求斯岛上的树木

毛里求斯岛上的男孩

• 精彩条目专页 •

毛里塔尼亚

非洲国家。位于大西洋沿岸。

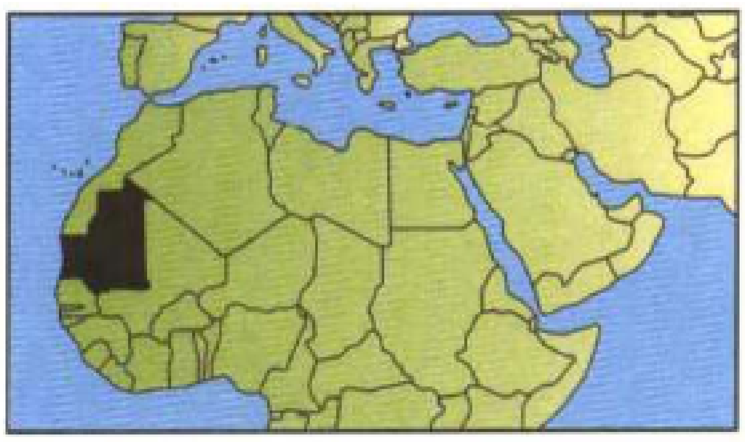

毛里塔尼亚地理位置示意图

首都努瓦克肖特远眺

全称：毛里塔尼亚伊斯兰共和国。首都努瓦克肖特。面积108万平方千米。人口233万。语言为阿拉伯语。宗教有伊斯兰教。货币是乌吉亚。政体是伊斯兰共和国。国家元首为共和国总统。政府首脑为总理。立法机构为国民议会(79名议员由直接选举产生，任期5年)和参议院(56名议员经间接选举产生，任期6年)。

地理概况 毛里塔尼亚面积是法国的两倍，大部分地区位于撒哈拉沙漠，气温较高，年均降雨量不足100毫米。只有南部占全国三分之一土地的萨赫勒地区年均降水500毫米。当地居民为穆斯林，主要由源自柏柏尔人和阿拉伯人的摩尔人组成，并有与黑人(主要位于南部)和苏丹的混血人种。人口集中分布在北纬18°以南。近年来出现的干旱加快了人口的定居和城市化的发展，游牧人口仅占全国人口不足20%(1965年时这一比例高达65%)。牛群存栏数大量减少，分布在塞内加尔河沿岸的农作物(小米、稻谷、玉米、高粱)产量也有所下降。对农产品进口和国际食品援助严重依赖。矿产品产量较高(富铁矿)，但渔业凭借近海资源优势依然是主要经济收入来源(占出口总量70%)。由于外汇收支是入超，加上外债沉重，经济形势依然欠佳。

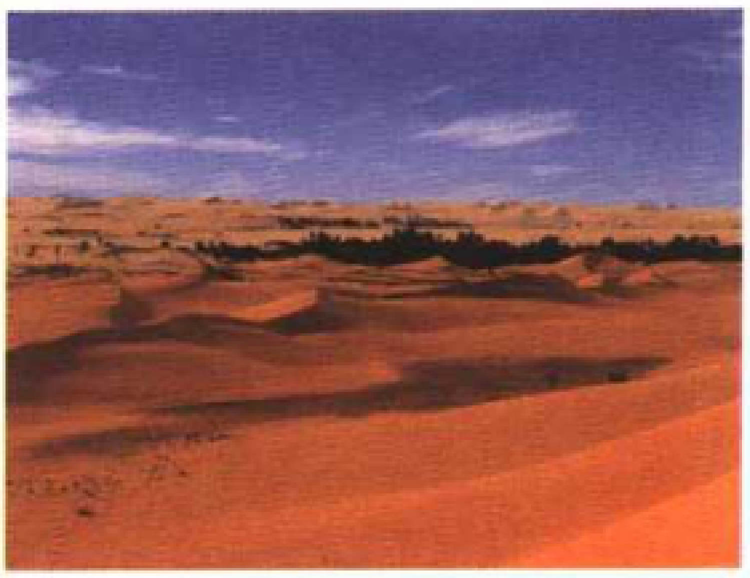

毛里塔尼亚境内撒哈拉沙漠里的村庄

历史 在公元后的13个世纪中，柏柏尔人统治了西撒哈拉地区，并控制了这一带的贸易活动。这些游牧民族于11世纪后半叶建立了阿尔摩拉维德帝国，推行严格的伊斯兰教。从13世纪末至18世纪初，大量迁入的阿拉伯人对当地人进行同化和统治，由此产生了混血人群，包括现在的摩尔人。

1912年法国占领该地区。

1920年毛里塔尼亚成为殖民地，隶属法属西部非洲。

1960年毛里塔尼亚伊斯兰共和国获得独立。由于卷入西撒哈拉非殖民化过程日益增长的矛盾中(从1974年起)，它最终放弃了这片领土(1979年)。

1989年严重的种族冲突导致毛里塔尼亚与塞内加尔的关系紧张。

1991年建立多党制。

鸵鸟是一种大型善跑的鸟，是所有现存鸟类中体形最大者，目前只分布在非洲较干又多沙的地方。

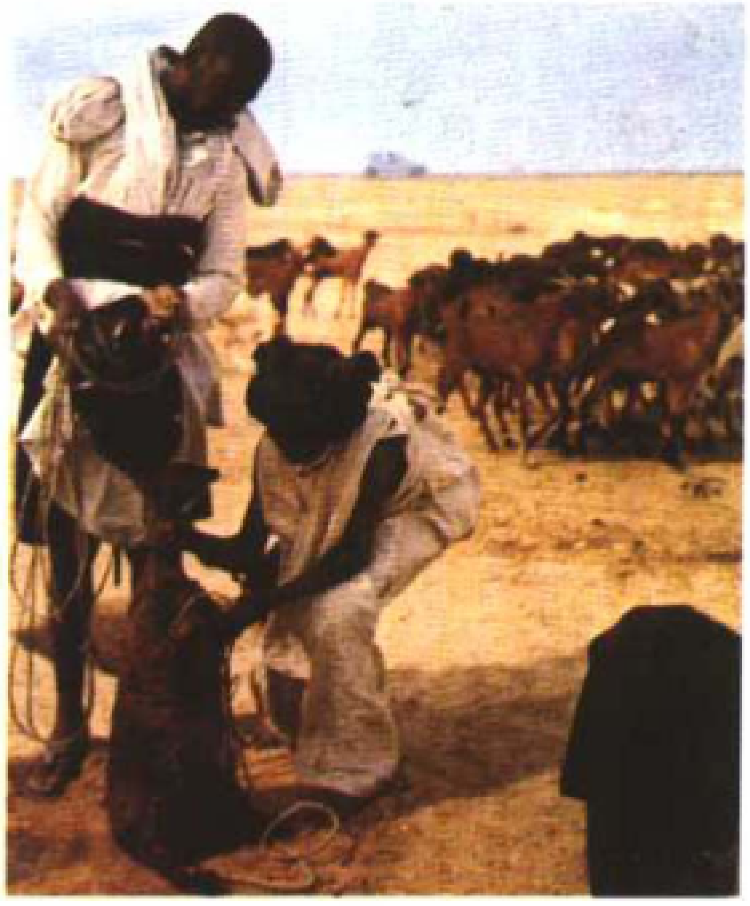

撒哈拉沙漠里的游牧民族

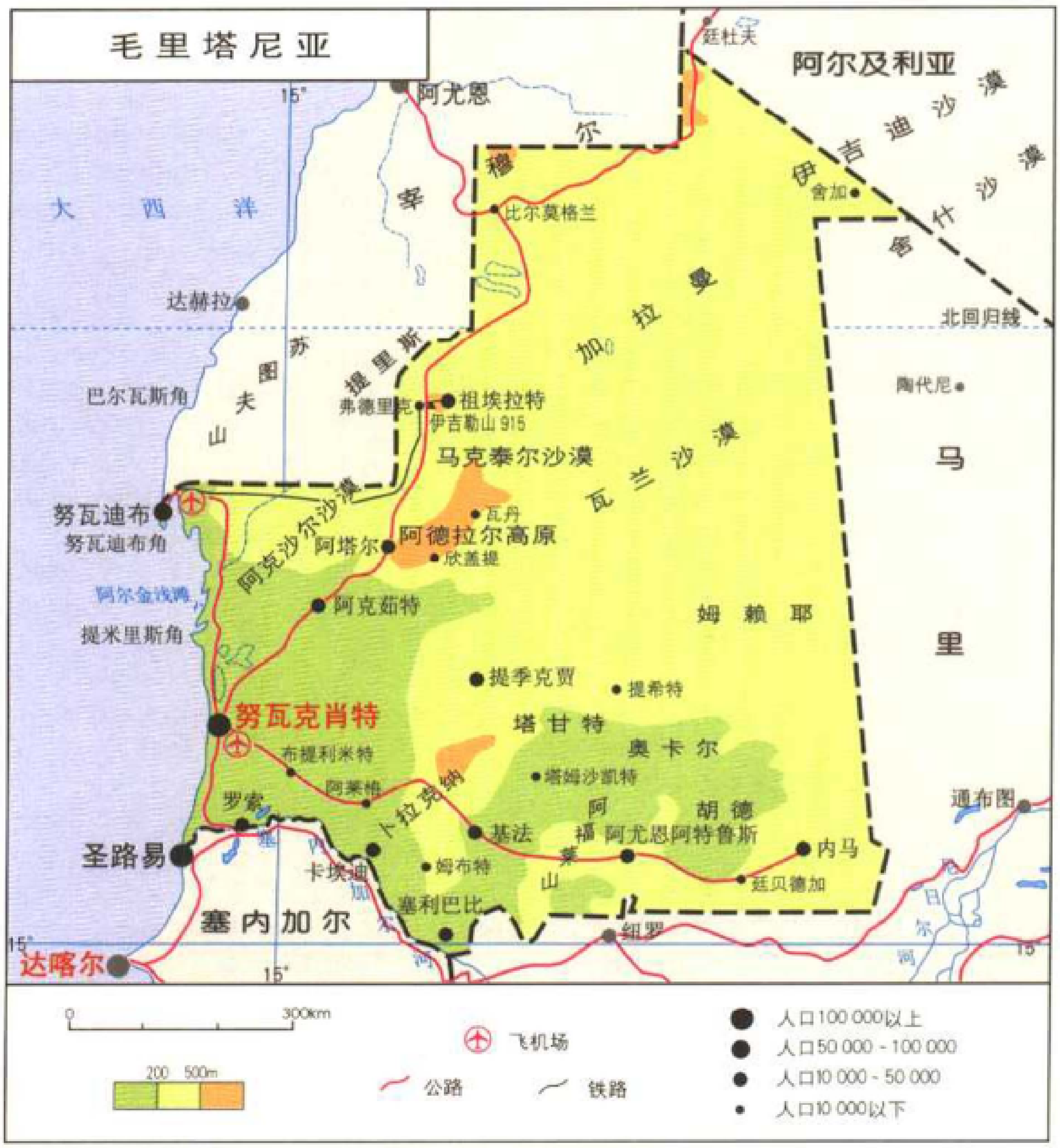
毛里塔尼亚
廷杜夫
阿尔及利亚
阿尤恩
15°
尔
伊吉迪沙漠
穆
舍加
塞
比尔莫格兰
什沙漠
舍
大西洋
曼
达赫拉
加拉
北回归线
苏
提里斯
图
巴尔瓦斯角
夫
弗德里克
祖埃拉特
陶代尼
伊吉勒山 915
山
马克泰尔沙漠
瓦兰沙漠
马
努瓦迪布
瓦丹
努瓦迪布角
阿克沙尔沙漠
阿塔尔
阿德拉尔高原
欣盖提
阿尔金湾
阿克茹特
姆赖耶
提米里斯角
里
提季克贾
提希特
努瓦克肖特
塔甘特
布提利米特
奥卡尔
塔姆沙凯特
阿莱格
卜拉克纳
罗索
阿
胡德
通布图
基法
福
阿尤恩阿特鲁斯
内马
圣路易
卡埃迪
姆布特
莱
山
廷贝德加
塞内加尔
塞利巴比
纽罗
日
尔
河
15°
达喀尔
15°
0
300km
200
500m
飞机场
公路
铁路
人口100 000以上
人口50 000 - 100 000
人口10 000 - 50 000
人口10 000以下

毛里塔尼亚地图

毛利人

新西兰的波利尼西亚人。相对较好地融入了新西兰社会，但仍保持着对其文化的强烈意识。

毛南族

中国少数民族。旧称毛难族。以茆滩、茅难、冒南等名称见于各代历史文献中。主要分布于广西环江地区。人口约为7.1 万(1990)。其祖先可追溯到古代百越、僚、伶人。唐、宋时称其为茆滩蛮。在历史发展中受汉、壮等民族影响较大，社会制度与生产技术、经济文化的发展大体与汉、壮族相同。

语言属汉藏语系壮侗语族侗水语支，但大多通汉语和壮语，本身没有文字，使用汉文。主要从事农业生产，种植水稻及玉米，经济作物有油桐和竹。手工业发达，竹编织业是传统手工业。毛南族同姓而居，婚姻制度中仍然残存着舅权，有不落夫家、兄弟互及等婚俗。父母死亡，儿女要为其举行洗尸仪式。族人信仰多神，每年夏历五月中的分龙节要举办盛大的祭神活动。1949 年中华人民共和国成立后，进行了社会和土地改革，推行民族自治政策，于1987年11月成立了环江毛南族自治县。经济、文化、教育、卫生事业得到很大发展。

毛囊炎

毛囊化脓性的炎症。由金黄色葡萄球菌引起，好发于头、面、颈和胸背部，略痒。反复发作者应注意有无糖尿病等其他疾患。可外用2.5 %碘酊，并酌情用抗生素治疗。对已化脓者应切开排脓，但切忌挤捏。

毛奇

(1800 - 1891)普鲁士元帅。他是克劳塞维茨的门徒。1857 - 1888 年任大参谋长，普鲁士战略的创始人。与拿破仑作战的经验和克劳塞维茨的教导对他有重要影响。他是成熟的民族国家与成熟的工业资本主义经济相互配合时期的第一位战略家。他充分利用普鲁士总参谋部的优势，把重点转移到战略计划的制定和后勤准备上，并且有效地发挥铁路可能提供的一切新服务项目。他是一位时间战略家而非空间战略家，因而他经常按照各军团长官在战场上提出的创意放弃军事行动。他在1864 年的大公国战争中、1866 年和奥地利普鲁士战争中，及1870 - 1871 年的普法战争中的表现为他赢得了极高的威望。

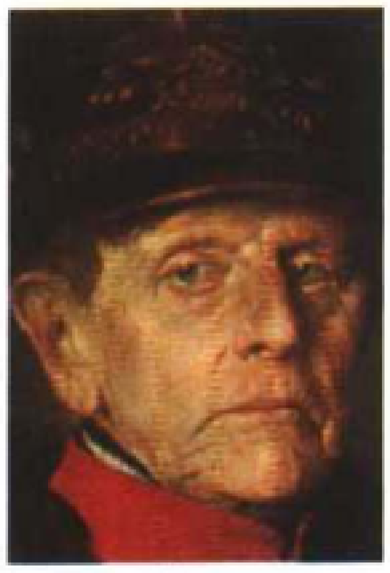

普鲁士元帅毛奇

他的侄子1906 - 1914 年任德军总参谋长，1914 年率德军参战，在马恩河战役中被击败。

毛斯

(1872 - 1950)法国社会学家和人类学家。他研究了给予和反给予现象(《论捐出》，1925)。

毛细现象

在毛细管中，浸润液体在管里上升，不浸润液体在管里下降的现象。毛细现象产生的原因是由于毛细管插入液体中，如果是浸润液体时，液体和管的内壁接触的附着层里存在着相互推斥的力，使得附着层内液体沿管壁上升。管壁周围液体上升引起液面弯曲，成凹形弯月面，使表面层面积变大，又由于表面张力要使表面层面积变小，管内液体也随之上升。直到表面张力向上的拉引作用与毛细管内液体重量相等时，达到平衡，液体保持稳定高度。如地下水沿土壤细隙上升到地面，砖块、毛巾和纸张吸水现象都是毛细现象。用以上方法，可分析毛细管插入不浸润液体时产生的管内液面下降呈凸形弯月面的现象。毛细管内径越小，引起的毛细现象越显著。液体在毛细管中上升高度还和液体的表面张力系数和密度有关。表面张力系数越大，管内液体上升(或下降)的高度越大。液体密度越大，管内液体上升（或下降）的高度越小。

毛细血管

位于动脉与静脉之间的极微细血管。数量很多，遍布全身各处，血管壁非常薄。有利于血液与组织和细胞之间进行氧及营养物质交换。

毛泽东

(1893 ~ 1976)中国共产党、中国人民解放军和中华人民共和国的缔造者与领导人之一。字润之。湖南湘潭人。1911 年武昌起义后不久，参加湖南新军。1913 年春到1918 年夏，在长沙湖南第一师范学习。其间，曾深入长沙、宁乡等五县农村进行社会调查，主办工人夜校。1918 年4 月，与蔡和森等成立新民学会。8 月，为组织湖南青年赴法勤工俭学，第一次到北京。同年冬在李大钊任主任的北京大学图书馆当助理员。五四运动爆发后，主编《湘江评论》，并组织领导驱逐湖南督军张敬尧的运动。1920 年后，在长沙发起组织文化书社、俄罗斯研究会、社会主义青年团和共产主义小组。

1921 年7 月，作为湖南共产主义小组代表到上海参加中国共产党第一次全国代表大会。会后任中共湘区委员会书记。1923年6月出席在广州召开的中国共产党第三次全国代表大会，当选为中央执行委员会委员和中央局委员，并兼任中央组织部长和中央局秘书。1924 年1 月，参加在广州召开的国共合作的国民党第一次全国代表大会，当选为国民党中央执行委员会候补委员。1924 年冬因病返湘休养，创立20 多个农民协会。1925 年9 月到广州，任国民党中央宣传部代理部长，创办国民党中央机关刊物《政治周报》，并任总编辑。1926 年11 月到上海，任中共中央农民运动委员会书记。1927 年初到武汉，领导以两湖为中心的农民运动。1927 年4 月，出席在武汉召开的中国共产党第五次全国代表大会，当选为候补中央委员。6月，任中共湖南省委书记。8 月7 日出席在汉口召开的中共中央政治局扩大会议，被选为临时中央政治局候补委员。会后任中共中央特派员和湖南省委前敌委员会书记，领导湘赣边界的秋收起义。10月，到达井冈山，创立了第一个农村革命根据地。1928 年4 月，与朱德、陈毅率领的南昌起义保存下来的部队会师，组成中国工农革命军(后改称中国工农红军)第四军，任党代表和前委书记。同年6月，在莫斯科召开的中国共产党第六次全国代表大会上当选为中央委员。提出以农村包围城市，最后夺取城市的战略思想，开创了武装夺取政权的新的革命道路。1929 年12 月，在福建上杭县古田村主持召开红四军第九次党的代表大会，通过了《古田会议决议》，规定了正确的建党建军路线。1930 年后，历任中国工农红军第一军团政治委员、前委书记，红一方面军总政委、前委书记等职，与朱德等一起领导中央红军取得第一、二、三次反“围剿”的胜利。1930 年9 月，在中共六届三中全会上当选为中央政治局候补委员。1931 年11 月，在中华苏维埃第一次全国代表大会上当选为中华苏维埃共和国主席。

1933 年1 月，被选为中共中央政治局委员。1934 年10 月，随中央红军开始长征。1935 年1 月，在遵义会议上被选为政治局常委，随后又与周恩来、王稼祥组成三人军事指挥小组。遵义会议后确立了他在红军和党中央的领导地位。率领红军完成二万五千里长征，于1935 年10 月到达陕北。

1936年12月，被选为中共中央军事委员会主席。1943 年3 月，在中共中央政治局会议上，当选为中央政治局主席和中央书记处主席。以后在历届中央委员会上都当选为中央委员会主席和中央政治局主席。1945 年4 月，主持召开中国共产党第七次全国代表大会，作了《论联合政府》的报告，提出了打败日本侵略者，建立新民主主义新中国的政治路线。1945 年8 月，与周恩来、王若飞赴重庆与蒋介石等谈判，签订了《双十协定》。1946 年夏全面内战爆发后，指挥人民解放军先后粉碎了国民党军队的全面进攻和重点进攻，于1947 年7 月转入战略反攻。

1948 年9 月至1949 年1 月，指挥了辽沈、淮海、平津三大战役，取得了战略决战的胜利。1949 年3 月，主持召开中共七届二中全会，确定把党的工作重心从农村转到城市，规定了党在全国解放以后的各项基本政策。同年6 月，发表《论人民民主专政》，阐明了人民民主专政的性质、任务和方针。9 月，主持召开中国人民政治协商会议第一届全体会议，当选为中华人民共和国中央人民政府主席和全国政协主席。10月1日，宣告中华人民共和国成立。建国后，作为中国共产党和中华人民共和国主要领导人，领导全党和全国人民恢复国民经济，进行土地改革、镇压反革命、抗美援朝和“三反”、“五反”运动。1953 年，按照他的建议中共中央制定了党在过渡时期的总路线，规定了社会主义工业化和国家对农业、手工业、资本主义工商业的社会主义改造的一系列方针、政策。1954 年主持制定了中

战争年代的毛泽东在行军中

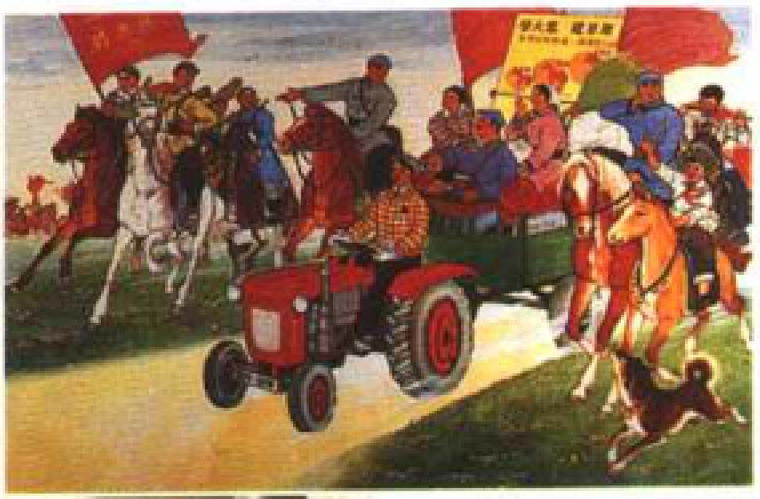

1958年毛泽东推动中国农村的集体化。图为当时中国农村里的宣传画。

美国总统尼克松1972年2月21日至28日访问中国。图为毛泽东会见理查德·尼克松总统。

1949年10月1日毛泽东主席宣读中央人民政府公告，向全世界庄严宣告中华人民共和国成立。

1972年9月27日，毛泽东在中南海会见了首相田中角荣。

毛泽东和周恩来1973年7月会见美籍华人著名物理学家杨振宁(右一)。左二为周培源。

法国政府代表团1972年7月6日至11日应邀访问中国。图为毛泽东和法国外交部长莫里斯握手。

国第一部社会主义宪法，并在第一次全国人民代表大会上当选为中华人民共和国主席。1956年9月，主持召开中国共产党第八次全国代表大会，提出全国人民的主要任务已经转变为集中力量发展生产力。但这一方针在以后的实际工作中没有得到认真执行。1957年2月，作了《关于正确处理人民内部矛盾》的讲话。同年夏，发动反右派斗争。自此以后，不断发动极左的运动和斗争，使全国人民遭受到深重的灾难。1958年，制定了“鼓足干劲，力争上游，多快好省地建设社会主义”的总路线，发动“大跃进”和人民公社化运动。1959年，在中共中央庐山会议上，发动对彭德怀的批判，进而在全党开展“反右倾”斗争。1960年冬以后，领导调整经济。1963－1965年间，发动城乡社会主义教育运动(即四清运动)。1966－1976年，发动和领导“文化大革命”。在对外工作方面，从20世纪50年代末开始，领导中央同苏共领导人奉行的大国主义和干涉、控制中国的企图作斗争。1974年，提出划分三个世界的战略思想，开创了对外关系的新格局，并开始打开对外工作的新局面。1976年9月9日零时10分，在北京逝世。主要著作收入《毛泽东选集》。

毛泽东思想

以毛泽东为主要代表的中国共产党人，根据马克思列宁主义基本原理，把中国长期革命实践中的一系列独创性经验作了理论概括，从而形成适合中国国情的科学的指导思想。毛泽东思想是马克思列宁主义普遍真理和中国革命具体实践相结合的产物，是马克思列宁主义在中国的运用和发展，是被实践证明了的关于中国革命的正确的理论原则和经验总结。毛泽东思想包括多方面的内容，在关于新民主主义革命、关于社会主义革命和社会主义建设、关于革命军队的建设和军事策略、关于政策和策略、关于思想政治工作和文化工作、关于党的建设等几个方面以独创性的理论丰富和发展了马克思列宁主义。毛泽东思想的活的灵魂，是贯穿于它的各个组成部分的立场、观点和方法，它有3个基本方面，即实事求是、群众路线、独立自主。这是把辩证唯物主义和历史唯物主义运用于无产阶级政党的全部工作，在中国革命的长期艰苦斗争中形成的具有中国共产党人特色的立场、观点和方法。它们表现在毛泽东思想的全部科学著作中，表现在中国共产党人的革命活动中。毛泽东思想是在中国革命历史过程中形成和发展的，是中国人民伟大斗争的胜利记录，是中国共产党集体智慧的结晶。中国共产党的许多卓越的领导人对它的形成和发展都作出了重要贡献，毛泽东的科学著作是它的集中概括。毛泽东思想是中国共产党的指导思想，是中国共产党人革命行动的指南，对于中国共产党的各种工作具有普遍指导意义，它将长期指导中国共产党的行动。中国共产党人把坚持毛泽东思想，认真学习和运用其立场、观点和方法来研究实践中出现的新情况，解决新问题，以符合实际的新原理和新结论丰富和发展马克思列宁主义、毛泽东思想，作为根本态度和历史职责。

矛盾

哲学名词。矛盾属于辨证法的基本范畴，指事物自身所包含的既相互排斥又相互依存、既对立又统一的关系。马克思主义哲学认为每一事物都包含着相对立的两方面。对立的双方一面排斥、斗争，另一面又因内在同一性而互相依赖，共居于一个统一体，即矛盾的统一体中。任何事物都是作为矛盾的统一体而存在的，一物向他物的转化，也就是旧矛盾统一体的分解和新矛盾统一体的建立。矛盾是事物发展的源泉和动力。

茅盾

(1896－1981)中国现代作家。原名沈德鸿，字雁冰，常用笔名有茅盾、玄珠、方璧、止敬、蒲牢、形天等。浙江桐乡人。他自幼受到良好的家庭教育，很早就阅读了《三国演义》、《西游记》、《水浒传》一类的古典小说。1913年考入北京大学预科。预科毕业后，因家境窘迫辍学。1916年到上海商务印书馆任编辑，开始在《学生杂志》、《学灯》等刊物上发表文章。1920年参加了五四以来第一个纯文艺杂志《小说月报》的革新工作并担任主编。1921年1月，与郑振铎、叶圣陶等人发起成立文学研究会，提倡“为人生”的现实主义文学，反对“为艺术而艺术”。这一时期，主要从事理论批评和外国文学的翻译介绍工作。1921年7月，加入中国共产党，随后又任教于中共创办的上海大学，参加了五卅运动。1926年任《民国日报》主笔，从事革命宣传工作。大革命失败后，以茅盾为笔名开始了小说创作。1927年秋至1928年夏，创作了《蚀》三部曲。1928年7月，离上海去日本，创作了长篇小说《虹》。1930年春回到上海，加入中国左翼作家联盟并担任领导工作。在反抗国民党文化“围剿”的斗争中，与鲁迅等结成战友并肩战斗。

从30年代初到1937年，是茅盾创作的丰收阶段。这期间，出版了中篇小说《路》、《三人行》，长篇小说《子夜》和短篇小说《林家铺子》、《春蚕》、《秋收》、《残冬》。抗日战争时期，曾任上海《烽火》主编、中华全国文艺界抗敌协会理事、广州《文艺阵地》主编等职。曾赴新疆任教，在延安鲁迅艺术学院讲课。这期间创作的作品有：长篇小说《第一阶段的故事》，散文《风景谈》、《白杨礼赞》，长篇小说《腐蚀》、《霜叶红似二月花》和剧本《清明前后》等。中国解放战争期间，投入了反内战反迫害的民主运动，创作了长篇小说《锻炼》。新中国成立后他长期担任文艺界的领导工作。《茅盾全集》由人民文学出版社出版。

茅茅

肯尼亚反殖民主义的爱国武装组织。1952年建立。在“把白人抢去的土地夺回来，废除种族歧视，要求生存和独立”的口号下，领导农民开展武装斗争，给英国殖民势力有力打击。1962年肯尼亚独立后停止活动。

茅尾鱼

化石总鳍类海鱼属。其鳍是四足动物肢体的雏形。其中一个鱼种在莫桑比克渠存活至今。

茅以升

(1896～1989)中国桥梁专家。江苏镇江人。1916年毕业于唐山工业专门学校。后赴美留学，1917年获美国康耐尔大学土木工程硕士学位。1921年获美国卡内基理工学院工程博士学位。回国后，曾任唐山工业专门学校教授，南京东南大学工科主任，河海工科大学校长，天津北洋大学校长等职。他的突出贡献是在20世纪30年代主持修建钱塘江大桥。该桥江底全为泥沙，并且受钱塘江大潮影响，工程十分艰巨。茅以升采用了多种施工方法，高速、廉价地完成了这一工程。1949年后，任中国交通大学校长、铁道部铁道科学研究院院长，中国科协副主席、中国科学院学部委员等。1955年修建武汉长江大桥时，他担任技术顾问委员会主任。他还是第一至第六届全国人大常委会委员，政协一至五届全国委员会委员，政协第六届全国委员会副主席。著有《桥梁第二应用》、《钱塘江桥》、《武汉长江大桥》、《中国的古桥与新桥》、《茅以升科普文选》，并主编了《中国古代桥梁技术史》。

牦牛

长毛反刍动物。生长于海拔5000米的西藏地区，用于负重载物。

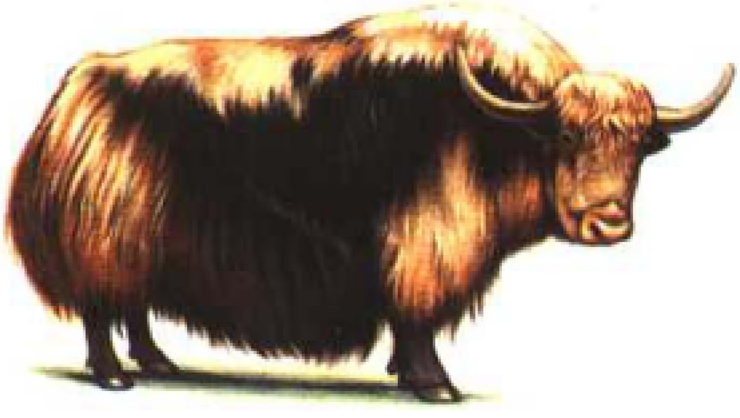
牦牛

mào

茂物

印度尼西亚城市（在爪哇岛）。人口247000。建有植物园。

冒纳凯阿火山

夏威夷岛最高峰上的死火山(海拔4208米)。位于冒纳罗亚活火山(海拔4170米)东北。建有天文观测站(有1933年和1996年投入使用的两台巨大的天文望远镜，直径达10米)。

méi

玫瑰谷

保加利亚山谷。位于卡赞勒克周围地区。以大量种植玫瑰而闻名。

玫瑰战争

又称“蔷薇战争”。1455～1485年英国两大王族争夺王位的混战。因兰开斯特族和约克族的族徽分别为红、白玫瑰，故名。前者依靠西北部贵族支持，后者代表东南部封建主利益。结果两败俱伤，为都铎王朝专制统治扫清了道路。

枚方

日本城市(在本州岛)。位于大阪城市群。人口390788。

梅藏克山

法国的火山高原。位于沃莱山与维瓦赖山交界处。海拔1753米。

梅达斯塔斯

(1698～1782)意大利诗人、歌剧剧本作家和作曲家。他的作品《歌剧组曲》几次被谱成曲，给他带来了极大声誉。莫扎特曾经借用其中一些片断（《牧人王》、《狄托的仁兹》）。

梅达沃

(1915～1987)英国生物学家。嫁接研究的创始人。1960年获诺贝尔奖。

梅德斯通

英国城市。肯特郡首府。人口72000。古迹有直角状哥特风格的教堂。

梅迪契家族

佛罗伦萨的金融世家。1434年起统治佛罗伦萨。1532年获得公爵头衔。主要成员有：

老科西莫·梅迪契(1389～1464)，银行家。他把佛罗伦萨变成人文主义的中心。

洛伦佐一世，被称作“高贵的洛伦佐”。

朱利亚诺(1478～1516)，被法国国王弗兰西斯一世封为奈穆尔公爵。1512年在罗马教廷和西班牙的帮助下，使被萨伏那洛拉革命驱逐的梅迪契家族重新掌权。

洛伦佐二世(1492～1519)，乌尔比诺公爵。凯瑟琳·德·梅迪契之父。

亚历山德(1510～1537)，第一位佛罗伦萨公爵。被其堂兄洛伦佐所杀。

科西莫一世(1519～1574)，佛罗伦萨公爵（1537～1569），第一位托斯卡纳大公（1569～1574）。他重新治理了佛罗伦萨，并美化了这座城市。

斐迪南一世(1549～1609)，托斯卡纳大公（1587～1609年）。

斐迪南二世(1610～1670)，托斯卡纳大公（1621～1670年）。

约翰-加斯东(1671～1737)，他死后，佛罗伦萨便被洛林家族统治。

梅迪契的洛伦佐一世

被称作“高贵的洛伦佐”，佛罗伦萨君主。1469～1492年统治佛罗伦萨。他本人爱好写诗，他的宫廷时常汇聚着艺术家、学者、文学家，是文艺复兴的推动者。他在位期间，佛罗伦萨的银行家和公国王室内发生阴谋叛乱（1478年谋反）。他挥霍成性，同时对政治十分热衷，不惜血本，耗尽了家财。此外，他鼓吹宣扬无神论的人文主义，引发了教士萨伏那洛拉的抗议。

梅迪辛哈特

加拿大城市(在艾伯塔)。人口42625。主要产业是化学工业。

梅毒

旧称“杨梅疮”。梅毒螺旋体引起的慢性传染病。主要通过性交传染，也可通过非性关系接触感染，胎儿通过患母胎盘传染，称“先天性梅毒”。感染初期，外生殖器或接触部位发生硬下疳，全身皮肤出现梅毒疹。早期梅毒的传染性强，也可潜伏多年无症状体征（隐性梅毒）。梅毒除皮肤粘膜受损外，任何组织和器官均可受累，血清瓦氏和康氏反应阳性。青霉素为首选治疗药物。杜绝混乱的性生活是预防的关键。

梅多克

法国波尔德莱葡萄种植区。位于吉伦特河左岸。上梅多克地区集中了最负盛名的葡萄种植园，下梅多克则出产普通葡萄酒。

梅铎夫人(艾瑞斯)

(1919～1999)英裔爱尔兰人，英国女文学家。她的作品表现了人物内心激烈斗争和无法统一的痛苦(《在网下》，1954年；《意大利政府》，1964年；《哲学学生》，1983年)。

梅厄夫人

(1898～1978)以色列女政治家。1969～1974年任以色列总理。

梅恩兰岛

分别位于英国设得兰群岛和奥克尼群岛中的同名岛屿。

梅尔本子爵

(1779～1848)英国政治家。1834、1835～1841年任英国首相，曾负责对年轻的维多利亚女王的政治培训。

摩洛哥的梅克内斯附近古罗马城市沃吕比利斯的鸟瞰图(2～3世纪)

梅尔哈克

(1831～1897)法国戏剧作者。他独自或与路德维希·哈维合作创作滑稽歌剧(《美丽的埃莱娜》，1864年；《巴黎人的生活》，1866年；《神仙》，1868年)。他的剧本《卡门》很受欢迎。1888年当选法兰西学院院士。

梅尔克公爵

(1558～1602)亨利三世表兄弟，神圣联盟盟主。

梅尔莫兹

(1901～1936)法国飞行员。从1920年到1924年在空军服务，之后参加了拉泰高埃尔的公司。作为一名空中邮局的飞行员，他建立了布宜诺斯艾利斯—里约热内卢航线(1928)，并飞越了安第斯山脉(1929)。1930年5月12日他成功地从东向西飞越南大西洋，1933年5月15日按相反的方向，从(巴西)纳塔尔飞到塞内加尔的圣路易。他在驾驶水上飞机“南十字座”号时在达喀尔附近海面失踪。

梅尔斯托姆

挪威海的航道。位于罗弗敦群岛附近。这里会产生流速很快的旋涡。

梅尔维尔

(1917～1973)法国电影导演。在《大海的宁静》(根据维科尔作品改编，1949)这部影片之后，他作为黑色电影的发起人而树起威望：《杜罗》(1963)、《第二次呼吸》(1966)、《日本武士》(1967)、《红色圆圈》(1970)。

梅尔维尔湾

巴芬湾的一个海湾。位于格陵兰岛海岸。

梅尔辛

土耳其港口。位于西里西亚地区地中海沿岸。人口422357。主要企业有炼油厂。

梅尔兹

(1925～)意大利艺术家。从20世纪60年代起，这个贫困艺术的代表人物就通过诸如霓虹、普通事物和原始材料等东西来表达某些如雪砖屋(象征性构造)这样的特殊主题。他也效仿费波南希。

梅法诺

(1937～)法国作曲家。1971年参加建立2E2M乐团。他谱写了《庆典》(1970)、《波／流动空间》(1975)，并为根据伏尔泰作品改编的室内剧《巨人米克罗美加斯》(1983～1987)谱曲。

梅加拉亚

印度东北部的邦。人口1760626。首府西隆。

梅杰

(1943～)英国政治家。1989年任财政大臣，1990年继撒切尔夫人成为保守党领袖及英国首相。1997年他因保守党在大选中失败而离职。

英国政治家、首相梅杰

梅康图尔

法国滨海阿尔卑斯省的高原。位于法国与意大利交界处，盖拉斯峰海拔3143米。名胜有国家公园(72000公顷)。

梅克伦堡-前波美拉尼亚

德国的州。位于波罗的海沿岸。面积23600平方千米，人口1963909。首府什未林。

梅克内斯

摩洛哥城市。位于非斯西南部。人口32万。古迹有布伊纳尼亚古城(14世纪)，高大的城墙和大量的古建筑(14～18世纪)都表现了它作为阿拉维苏丹国首都的辉煌历史(1672～1727年)。

梅克斯

(1945～)比利时自行车运动员。1969年至1972年及1974年，5次获得环法自行车赛冠军，并在1968年、1970年、1972年至1974年，5次获得环意自行车赛冠军，3次世界锦标赛冠军。

梅拉伦湖

瑞典湖泊。位于斯德哥尔摩附近。面积1140平方千米。

梅兰伯爵

(1754～1838)又称杜瓦尔梅兰，法国政治家。1789年三级议会议员。1792年国民公会议员。1797年任总监。1799年引退。1815～1830年流亡国外。

梅兰芳

(1894～1961)中国京剧演员。名澜，字畹华。江苏泰州人。出生于演艺世家，8岁学戏。1913年到上海，梅兰芳主演大轴戏《穆柯寨》压台，受到观众赞赏。同年排出第一个时装新戏《孽海波澜》。1914年再次应邀赴上海演出，盛况空前。1915～1916年，他排演了11出戏。此后又继续排演了大量古装新戏，如《霸王别姬》、《天女散花》、《麻姑献寿》、《洛神》、《西施》、《太真外传》等，整理演出了传统剧目《宇宙锋》、《贵妃醉酒》、《奇双会》、《金山寺》、《断桥》、《姑嫂英雄》、《打渔杀家》等。抗日战争时，留居港、沪，蓄须明志，坚拒为日伪演出，表现出崇高民族气节。1949后，任中国文学艺术界联合会副主席、中国戏剧家协会副主席、中国京剧院院长、中国戏曲研究院院长。他与斯坦尼斯拉夫斯基、高尔基、托尔斯泰、肖伯纳、布莱希特、卓别林等一些世界闻名的作家和艺术家有交往，在美国被授予名誉文学博士学位，把京剧推向了世界。

在50余年的舞台生涯中，梅兰芳精心钻研，勇于革新，创造了众多优美的艺术形象，发展和提高了京剧旦角演唱和表演艺术，形成具有独特风格的艺术流派——梅派，对现代中国戏曲艺术发展起了承前启后的作用。他突破了正工青衣专重唱功、不很讲究身段表情的局限，把花旦以至刀马旦的技巧融合运用，完成了京剧旦角表演艺术上的重大革新。他改变了京剧旦角面部化妆方法，为大多数旦角的古装扮相所采用。音乐上他编创了一些具有独特个性的唱腔，以二胡辅助京胡伴奏，把京剧旦角的声乐艺术提高到新的水平。他的嗓音圆润，咬字清晰，唱腔流畅大方。扮相极佳，风格流利甜美。从抗日战争结束重登舞台直至逝世，是其艺术活动的巅峰期，经常演出的剧目有《宇宙锋》、《贵妃醉酒》、《断桥》、《霸王别姬》等。《穆桂英挂帅》是这一

梅兰芳在京剧《宇宙锋》中的剧照

时期的一部新戏，是他一生艺术成果的总结。这一时期他的艺术更富于内在魅力，已达到炉火纯青的境界。他在舞台上创造了众多栩栩如生的古代妇女的优美形象，是中国戏曲艺术的一代大师。

梅兰希顿

(1497 ~ 1560)德国宗教改革家。维腾贝格大学的希腊语教授。他从很早就敬仰路德，并于1521年发表了《神学之共同之处》，宗教改革的第一部教理论著。他于1530年起草《奥格斯堡忏悔》，并编写《辩护书》(1530 ~ 1531)。路德死后(1546)，他成为宗教改革的主要领导人，致力于协调运动各派别。

梅雷

(1607 ~ 1685)法国作家。他在论文中确定了应当尊重“上流社会有教养的人”的规则。

梅里爱

(1861 ~ 1938)法国电影摄影家。幻觉魔术师、电影摄影术的先锋，他是最初特技摄影的发明人，最早的电影工作室的创办者。1896年至1913年期间共拍了500部小电影，诗意的幻想、童话般美妙的意境使他的这些作品十分出众。同时他也是在电影中采用新技术的第一人。作品有：《月球旅行》(1902)、《海底两万里》(1907)。

梅里贝勒-阿吕

法国萨瓦地区冬季运动站(在阿吕)。位于塔朗泰斯地区(海拔1450 ~ 2700米)。

梅里达

西班牙城市。埃斯特雷马杜拉自治区首府。位于瓜迪亚纳河畔。人口49284。古迹有大片罗马帝国时期的废墟(剧院、圆形剧场等)和其他历史遗迹。有1987年建成的罗马艺术国家博物馆(由建筑师拉斐尔·莫内奥设计)。

梅里达(墨西哥)

墨西哥城市。尤卡坦州首府。人口557340。有大学。主要产业有纺织业。

梅里美

(1803 ~ 1870)法国作家。用笔名发表西班牙翻译过来的作品(《克拉哈戛祖尔的戏剧》，1825年；《古兹拉》，1827年)和历史小说(《查理第九时期逸事》，1829年)。他的名望应归功于他的中篇小说(《玛提奥·法尔贡》，1829年；《高龙巴》，1840年；《卡门》，1845年；《蓝色房间》，1873年)。作为历史文物的监察员，他在法兰西帝国统治下是君主的亲信之一。他翻译了俄国作家的作品，有浪漫主义色彩。梅里美的作品因其文风简洁而属于古典艺术。1844年当选法兰西学院院士。

梅里纳人

居于马达加斯加中央高原(伊曼利那)的居民。

梅里尼亚克

法国吉伦特省的专区首府。位于波尔多郊区。人口63300。建有机场。

梅利利亚

位于摩洛哥地中海海岸的西班牙港口和飞地。人口566000。

梅利纳

(1838 ~ 1925)法国政治家。1883 ~ 1885、1915 ~ 1916年任农业部长，实行保护主义政策。1896 ~ 1898年任政府首脑。

梅林克

(1863 ~ 1932)奥地利作家。布拉格，尤其是他所居住的犹太人区(《高尔莫》，1915年)给他提供了行秘术者和虚幻创作的题材(《瓦尔普基斯之夜》，1917年)。

梅罗里亚战役

发生在热那亚湾梅罗里亚岛附近的两次战役。第一次发生于1284年，第二次发生于1410年。两次战役中热那亚人先后击败了比萨人和安茹人。

梅洛-庞蒂

(1908 ~ 1961)法国哲学家、存在主义的代表人物。主张“知觉现象学”，认为通过“知觉”即主体对世界的“感知”，对象才在主体中显现。同时，人与世界，有机体与环境是浑然一体、不可分离的。相应地，他断言历史只有通过主体的体验才存在，历史的意义是人类所赋予的；而且，人具有可以逃避一切必然性的自由。他是存在主义的马克思主义的倡导者。主要著作有《知觉现象学》、《辩证法的历险》等。

梅米

(1920 ~)突尼斯法语作家。著作题材都与传统文化对抗(《殖民地人的画像》，1957年；《犹太人与阿拉伯人》，1974年；《依赖》，1979年；《法老》，1988年)。

梅姆林

(约1433 ~ 1494)佛莱芒画家。他的事业在布鲁吉斯取得发展，那里保存着他的主要作品：风格柔和安静的宗教作品，在家庭环境中的人物肖像（《狩猎的圣于尔絮尔》。

梅纳德

(1582 ~ 1646)法国诗人。马尔赫伯的门徒，他擅长短诗和颂歌(《致漂亮的老女人》)。1934年当选法兰西学院院士。

梅纳格

(1613 ~ 1692)法国作家。拉丁诗和语史学著作的作者(《法国语言观察》，1672年)。他被人开玩笑地称为布瓦洛和莫里哀。

梅南德

(前342 ~ 前292)希腊戏剧诗人。他创造了“新喜剧”。人们认为有108部剧本都是他所作，而这108部直到19世纪末通过普罗特和特朗斯的模仿才为人所知。

梅内里奥斯·阿格里帕

公元前502年古罗马执政官。通过肢体与胃的寓言使贵族与平民和解。

梅内姆

(1935 ~)阿根廷政治家。1989 ~ 1999年任阿根廷总统。

梅嫩

比利时城市(在西佛兰德)。位于莱厄河畔。人口32645。

梅尼普

(公元前4世纪 ~ 公元前3世纪)犬儒主义学校的希腊诗人和哲学家。他的讽刺诗富有活力而且才华横溢，今天已大部分遗失，作品曾启发了瓦莱和吕西安。

梅纽因

(1916 ~ 1999)原籍俄罗斯的小提琴家，拥有美国和英国双重国籍。指挥伦敦交响乐团录制埃尔加的协奏曲唱片。曾经是艾奈斯库和布施的学生。小时候曾被认为是神童而辉煌一时，之后成为20世纪最伟大的小提琴家。他的伟大不仅因为他在音乐教育方面的成就（萨里的梅纽因学院，1963），而且因为他的人道主义精神。

梅努伊尔

法国萨瓦地区冬季运动站。位于瓦努瓦斯高地，海拔1800 ~ 2880米。

梅诺蒂

(1911 ~)意大利裔美国作曲家。他遵从真实主义歌剧的传统（《通灵者》，1946；《执政官》，1950；《戈雅》，1986）。创立了斯普雷托音乐节。

梅诺卡岛

西班牙巴利阿里群岛的岛屿。由一条狭窄的海道与马略卡岛分隔。面积702平方千

米、人口6万、首府马翁。主要产业是旅游业。18 世纪曾是英国殖民地。

梅让高地

法国位于中央高原的地区(在洛泽尔省)。地势最高(海拔超过 1000 米)，气候最寒冷。

梅瑞迪斯

(1828 ~ 1909)英国作家。作品多是心理学小说(《理查德·弗维雷尔的考验》，1859年；《自由主义者》，1879 年)。

梅萨丽娜·瓦莱里娅

(约 25 ~ 48)罗马皇帝克洛德的妻子、布里达尼古斯和屋大维娅的母亲。由于其政治上野心勃勃、生活上荒淫无度，被皇帝处死。

梅萨热

(1853 ~ 1929)法国作曲家、指挥家。创作的轻歌剧和歌剧的结构引人入胜（《婆婆纳》，1898)，作品中还包括芭蕾舞剧（《两只鸽子》，1886)。

梅萨热耶

（1920 ~ 1999）法国画家、版画雕刻家。抽象风景主义大师，擅长用手的自发动作描绘盘曲的彩色线条（《闲庭信步》，1954、第戎美术馆)。

梅塞纳斯

(约前69 ~ 前8)罗马帝国骑士。奥古斯都的亲密伙伴，鼓励文学和艺术的发展。维吉尔、贺拉斯和普洛佩提乌斯都受到他的庇护。

梅塞施密特

(1898 ~ 1978)德国工程师。1938 年他设计了第一架喷气式歼击机，1944年参加空战。

梅塞塔高原

西班牙中部高原(在卡斯蒂利亚)。由新老卡斯蒂利亚高原组成。

梅什科一世

(约 960 ~ 992)波兰大公。966 年通过洗礼，使波兰加入罗马基督教。他所开拓的波兰疆土与波兰 1945 年得到的疆土大约相当。

梅斯

法国摩泽尔省省会。位于摩泽尔河畔，巴黎东北方 329 千米处。人口 127498(连同郊区人口20万)。是大主教府所在地和东北军区所在地。也是工业中心(主要是汽车工业)。

历史　梅斯是墨洛温王朝时期奥斯特拉西王国的首都。1559 年被法国占领，1648 年纳入法国版图(威斯特伐利亚条约)。1871 ~ 1918年和1940年 ~ 1944年间，梅斯被德国占领。

艺术　有建于7 世纪的圣皮埃尔奥诺南教堂、多个罗马式和哥特式教堂、装饰精美彩绘玻璃的大教堂，13 ~ 16世纪期间多次重建。有18世纪的阿尔姆广场。还有博物馆(内有罗马帝国时期遗迹中发现的考古藏品、15 世纪的中世纪艺术品、美术作品)。

梅斯纳

(1944 ~　)意大利登山运动员。1970 年至 1986 年间，先后登上 14 座 8000 米以上的高峰。

梅索尼埃

(约 1693 ~ 1750)法国装饰家和金银匠。洛可可风格的最杰出代表之一。

梅塔利费雷山

欧洲多个富含矿石的山地总称。包括意大利的托斯卡(海拔 1059 米)、斯洛伐克塔特拉山南部(海拔 1480 米)、德国和捷克共和国交界(厄尔士山脉)。

梅特赫尼科夫

(1845 ~ 1916)俄罗斯动物学家和微生物学家。巴斯德研究所副所长。发现吞噬作用现象，并撰写《传染病免疫性》一书(1901 年)。1908 年获诺贝尔奖。

梅特林克

(1862 ~ 1948)比利时法语作家。受象征派影响的诗发表后(《暖房》，1889年)，他试图在他的戏剧中展现被黑暗和敌对势力所折磨、处于精神亢奋状态的人物(《玛莱公主》，1889年;《贝拉斯与梅丽散德》，1892 年)以及梦幻世界中的变化(《莫纳瓦纳》，1902年;《蓝鸟》，1909 年)。1911 年获诺贝尔文学奖。

梅特涅

(1773 ~ 1859)奥地利政治家。1806年任驻法国大使，1809 年任外交部长。1810 年就玛丽—路易丝与拿破仑一世的联姻进行了谈判。1813 年促使奥地利加入反法同盟。维也纳会议主要组织者（1814 ~ 1815)，恢复欧洲平衡及奥地利在德国、意大利的权威。通过四国神圣联盟和欧洲会议，得以到处对自由主义思想进行干预。1821年任奥地利首相，1848 年 3 月被革命推翻。

梅透

(1902 ~ 1963)出生于瑞士的法国人类学家。他尤其关注南美印第安人的神话。

梅文鼎

(1633 ~ 1721)中国清初数学家、天文学家。字定九，号勿庵。宣城(今安徽宣城市)人。少年时随父梅士昌及私塾老师罗王宾学习天文知识，42 岁后专心致力于天文数学的研究。曾在北京等地教书数年。60 多岁时回到家乡，继续研究天文数学，直至去世。他著有天文数学著作70余种，其中数学著作20余种。流传下来的以《梅氏历算丛书辑要》最完备。他一方面坚信中国传统数学“必有精理”，不遗余力研究、发掘。同时对当时传入的西方数学进行全面、系统的整理和移植，并有所创新。他的著作范围几乎涉及当时所能研究的各个领域。当时慕名向他求教的学者很多，康熙皇帝亦曾于 1705 年三次召见他，向他请教天文数学。他在当时被誉为“国朝算学第一”。

梅西

(1887 ~ 1967)加拿大政治家。第一位当上加拿大总督的加拿大人。1952 ~ 1959 年在任。

梅西昂

(1908 ~ 1992)法国作曲家和教育家。最初创作管风琴曲(《圣体荣耀》，1939年)。1936年，参加安德烈·若利韦、伊夫·波里耶和丹尼埃尔·勒絮尔建立的青年法兰西活动，1940年成为其领袖。他创作了一部重要作品，但被查封(《末日四重奏》，1941 年)。1942 年被任命为巴黎音乐学院教师，他培养了战后的一代作曲家。1943年创作了两架钢琴演奏的《阿门的显圣》，1944 年创作《显圣的三次小礼拜》，1946 至 1948 年又有《图兰加里拉交响曲》。《钢琴四部旋律练习曲》创作于1949年。接着，他开始综合三种主要的灵感来源—天主教、鸟类的歌唱和印度、印尼、日本和美洲安第斯的传统音乐节奏和形式创作了《鸟儿的对话》(1956 至 1956)、《对小耶稣的二十次目光》(1944 年)、《我期待死者复活》(1964 年)、《星空下的峡谷》(1970 至 1974 年)，一部歌剧《圣·弗朗索瓦·达西兹》(1983 年)。

梅西耶

(1851 ~ 1926)比利时高级教士。他是卢汶大学教授，对托马斯主义的复兴贡献颇大。1906 年成为马里纳大主教，1907 年成为红衣主教。一战期间，由于其面对德国占领者的勇气，他获得巨大声望。他同英国国教哈里发克斯爵士一起组织的“马里纳”谈话，使他成为基督教全体教会合一运动的先驱。

梅耶(安托万)

(1866 ~ 1936)法国语言学家 。早年接受比较语法的传统教育，后受到索绪尔和杜克海姆的影响。他强调了语言学研究中的社会学方面(《印欧语言比较研究导论》，1903 年;《历史语言学与普通语言学》，两卷本，1921 和 1936 年)。

梅耶(理查德)

(1934 ~　)美国建筑师。他从全世界各种风格和勒科布西耶那里汲取灵感，配上现代人的敏感，创造出了无可挑剔的古典主义作品（德国法兰克福的装饰艺术博物馆，1980 ~ 1985 年；法国加纳尔公司在巴黎的总部，1989 ~ 1992 年；洛杉矶的保罗·格蒂中心，1997)。

梅耶贝尔

(1791 ~ 1864)德国作曲家。长期在巴黎居住，专注于大型历史歌剧的创作。作品有《罗伯特与恶魔》、《胡格诺派教徒》(1831 年)等。

梅耶夫人

(1906 ~ 1972)美国物理学家。提出原子核的壳层模型，解释了原子核的长周期和其他幻数性质的问题，对原子核结构的研究作

出贡献。

梅耶罗德

(1874 ~ 1940)苏联导演。他与斯坦尼斯拉夫斯基一起初次登台，随后他成了皇宫戏剧的导演，之后他又成了革命戏剧的第一人。他表达了他自己的建设主义的观点和在戏剧中“生物机械”的观点。

梅耶西

(1740 ~ 1814)法国作家。幻想故事(《2440年》、《从未作过的梦》，1771年)和描写旧制度末期法国社会的作品(《巴黎情景》，1781 ~ 1788年)的作者，以反映政治改革的大众剧而出名(《酸醋商人的手推车》，1775年；《论戏剧或关于戏剧艺术的新尝试》，1773年)。

梅叶尔霍夫

(1884 ~ 1951)德国生理学家。他对糖类生物化学和肌能量产生有了新的发现，并因此闻名于德国医学界。1922年获诺贝尔奖。

梅贻琦

(1889 ~ 1962)号月涵。中国天津人。1908年入保定高等学堂。1909年留学美国，获硕士学位。回到中国后在清华学校任教。曾任清华大学物理系主任、教务长、校长，西南联大校务委员会主席。1949年去美国。1957年在台湾新竹创办清华原子科学研究所，建成100万吨级露天型原子反应堆，并创办台湾“清华大学”，任校长。后曾任台湾“教育部长”，中央研究院院长。

梅于尔

(1763 ~ 1817)法国作曲家。创作了羽管键琴奏鸣曲、交响乐和革命音乐(《离别曲》)。他在歌剧创作方面也成绩斐然(《青年亨利》，1797；《若瑟夫》，1807)。

梅泽堡

德国城市(在萨克森-安哈尔特)。位于萨勒河畔。人口44367。是工业中心。古迹有13 ~ 16世纪哥特式大教堂(内有罗马式祭坛和艺术品)。

梅佐纳弗

(1612 ~ 1676)法国贵族。1642年创建加拿大玛丽城，即今蒙特利尔。

湄公河

东南亚地区最长的河流(约4200千米)。它发源于海拔超过5000米的西藏地区，流经近2000千米的深山和荒原峡谷，在海拔3000米高度流出中国境内。先后形成中国和缅甸、缅甸和老挝、泰国和老挝的天然边界，然后流经老挝境内并形成长达820千米的泰老边界，进入柬埔寨后分为许多支流，在金边形成三角洲，之后至越南并分为两大主要支流。湄公河的水源主要来自上游的积雪融水和下游的雨季降水。

媒体

交流、传播信息的工具，如报纸、杂志、广播、广告、电视等。近年来迅速发展的网络已成为一种新的媒体。

煤

又称煤炭，是最重要的原生化石燃料之一。它是存在于层状沉积矿床的、含碳丰富的黑色固体物质。

煤的化学加工

将煤转化为有用的固体、气体和液体产品的操作。煤可分为无烟煤、烟煤和褐煤等，主要含有碳，此外还含有少量的硫、磷、氢、氰、氧等元素以及无机矿物质。煤是由有机物和无机物所组成的复杂混合物。加工的目的是：（1）使煤成为适用于各种不同工艺或用途的燃料（如制作冶金焦炭或家用无烟燃料）；（2）将煤转化为价值更大的燃料（如将碎煤压成型煤、全部气化制成燃料气体，或转化为汽油和燃料油）；（3）利用煤作为化学产品的原料。若将煤在隔绝空气的情况下加强热，使之发生复杂变化而分解，这一过程称做煤的干馏。工业上是通过炼焦对煤进行干馏，炼焦是在炼焦炉中进行的，把煤粉隔绝空气加热到1000℃以上为高温馏，主要制得冶金工业用的焦炭，同时得到焦炉气、粗氨水、粗苯和煤焦油。焦炉气的主要成分是氢气和甲烷，其中混有很少量一氧化碳、二氧化碳、乙烯、氮气和其他气体。高温干馏所得的煤焦油是含存多种芳香族化合物的复杂混合物（其中有几百种物质）。这是工业上获得芳香烃的一种重要来源。可通过分馏的方法使其中重要成分分离出来。这种干馏法所得的煤焦油约占原料煤的3%，为了能得到更多的煤焦油，可以把炼焦温度降低到500℃ ~ 600℃进行低温干馏。可得煤焦油为原料煤的10%，主要含有烷烃、烯烃和较多的环烷烃。低温干馏较适用于褐煤。其他加工方法有：压成型煤，即将碎煤加工成固结很紧的大块煤；气化作用，即在气化炉中将煤与水蒸气起化学反应，形成H_2及CO或CO_2；氢化作用，是将煤在250个以上大气压下与氢反应能充分转化为油和煤气，这种油经过分馏和提纯可加工成高质量的汽油。

这样经过多种加工方法便可把煤转化为生产化肥、塑料、合成橡胶、合成纤维、炸药、染料、医药等的多种重要化工原料，以及用于建筑、铺筑路面等的材料。因此煤的加工利用有重要的意义。中国是世界上煤藏量最丰富的国家之一。

煤气

泛指一般可燃性气体，通常特指由固体（如煤）或重油经干馏或气化等过程而得到的气体产物，有焦炉煤气、水煤气、发生炉煤气等。焦炉煤气的主要成分有氢、甲烷、一氧化碳及少量其他杂质气体，是由煤在炼焦炉中干馏制得，可以用作燃料（热值4100 ~ 4500千卡／标准立方米），也可以作为合成氨和有机合成的原料。水煤气主要由氢和一氧化碳组成，是由水蒸气和赤热的无烟煤或焦炭在煤气发生炉中作用产生的，工业上多用蒸气和空气轮流吹风的间歇法或蒸气和氧一起吹风的连续法生产，既可以作为燃料（热值2500千卡／标准立方米），同时也是一种重要的化工原料，在有机化学中还作为合成甲醇的原料。发生炉煤气也是一种气体燃料，主要含有一氧化碳、氢、氮、二氧化碳等，它由煤等固体燃料在煤气发生炉中与空气或空气和水蒸气制得，分别称“空气煤气”和“混合煤气”。

煤气中毒

一氧化碳与体内血红蛋白结合成碳氧血红蛋白，造成组织缺氧。有头痛、乏力、心悸等症状，严重者嗜睡、昏迷，皮肤和粘膜呈樱桃红色。根据中毒轻重，采取室内通风、供氧、应用呼吸兴奋剂、脱水剂、输新鲜血液或高压氧仓等治疗。

酶

生物体内细胞产生的、起生物化学反应催化剂作用的蛋白质。一种酶只对某一种化学变化起催化作用。

měi

每日电讯报

英国右派报纸。1855年由斯莱创办。

每日镜报

英国出版画报。中左派倾向，1903年由哈姆斯沃斯创办。发行量居英国第二位。

每日快报

英国保守派报纸。1900年由皮尔森创办，1912年被比弗布鲁克爵士收购。目前是英国发行量最大的日报之一。

每日新闻

日本最早出现的报纸。1872年创刊。

每日邮报

英国保守派报纸。1896年由哈姆斯沃斯创办，1920年至1930年间它是世界上发行量最大的日报。

美狄亚

希腊女巫师，在阿耳戈英雄的远征中起了重要的作用。她是科尔客斯王的女儿，爱上了伊阿宋，帮他获得了金羊毛，然后随阿耳戈英雄们一起逃出了科尔客斯。伊阿宋娶她为妻，接着又为科任拉斯王之女克瑞乌萨而抛弃了她。美狄亚为报复克瑞乌萨，送她一身毒内衣，使她中毒身亡，同时又亲手掐死了她自己与伊阿宋生的两个孩子。

美狄亚的传奇故事启发了剧作家欧里庇得斯(公元前431年)、塞内加(公元1世纪)和高乃依(1635)。

美菲战争

美国侵占菲律宾的殖民战争。1898年8月，美国借口支持菲律宾反对西班牙殖民统治，占领马尼拉。美西战争结束后，西班牙将菲律宾转让美国。菲律宾军民英勇抗击美军的侵略，但菲政府于1901年3月向美投降。

• 精彩条目专页 •

美国

北美洲的联邦共和国。四面分别与加拿大、墨西哥、大西洋和太平洋相邻。

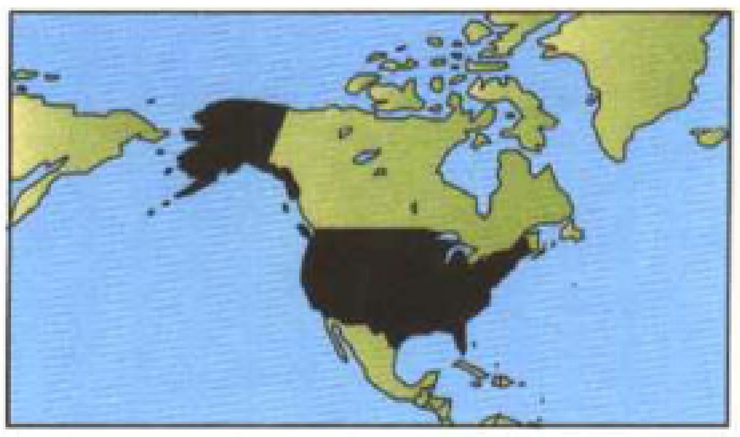

美国地理位置示意图

全称：美利坚合众国。首都华盛顿。面积9364000平方千米(不包括海外领土)。人口为281421906。语言为英语。宗教有天主教、新教、犹太教。货币为美元。政体为总统制。国家元首兼政府首脑是美国总统，经选举产生，任期4年。立法机构是国会，有参议院(100名成员，经选举产生，任期6年，一般为每州两名，每两年改选三分之一)和众议院(435名成员，经选举产生，任期2年)。

美国由50个州组成，每个州又分为郡，且拥有自己的宪法，由选举产生的州长领导。进入21世纪，美国表面上看起来似乎是全球惟一霸主，但其国内仍存在许多悬而未决的问题：收入的不平等、一些公共服务和设施的破坏、贫穷及其引发的结果如吸毒和犯罪。按照人均国内生产毛值和耐用消费品普及率等传统的指标来看，美国人的生活水平位居全世界前列。最近几年，美国经济经历了前所未有的增长期，而且失业率也出现了下降。但各地区之间依然存在社会和种族的不平等现象，而且这些问题相互影响，愈演愈烈：东北部衰退，而西部和南部发达；贫困人口数量的增长在黑人和其他少数民族中明显偏高。

自然环境 美国的自然景观随美洲大陆的地形成梯级分布，全国(包括阿拉斯加州)面积和从大西洋到乌拉尔山脉的整个欧洲几乎相当。西部的岩石地区面积是法国的5倍，包括从北到南的山脉、地势较高的和内陆的平原。狭窄、间断的太平洋沿岸平原分隔出一条从西向东、向大平原地区降水逐渐减少的气候带。大平原地区大致相当于整个密西西比—密苏里盆地，包括从大湖地区到墨西哥湾，东达阿巴拉契亚山脉的大片地区。中西部地区的气候为大陆性气候，冬天寒冷而夏季炎热，降雨自西向东逐渐增加。东南部(尤其是佛罗里达州)为副热带气候，由于经常有热带气旋经过而且气温较高，因此降雨丰富。大西洋沿岸的北部是美洲文明的发源地，这里也是冬季寒冷而夏季炎热。

人口 历史和自然条件是形成美国人口的结构和地理分布的主要原因，不过最近一段时期也出现了一些新的演变趋势。东北部地区是全国人口分布最密的地方，但西南部的加利福尼亚却是人口最多的州。南部和西南部内陆各州(亚利桑纳、新墨西哥)阳光充足，人口增长也最快。欧洲裔(主要是英国后裔)分布广泛，但生育能力较强的黑人目前已占了总人口的12%，其中的一半以上主要集中在南方。西班牙裔美洲人已超过1000万，包括试图绕开限制移民法律的难以计数的墨西哥人，主要分布在南部和印第安人集中的西南部。有400万亚裔美国人居住在西部，尤其是加利福尼亚州。

美国人口平均每年的增长速度约为200万人，但由于出生率的下降，人口的增长速度也开始放慢。从1820～1980年间，移民人口总数约为5000万。但目前的移民人数配额已被限制在每年不到30万。美国全国人口的四分之三居住在占地很广、人口在300万～1000万的大城市周围(大西洋沿岸的纽约、费城和华盛顿，大湖周围的芝加哥和底特律，加利福尼亚州的洛杉矶和旧金山)。从波士顿到华盛顿之间的人口稠密地区集中了将近5000万人。有30余个大城市的人口超过100万。

资源 美国的领土面积辽阔是它能够成为世界头号经济强国的基础。它的经济特色在于产值高、产品多样而且企业规模大，服务质量高(发达的高等教育、科研机构、银行系统、交通和国内贸易)，国内市场庞大以及生活水平较高。此外，凭借惟一真正的国际货币美元的强势，美国是世界上最大的商品出口国和投资大国(同时它也是世界最大的吸引外资国)。

农业 农业方面的优势在于其国土面积辽阔、农业经营的现代化和集约化(1950年为500万个农场，目前有210万个，每个农场平均面积为200公顷)。由于气候变化的原因，但更多是由于投机的机制而造成农产品如小麦(大部分供出口)和玉米的产量变化较大，大豆产量增长较快(占全球一半以上)。美国也是世界上最大的柑桔、棉花、烟草、牛肉、木材生产国和渔业大国之一。农业从业人口不到3%。全国就业人口约为1亿2千万。

工业 美国地下储有丰富的煤炭、石油和天然气。它的包括水电和河电在内的电力产量位居世界首位。尽管美国的能源产量占世界总量的20%，但它消耗的能源却占到全球的25%。其中的差额是通过原油和石油产品以及少量天然气的进口来填补。此外，地下还蕴藏着包括铁和铜在内的大量矿藏资源。美国的磷产量占全球的三分之一。采矿行业目前的从业人口仅占全国就业人口的2.5%。尽管某些行业和某些地区陷入困境(如农业越来越受到外部市场甚至是国内市场竞争的压力)，尽管采取了不加掩饰的保护主义政策，美国经济依然异乎寻常的强大而多样。在钢铁制造、汽车制造和视听设备生产方面，日本要领先于美国，但美国在航天制造、铝和铜的冶炼、原油提炼以及化学、电子和大型电子设备(计算机)制造、农副产品和出版业方面占据霸主地位。

服务业 第三产业在美国经济中发挥了重要的作用，从业人员占全国就业人口的70%。有运输业(约85000千米的高速公路网、350000千米的铁路线、超过17000个不同类型的机场、发达的输油和输气管网)，有电讯业，还有商业设施、金融网点(15000家银行与华尔街的股票交易所)以及高科技行业(与实力雄厚的大学有关联的实验室与研究中心)，这些都显示出美国服务行业的发达。

国际贸易 美国对外贸易占国内生产总值比重较小(出口只占7%)，凭借其高额的产值和附加值，美国依然是世界上第一大出口国(包括农产品和品种多样的工业产品)。另一方面美国也是世界上第一大进口国，因为它对外购买它所不生产或很少生产的原油和矿产品(钴、镍、铬、铝矾土)，既有战略性的又有非战略性的。美国公司往往排名世界实力最强的企业前列，在其他发达国家和第三世界国家拥有为数众多的子公司。但现在面临着日益激烈的竞争(尤其是日本和其他亚洲国家)。美国的经济在很长一段时间一直面临着贸易赤字和财政赤字问题，以及沉重的外债，但目前所经历的却是高速发展的阶段，失业率也有所下降。美国在不同的领域和时期，有

美国底特律市的景色

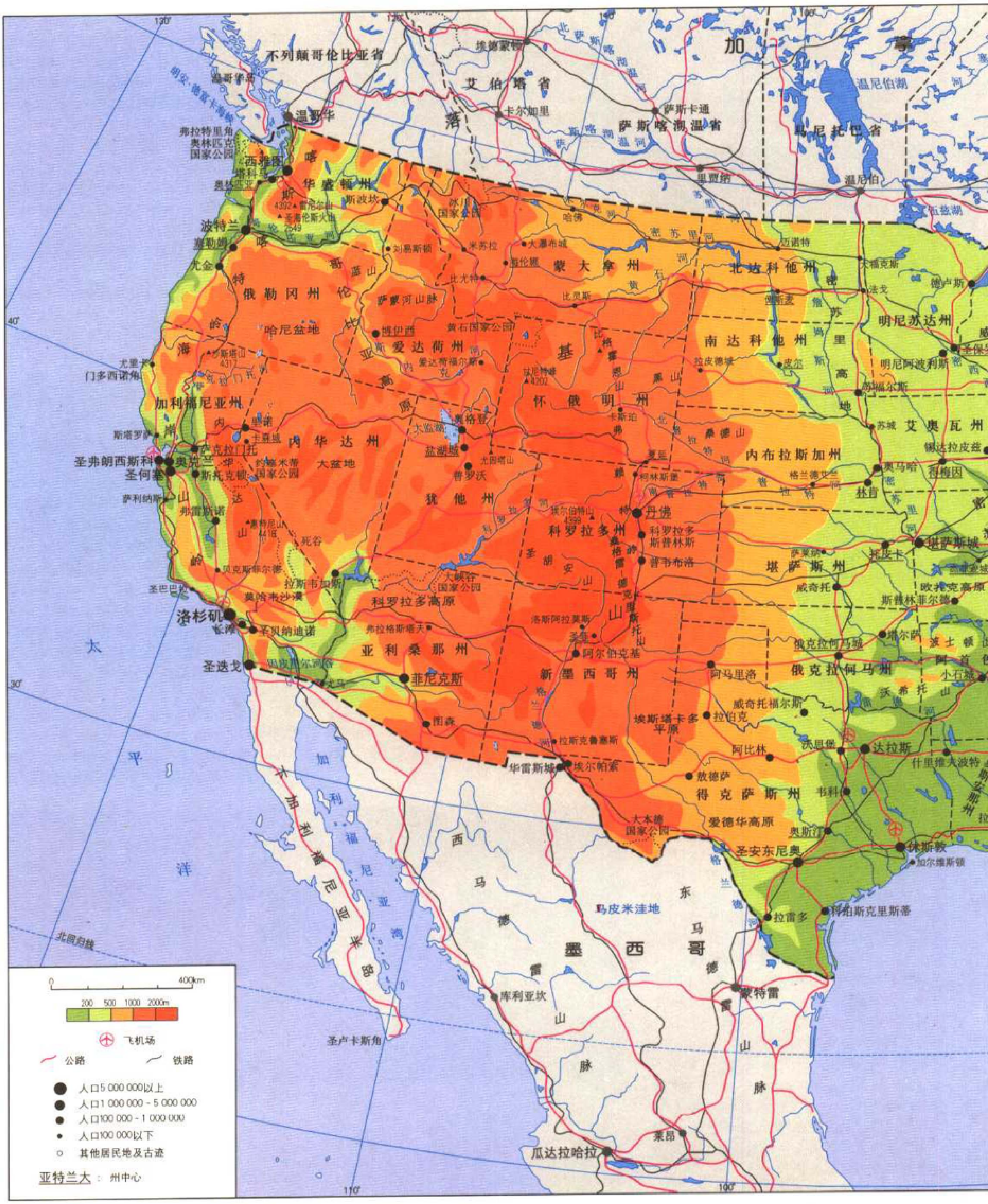
不列颠哥伦比亚省
艾伯塔省
萨斯喀彻温省
马尼托巴省
加
拿
埃德蒙顿
卡尔加里
萨斯卡通
里贾纳
温尼伯
温尼伯湖
温哥华
维多利亚
胡安·德富卡海峡
弗拉特里角
奥林匹克国家公园
西雅图
塔科马
奥林匹亚
喀
斯
喀
特
山
华盛顿州
斯波坎
4392▲雷尼尔山
▲圣海伦斯火山
冰川国家公园
波特兰
塞勒姆
尤金
俄勒冈州
哈尼盆地
刘易斯顿
萨蒙河山脉
博伊西
爱达荷州
爱达荷福尔斯
米苏拉
大瀑布城
海伦娜
蒙大拿州
比尤特
比灵斯
黄石国家公园
哈佛
密苏里河
北达科他州
俾斯麦
迈诺特
法戈
大福克斯
德卢斯
明尼苏达州
圣保罗
明尼阿波利斯
罗彻斯特
南达科他州
皮尔
拉皮德城
苏福尔斯
苏城
艾奥瓦州
得梅因
奥马哈
林肯
格兰德艾兰
内布拉斯加州
北普拉特
黑山
基
比格霍恩山
怀俄明州
卡斯珀
夏延
拉勒米
科林斯堡
丹佛
科罗拉多州
科罗拉多斯普林斯
埃尔伯特山 4399
普韦布洛
圣胡安山
落基山
堪萨斯州
威奇托
托皮卡
堪萨斯城
萨莱纳
俄克拉何马州
俄克拉何马城
塔尔萨
沃希托山
小石城
欧扎克高原
斯普林菲尔德
阿马里洛
威奇托福尔斯
拉伯克
埃斯塔卡多平原
阿比林
达拉斯
沃思堡
什里夫波特
韦科
得克萨斯州
敖德萨
爱德华高原
奥斯汀
圣安东尼奥
休斯敦
加尔维斯顿
拉雷多
布朗斯维尔
大本德国家公园
埃尔帕索
华雷斯城
拉斯克鲁塞斯
新墨西哥州
阿尔伯克基
圣菲
洛斯阿拉莫斯
格兰德河
亚利桑那州
菲尼克斯
图森
弗拉格斯塔夫
大峡谷国家公园
科罗拉多高原
犹他州
盐湖城
奥格登
大盐湖
普罗沃
尤因塔山
内华达州
大盆地
里诺
卡森城
拉斯韦加斯
莫哈韦沙漠
死谷
惠特尼山 4418
内华达山
约塞米蒂国家公园
加利福尼亚州
萨克拉门托
斯托克顿
弗雷斯诺
贝克斯菲尔德
萨利纳斯
圣何塞
奥克兰
圣弗朗西斯科
斯塔罗萨
尤里卡
门多西诺角
沙斯塔山 4317
圣巴巴拉
洛杉矶
长滩
圣贝纳迪诺
圣迭戈
因皮里尔河谷
尤马
海岸山脉
太平洋
加利福尼亚半岛
加利福尼亚湾
西马德雷山脉
东马德雷山脉
马皮米洼地
墨西哥
蒙特雷
库利亚坎
圣卢卡斯角
莱昂
瓜达拉哈拉
北回归线
波士顿山
阿肯色州
路易斯安那州
120°
110°
100°
40°
30°
0
400km
200
500
1000
2000m
飞机场
公路
铁路
人口5 000 000以上
人口1 000 000 - 5 000 000
人口100 000 - 1 000 000
人口100 000以下
其他居民地及古迹
亚特兰大：州中心

美国地图

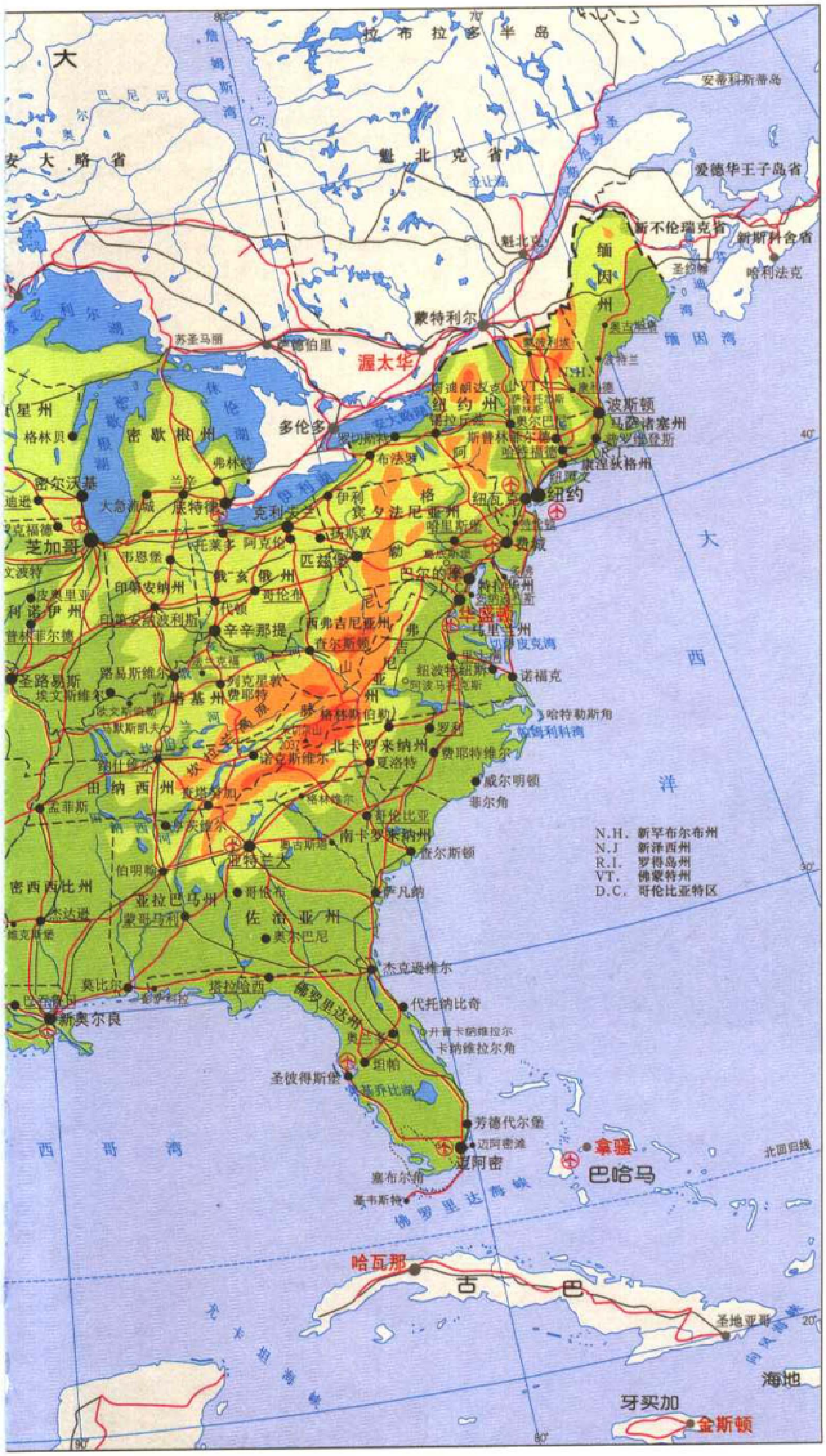
拉布拉多半岛
大
巴尼河
安大略省
魁北克省
安蒂科斯蒂岛
爱德华王子岛省
新不伦瑞克省
新斯科舍省
哈利法克斯
圣约翰
魁北克
缅因州
蒙特利尔
渥太华
苏圣马丽
苏必利尔湖
休伦湖
密歇根湖
多伦多
安大略湖
伊利湖
密歇根州
纽约州
波斯顿
马萨诸塞州
普罗维登斯
康涅狄格州
纽约
费城
宾夕法尼亚州
匹兹堡
克利夫兰
底特律
芝加哥
密尔沃基
印第安纳州
俄亥俄州
辛辛那提
巴尔的摩
华盛顿
西弗吉尼亚州
弗吉尼亚州
诺福克
肯塔基州
路易斯维尔
圣路易斯
田纳西州
纳什维尔
孟菲斯
北卡罗来纳州
南卡罗来纳州
查尔斯顿
威尔明顿
哈特勒斯角
亚特兰大
佐治亚州
萨凡纳
亚拉巴马州
蒙哥马利
伯明翰
密西西比州
杰克逊
新奥尔良
莫比尔
塔拉哈西
杰克逊维尔
佛罗里达州
代托纳比奇
奥兰多
坦帕
圣彼得斯堡
卡纳维拉尔角
奥基乔比湖
劳德代尔堡
迈阿密
基韦斯特
佛罗里达海峡
墨西哥湾
拿骚
巴哈马
北回归线
哈瓦那
古巴
圣地亚哥
海地
牙买加
金斯顿
大西洋
缅因湾
N.H.　新罕布尔布州
N.J　新泽西州
R.I.　罗得岛州
VT.　佛蒙特州
D.C.　哥伦比亚特区
80°
70°
40°
30°
20°

时经济也陷入困境，但它总是从作为真正的世界储备货币美元的强势中获益匪浅。美元的汇率变动部分与美国的经济政策有关，对整个美国经济都会产生重要影响。

历史　从16世纪开始，一直居住着半游牧状态的美洲印第安人的领土先后被来自法国、西班牙、英国的航海家发现。从17世纪初开始，大量英国人为了逃避英国的政治和宗教动乱向这里移民。一些德国人和荷兰人也加入了这一行列。这些移民定居在美国的东海岸。在殖民化的过程中，法国人沿着密西西比河开始扩张，建立了路易斯安那。英国人也先后建立和夺取荷兰人所占土地，成立了13块殖民地。

1607年詹姆斯敦(弗吉尼亚)建立。以利用黑人奴隶劳动的私人种植业农场为主的南方州(弗吉尼亚、马里兰)，与资产阶级和从事商业的清教徒为主的北方州(新英格兰)互相对立。18世纪时，殖民地与英国本土联合起来与印第安人和法国人争夺土地。

1763年巴黎条约最终排除了来自法国的威胁，将美国的西部划归英国殖民者。殖民地统治者不满英国政府的专制，起来反抗它在贸易方面的垄断地位。

1774年在费城召开了第一届大陆会议，殖民地针对英国的反抗态度导致了独立战争的爆发，美国最终宣告独立(1776年7月4日)。在华盛顿的领导下，从1778年开始殖民地各州获得了法国的正式支持。

1783年巴黎和约承认美国联邦共和国。

1787年在费城会议通过联邦宪法。

1789－1797年乔治·华盛顿担任美国首任总统。

19世纪上半叶，西部大开发继续进行，随着人口的增长建立了许多州。美国分别向法国和西班牙购买了路易斯安那州和佛罗里达州。美国在由英国挑起的第二次独立战争中取得胜利。詹姆士·门罗重申美国保持中立以及反对任何欧洲势力对美洲大陆的干涉(门罗主义)。

1846－1848年反对墨西哥的战争结束后，美国兼并了得克萨斯、新墨西哥和加利福尼亚等州。以农业和自由贸易为主的南方、和正在进行工业化和实行保护主义的北方之间的对抗因奴隶制问题而加剧。

1860年坚决反对奴隶制的共和党人亚伯拉罕·林肯当选总统。选举结束后，南方各州企图分裂并组成美洲联邦。

1861－1865年北方势力在南北战争中取得胜利。亚伯拉罕·林肯遇刺身亡。联邦宪法经过连续3次修改终于废除了奴隶制，承认黑人的公民权并禁止任何种族歧视行为。1871年，在批准宪法修正案后，所有南方各州重新加入美国联邦。

1867年美国向俄罗斯购买阿拉斯加。铁路的迅猛发展在国家统一和西部开发的过程中扮演了重要的角色。

1890年美国领土从大西洋延伸到太平洋。来自欧洲各国的移民促进了美国经济的振兴，机械化以及大面积种植单一作物使得农业和工业产量迅速发展。这段期间经常掌权的共和党人，尤其是西奥多·罗斯福总统在任期间，维持严格的关税保护政策，反对托拉

斯的垄断。这一政策受到来自以西部农场主为主的民主党人的反对。这一时期还出现了最早的工会组织。从1895年开始，美国表现出向拉丁美洲扩张的决心。

1898年美国在与西班牙的战争结束后，兼并了波多黎各、菲律宾和关岛。

1901年在古巴驻军。

1903年夺取巴拿马运河区。

1905年在圣多明各驻军。

1917年美国向德国宣战，从此为联军提供了大量的援助。但民主党总统威尔逊却无法使参议院通过和平条约以及美国加入国际联盟。共和党总统哈定、柯立芝和胡佛相继就任，加强了贸易保护主义政策。由于经济缺乏调节机制，导致生产过剩和投机加剧。

1929年华尔街股市崩盘，全球性经济危机出现苗头。

1933年民主党人富兰克林·罗斯福当选总统，他推行的新政试图通过对美国经济采用政府干预的措施来解决危机。在对外政策方面，罗斯福执行从拉丁美洲撤出的政策，并通过出售和出借武器装备来支持欧洲各国的民主。

1941年12月7日日本袭击位于珍珠港(在夏威夷群岛)的美军基地，导致美国参战。从1943年开始，罗斯福和英国、苏联等国领导人协商讨论二次大战之后世界的重组，并为联合国组织的成立打下了基础。

1945年美国通过联合国宪章。二次大战胜利后，美国不得不面对战后经济的困难时期。在民主党总统杜鲁门(1945－1953)的领导下，美国坚持反对苏联的扩张。1948年美国通过对欧洲提供经济援助的马歇尔计划。

1949年北大西洋公约签署，西方强国之间的联合得到加强。

1950－1953年朝鲜战争后，美国被迫接受朝鲜半岛分裂的结果，同时加强在亚洲结盟的政策(1951年与日本签订合作条约)。

1954年东南亚条约组织成立。

1953－1961年共和党人艾森豪威尔执政。他在中东地区推行强硬政策。斯大林去世(1953年)后，美、苏关系出现相对缓和。

共和党总统肯尼迪和约翰逊推行反对贫困和种族歧视的政策。对外开始武装干涉越南，制定对一些美洲国家提供援助的方案(1961年)。

1961年劳工法获得通过。经过一段危机

美国各联邦州的加入

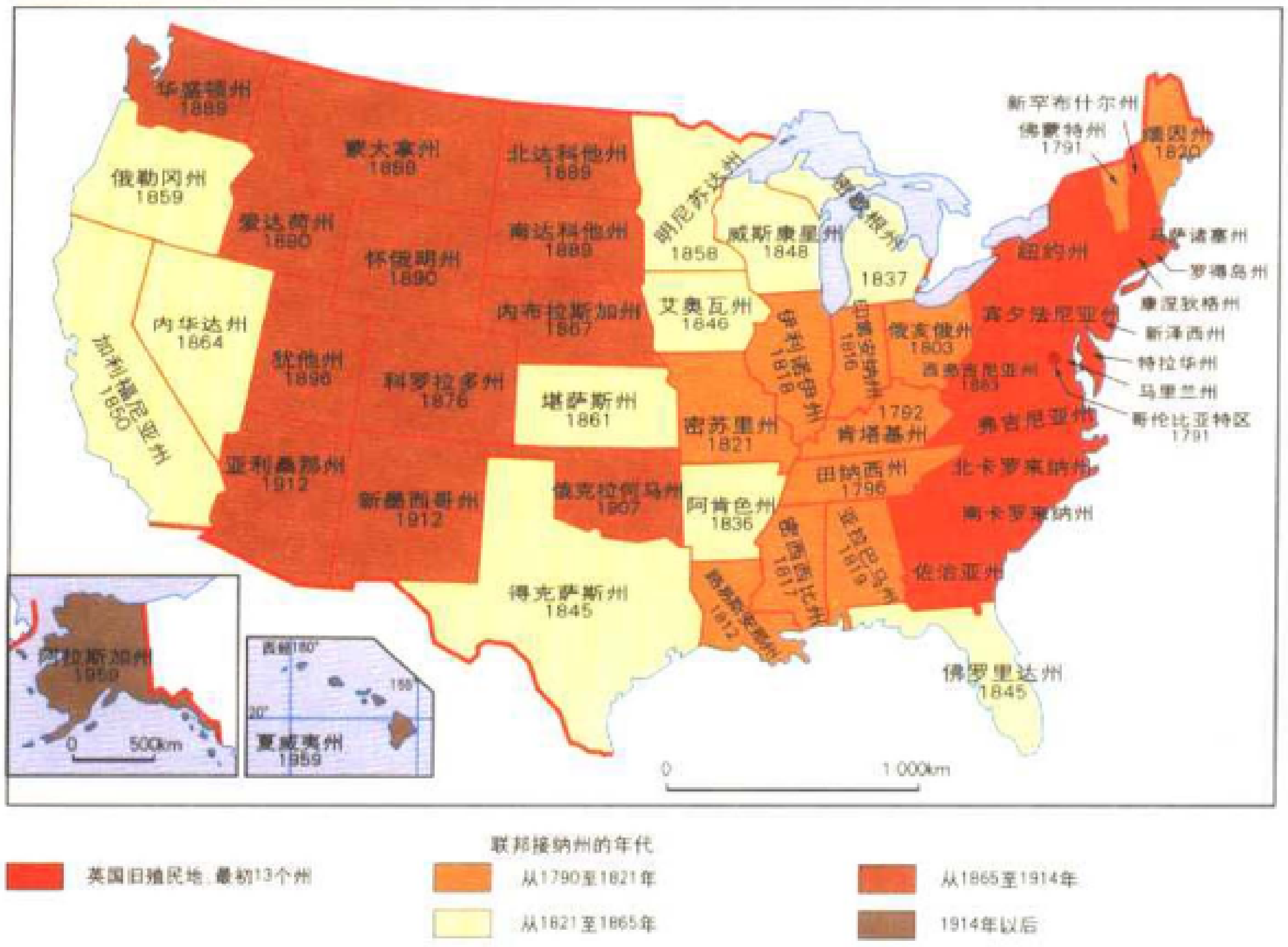
华盛顿州 1889
蒙大拿州 1889
北达科他州 1889
俄勒冈州 1859
爱达荷州 1890
南达科他州 1889
怀俄明州 1890
明尼苏达州 1858
威斯康星州 1848
密歇根州 1837
内布拉斯加州 1867
艾奥瓦州 1846
内华达州 1864
加利福尼亚州 1850
犹他州 1896
科罗拉多州 1876
堪萨斯州 1861
伊利诺伊州 1818
印第安纳州 1816
俄亥俄州 1803
西弗吉尼亚州 1863
1792
肯塔基州
密苏里州 1821
亚利桑那州 1912
新墨西哥州 1912
俄克拉何马州 1907
阿肯色州 1836
田纳西州 1796
密西西比州 1817
亚拉巴马州 1819
路易斯安那州 1812
得克萨斯州 1845
佛罗里达州 1845
新罕布什尔州
佛蒙特州 1791
缅因州 1820
马萨诸塞州
罗得岛州
康涅狄格州
纽约州
宾夕法尼亚州
新泽西州
特拉华州
马里兰州
哥伦比亚特区 1791
弗吉尼亚州
北卡罗来纳州
南卡罗来纳州
佐治亚州
阿拉斯加州 1959
0 500km
西经180°
158
20°
夏威夷州 1959
0 1 000km
联邦接纳州的年代
英国旧殖民地，最初13个州
从1790至1821年
从1821至1865年
从1865至1914年
1914年以后

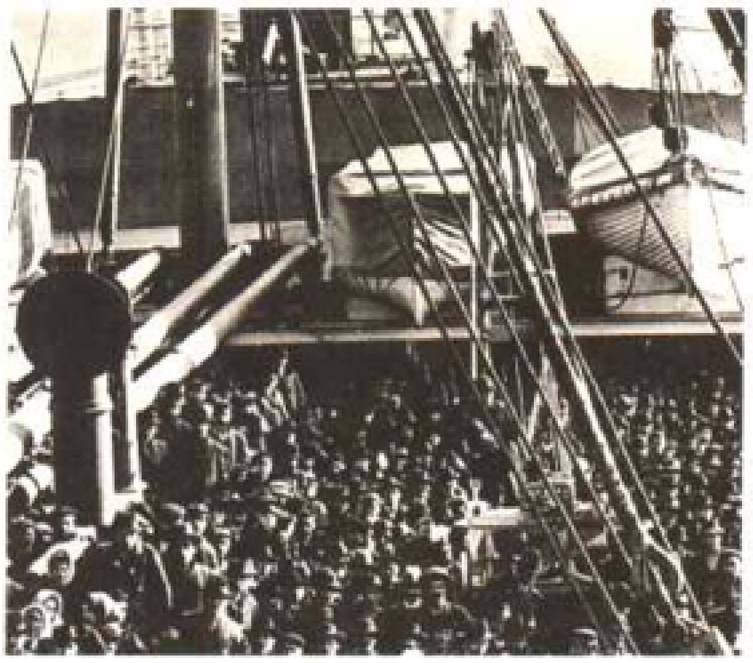

到达美国的移民们(1906)

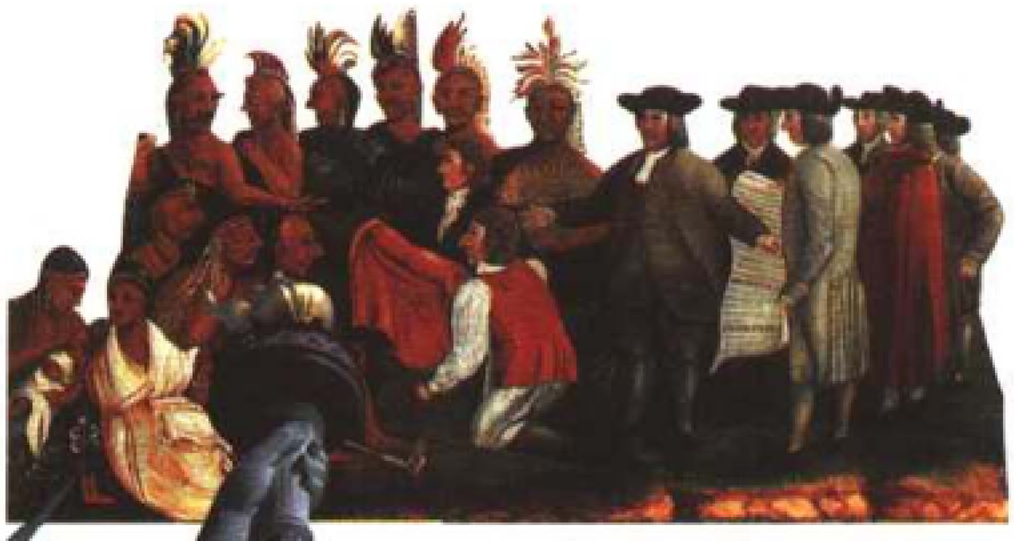

美国建国之初威廉·潘恩与印第安人签定了条约(1681)

自由女神像

WE MARCH FOR JOBS FOR ALL NOW!
JOBS FOR ALL NOW!
WE DEMAND VOTING RIGHTS NOW!
END SEGREGATED RULES IN PUBLIC SCHOOLS

美国黑人民权运动领袖马丁·路德·金在华盛顿的游行队伍中(1963)

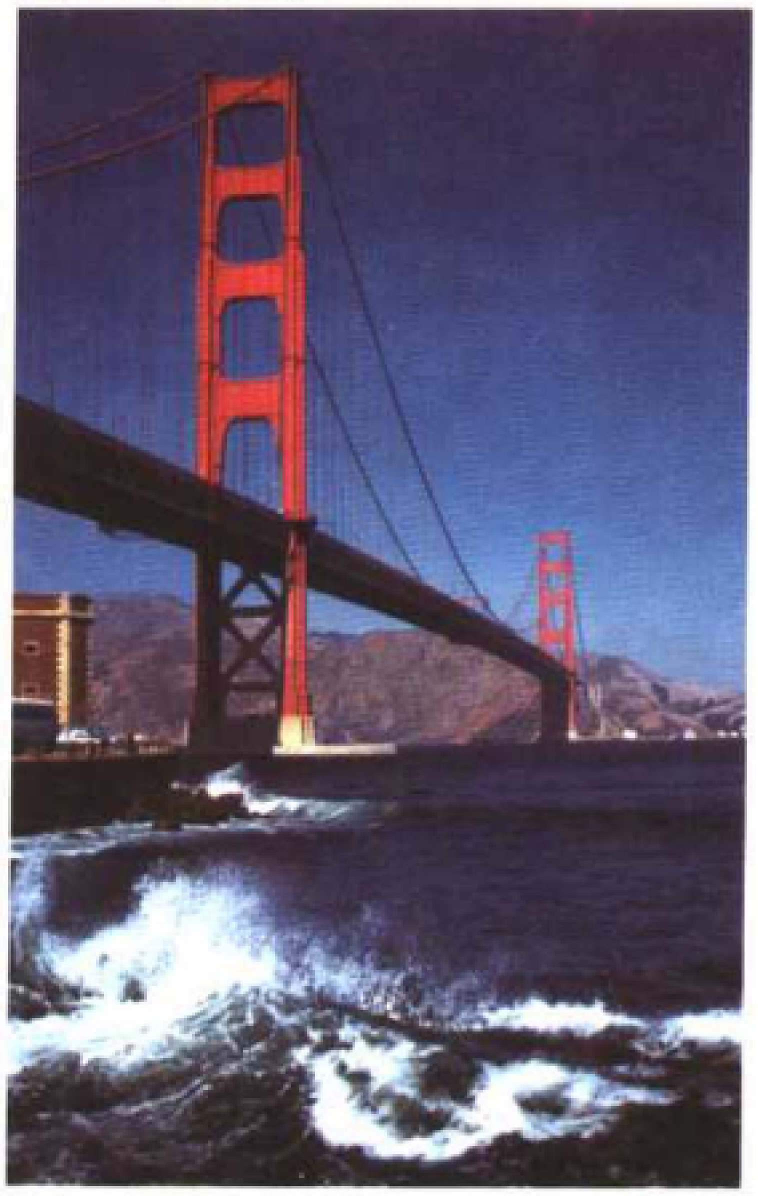

金门大桥(旧金山)

(古巴，1962年)后，美、苏之间的关系得到改善(莫斯科条约，1963年)。

1963年肯尼迪总统遇刺身亡。

从1963年开始在约翰逊和尼克松总统的先后领导下，美国不得不面临国内日益加剧的各种矛盾。主要原因是黑人问题，尽管1964年美国通过法律强调黑人和白人之间的平等公民权，这一问题仍未得到解决。还有其他的经济、社会问题。

1964年美国直接出兵干涉越南。在对外政策上，美国与中国建立关系(1972年尼克松访问中国)，并加强在印度支那的活动(轰炸北越，加强在南越的军事行动)。

1973年美国从越南撤军。两年后，美国的南越盟友被打败。

1974年理查德·尼克松在经历水门事件后辞职。副总统福特接替尼克松，继续推行旨在建立中东地区和平的外交政策。

1976年民主党人吉米·卡特当选总统。

1979年经过卡特在中东冲突中的调停，以色列与埃及签署和平条约(戴维营协议)。德黑兰发生的美国使馆人质绑架事件说明了卡特外交政策的脆弱。

美国俄勒冈州的胡德山风光

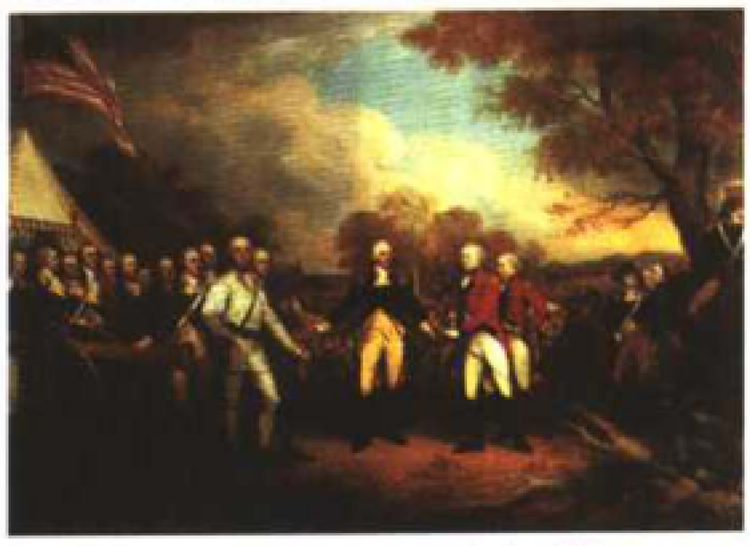

1777年美军在萨拉托加战役中击败英军，图为英军的伯戈因将军交出他的指挥剑。

美前总统克林顿、以色列前总理拉宾和巴勒斯坦领导人阿拉法特

阿波罗登月计划得以实现

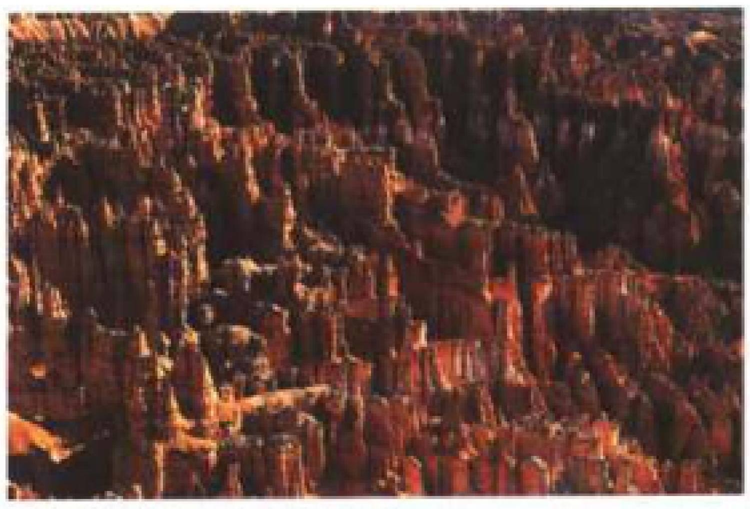

美国犹他州的布里斯峡谷

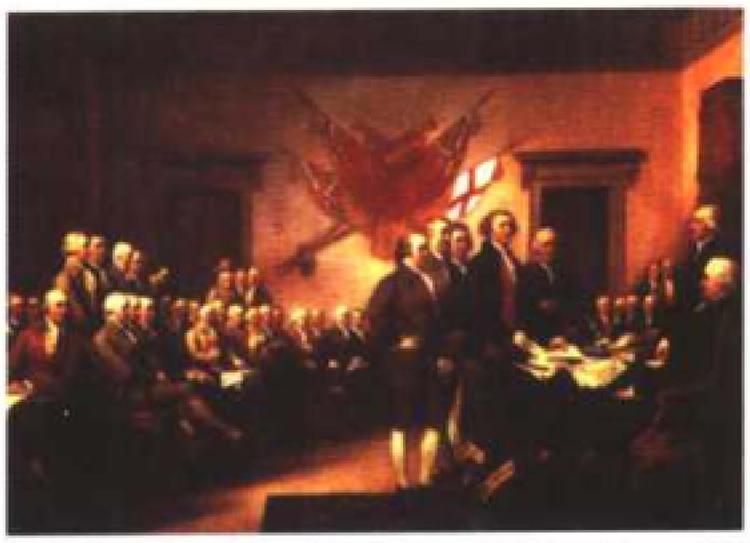

1776年7月4日，美国公布《独立宣言》，宣布废止与英国的一切政治联系，成立自由独立的合众国。

克莱斯勒

1980年共和党人罗纳德·里根当选总统。新任总统在美国外交政策方面重新表现出强硬的态势，导致与苏联关系紧张。

1983年军事干预格林纳达。

1984年美国经济出现复苏，有助于里根总统的再次当选，他与苏联重新开始对话。

1985年里根与戈尔巴乔夫在日内瓦会晤。

1987年里根总统的声望受到伊朗门事件(秘密向伊朗出售武器)和经济及金融危机的影响。里根与戈尔巴乔夫签署销毁欧洲中程导弹条约。

1988年共和党人乔治·布什当选总统，他在推行前任政策的同时采取既强硬又开放的对苏政策。在1991年苏联解体后，他对新独立的各共和国采用同样的政策。

1989年军事干预巴拿马。

1991年发动海湾战争。

1992年民主党人比尔·克林顿当选总统。作为冷战结束后的第一任总统，他采取的是务实的外交政策。在他的领导下，美国以“和平方式”干预海地(1994年9月)，并积极参与中东和平进程(1993年9月在以色列与巴勒斯坦解放组织之间达成华盛顿协定)，以及波黑(1995年12月的代顿协定)等地区冲突的解决。经济的复苏标志着美国进入商业成功的新时期(关贸总协定谈判、与墨西哥和加拿大签署自由贸易协定)。

1996年克林顿再次当选总统。他在第二次任期内受到多起涉及他本人的桃色事件影响(尤其是1998－1999年的莫妮卡·莱温斯基事件)。

1999年美国在北约军事干预南斯拉夫的行动中扮演了排头兵的角色(科索沃战争)。

2000年共和党人乔治·沃克·布什当选美国总统。

2001年美国发生9.11事件，遭到恐怖主义的大规模袭击。同年底，美国摧毁阿富汗“基地”组织。

2003年4月，美英联军发动伊拉克战争，推翻萨达姆政权。

人口的变化 1610年弗吉尼亚人口为360人；1660年英国殖民地人口为75058人，其中黑人2920人；1680年为151507人，其中黑人为6971人；1700年为250888人，其中黑人为27817人；1760年为160万人，其中黑人32.6万人；1790年举行首次联邦人口普查，人口为390万人，其中黑人69.7万人；1821－1860年有超过500万的移民；1861－1900年人口超过1300万人；1901－1910年有将近900万人的移民。

美国印第安人口的变化 17世纪初人口约89万；1859年约为25万；1900年为23.7万；1920年为24.4万；1940年为33.4万；1960年为52.4万；1980年为140万。

选举权的演变 选举权根据各州的法律规定有所不同，但国会通过的3次修正案将普选制推广到全国。

1870年黑人获得选举权。

1920年妇女获得选举权。

1971年选民的年龄降低到18岁。

美国"中立法"

美国国会于1935年8月通过的禁止向交战国双方出售武器的法案。后又扩大到对发生内战的国家。这种形式上的中立，使当时反法西斯侵略的国家和人民失去了向美国购买军火的可能。

美国电话电报公司

成立于1885年，1984年失去它在美国长期占据的电话网经营垄断地位。1995年分裂成为3家不同实体：通讯服务（盈利最大的电话和信用卡业务部门）、电讯技术和计算机信息技术。它在国外，尤其是在欧洲有大量投资项目。

美国独立战争

又称北美独立战争。1775～1783年英属北美13个殖民地推翻英国殖民统治、争取民族独立的战争，是美国第一次资产阶级革命。英国对殖民地的经济掠夺和政治压迫激起当地新兴资产阶级和人民的不断反抗。1773年，波士顿居民为反对茶税，爆发了波士顿倾茶事件，殖民地反英斗争进入新阶段。1774年9月殖民地代表在费城召开第1届大陆会议，通过了抵制英货的《联合法案》，要求英王取消对殖民地工商业的限制和废除高压法令。1775年4月19日，莱克星顿的枪声揭开了美国独立战争的序幕。5月，第2届大陆会议召开，决定组织大陆军，任命华盛顿为总司令。1776年7月4日，大陆会议通过了杰斐逊等人起草的《独立宣言》，宣告美利坚合众国成立。战争初期，大陆军处于劣势。1777年10月萨拉托加战役后，大陆军转入进攻。同时法、西、荷等国对英宣战，俄、普、瑞典、丹麦等国组织中立联盟，英陷于孤立。1781年10月19日英军统帅康华利在弗吉尼亚约克镇向华盛顿投降，战争以英国失败而结束。1783年9月英美签订《巴黎和约》，英国承认美国独立。

M

美国共和党

美国资产阶级两大政党之一。1854年建立。前身是从1792年建立的民主共和党中分裂出来的自由党（也称辉格党）。没有固定政治纲领，只有竞选纲领。没有固定的党员，选举总统时，投共和党总统候选人票者就为其党员。和民主党轮流执政。

美国广播公司

为美国四大电视网络之一（其余三家为哥伦比亚广播公司、国家广播公司和福克斯广播公司）。美国广播公司新闻网在全球设有新闻办公室，并播出著名新闻节目"早安美国"。

美国联合通讯社

简称美联社。1848年以纽约联合通讯社名义成立的新闻社，当时它以合作社形式由纽约的六家日报联合经营。美联社无论是在新闻采集还是新闻播发方面都占据市场的领先地位，其网络遍及全球。

美国民主党

资产阶级两大政党之一。1828年建立。前身为1792年建立的民主共和党。没有固定政治纲领，只有竞选纲领。没有固定的党员，选举总统时，投民主党总统候选人票者就为其党员。与共和党轮流执政。

美国荣誉勋章

是美国最高军功章。1862年由国会设立。

美国宪法

全称"美利坚合众国宪法"。通称"1787年宪法"。世界第一部资产阶级成文宪法。北美独立战争胜利后，邦联内阶级矛盾上升为主要矛盾，人民大众反对资产阶级和奴隶主的斗争此伏彼起，汹涌澎湃。资产阶级和奴隶主感到邦联太松散，不能适应镇压人民斗争的需要，也不利经济发展，应改邦联为联邦。于是各州代表于1787年5月在费城召开制宪会议，同年9月草案制成。由于资产阶级和奴隶主、大州和小州、民主派和联邦派等的意见不一，斗争十分激烈，致使有些代表中途退席。起初到会代表70余名，中间减至55名，最后签字的只有39名。草案于1789年才得到四分之三的州议会批准而生效。包括序言和7条，其中1至4条各分若干项。确认联邦制、总统共和制和三权分立，规定了联邦中央三机关的组织和职权等，一直沿用至今。原未规定公民基本权利，还确认奴隶制度。由于人民和资产阶级民主派反对，1791年以修正案的形式增加10条"人权条款"，规定了公民基本权利，同时也确认了私有财产神圣不可侵犯原则。以后又逐步增加修正案16条，许多原则和制度都确认在其中。如1865年废除奴隶制度，1868年给年满21岁的男性白人公民选举权，1869年给男性黑人公民选举权，1920年给妇女选举权，1963年给印第安人选举权等。但确认男女平等原则修正案至今未获得法定州数通过。

美国选举制度

美国宪法规定，总统选举每4年举行一次，凡年龄在35岁以上、在美国出生并居住过14年以上的美国公民，都可以竞选总统。历届总统候选人总是由美国的两大政党——民主党和共和党提出名单，通过间接选举选出，即先由各州选民根据两党提出的候选人选出总统选举人，然后再由各州选举人投票选举总统和副总统。选举过程大致分为5个阶段。选举年的11月的第一个星期一后的第一个星期二为总统选举日，选民按两党提出的总统选举人的候选人名单投票，选出州的选举人。12月第二个星期三后的第一个星期一，选举人分别在各州投票选举总统、副总统。次年1月6日开票计数，得票多者当选。

美国有线新闻网

美国有线电视频道，1980年由特德·特纳创设。该电视台在世界上90多个国家不间断地播送新闻节目。

美国中央情报局

英文缩写为CIA。美国最大的情报机关，直属美国国家安全委员会。1947年9月正式成立，直接听从总统指令。总局设在华盛顿州的兰利城，国内外有许多分支机构。是美国统治集团强有力的执行政策的工具。

美惠三女神

希腊—罗马神话中的美神，希腊名字为"沙里特"，恩惠之意。她们是三姊妹，宙斯之女，名字分别是阿格拉伊亚、欧佛洛绪涅和塔里亚。她们以裸体形象出现。

美拉尼西亚

太平洋西南部群岛和岛屿总称。主要由巴布亚新几内亚、所罗门群岛、瓦努阿图、斐济群岛、新喀里多尼亚等地区和附属岛屿组成。露出海面的面积约55万平方千米，人口超过400万，其中四分之三以上集中在巴布亚新几内亚。

多数由火山和山地形成的岛屿属热带气候，潮湿多雨。居民肤色普遍较深，因此称这里为美拉尼西亚(希腊语黑色的意思)。欧洲人引入种植的甘蔗、咖啡和椰子树补充了当地的单一作物品种。镍矿(位于新喀里多尼亚)是主要的矿藏收入来源。

美墨战争

美国侵占墨西哥领土的战争。美国自1836年起即把自己的势力渗入墨西哥的得克萨斯。1845年占领该地。次年又制造借口向墨西哥宣战。1847年9月攻占墨西哥城。迫使墨西哥割让得克萨斯、新墨西哥和加利福尼亚。

美尼尔症

由于内耳迷路发生积水，出现眩晕、耳鸣、耳聋、恶心等症状而致的疾患。因法国医师美尼尔（1799～1862）首次描述而命名。病因可能与变态反应、内分泌紊乱、感染、疲劳和情绪激动、植物神经功能失调等有关。治疗方法：注意休息，药物镇静和对症处理。

美声唱法

又称柔声唱法。是17世纪产生于意大利的一种演唱风格。当时，在意大利教堂唱女高音声部的，是被阉割后的男性职业歌手，他们把真假声混合在一起，用头声来唱歌。这些阉伶歌唱很受欢迎，非常风行。经过若干年经验积累，形成了一套唱歌技巧。其音域具有女性的宽度，高音光彩华丽，中低音气息的运用，则有男声的威力，音与音的连接平滑匀净，形成了意大利古典唱法的一种有特殊风格的发声法和声音形象。由于具有表现歌声美的特点，被人称为美声唱法。使用美声唱法的著名歌唱家有卡法莱里、法里奈里等。后来经过许多音乐家、歌唱家和教师的研究，发明了咽音练声法。正常人经过数年咽音练声法训练，其歌唱发音不论在能力上、声音形象上，还是在演唱技巧上，都可能与最好的阉伶媲美。意大利的美声唱法从此进入黄金时代，并逐渐传播到世界各国，对世界声乐艺术的发展产生了巨大影响。美声唱法的特点是：音色优美，发音自如，花腔装饰乐句流利灵活，当唱到高音区时，发出气息的位置是在腹部，经过一条通道，使声音在头的上部产生共鸣。这是声乐界极为宝贵的演唱方法。

美寿

越南北部城市。人口12万。

美属萨摩亚

萨摩亚群岛东部地区。有时也称东萨摩亚，属于美国领土，面积197平方千米，人口32000。首府为帕果帕果。主要收入来源为种植业、渔业和旅游业。1951年起东萨摩亚由服从美国政府的总督管理。

美术

艺术的一个门类。又称造型艺术、视觉艺术或空间艺术。通过可视形象，按照人的审美规律，反映生活和思想感情，揭示自然美、社会美、心灵美，以满足人们的审美需要，是很广阔的领域。以研究和表现形式美为中心，通过形式因素表现深广内容。包括绘画艺术、工艺美术、雕塑艺术、建筑艺术、舞台美术、环境艺术、园林艺术、工业美术、书法艺术、民间美术、摄影艺术等，甚至在食品制造、美容美发、健美训练、室内装饰等生活的一切方面，都包括美术因素。没有美术的世界是野蛮世界。美术是通过可视形象传达形式审美感受的。一切形式性因素及其构成，都是美术艺术语言的源泉。形象不仅包括事物具体形式表现，而且包括变象、抽象、意象表现。能够引起人们视觉感受的一切点、线、面、体及色彩、光暗、质地、运动都可构成形象，其艺术语言丰富、变化无穷。其不仅存在于艺术形象中，还存在于美术家表现艺术形象的技法、材料以及个人风格和情感中。对实用美术来说，还存在于一定的工艺技术水平之中，是作品一切形式因素的总和。

美术鉴赏是美术发挥社会作用的途径。可以帮助人们开阔眼界，扩大知识领域；可以陶冶人们思想情操，提高精神境界；提高艺术素养和审美能力，完善人的基本素质；可以愉悦人的情绪，激发人们奋进和创造，提高工作效率。美术不仅能美化物质生活，而且不断丰富和提高人们的文化生活，推动社会不断前进。热爱美、追求美是人类本性。人类按照美的规律来创造世界，也是按照美的规律来创造和发展自己。美术事业的使命就是创造一个美丽的世界。

美术起源

美术是人类社会出现后才产生的。其萌芽是从物质产品的加工和劳动过程两个方面产生的。在考古学和美术史上，人们常把原始社会早期的石制生产工具称做原始美术或原始造型艺术。现已发现的人类最早的美术遗物是旧石器时代晚期人类的一些装饰品（如中国“山顶洞人”的装饰品）和欧洲的洞穴壁画。在这些遗物中，有经过打制和研磨的石珠、骨坠、兽齿、砾石、海蚶等，这些器物都钻了孔，并用赤铁矿涂上红色。从研磨纹理来看，已经知道将同一类型的物品加以贯串，使单一的东西复合化或把不同型样变成相同的类型，以此来装饰自己。在中国陕西临潼姜寨遗址中，一个16～17岁少女的随葬品中除了成组的陶器外，还有玉耳坠一对，骨珠8700多颗。这说明形式美的组合能力及爱好艺术的情感已得到高度的发展。

西班牙阿尔塔米拉洞穴壁画和法国拉斯科洞穴壁画，是现已发现的欧洲许多洞穴壁画中最著名的两处。前者洞穴很大，长约270米。壁画集中在入口处长18米、宽9米的地方，上面画的主要是多种动物，包括15头野牛、3只野猪、3只母鹿、两匹马和1只狼。各种动物之间虽然没有内在联系，但它们形态生动，绘画技法简练，并已使用多种颜色。这是现已发现的人类最早的绘画遗迹。拉斯科洞穴壁画，位于法国西部多尔多涅附近，全洞由3个洞和“走廊”组成，是已发现的洞穴壁画中规模最大的。洞内岩壁上画了许多野马、大牡牛、驯鹿、山羊等动物。在洞岩壁的正面所画的大牡牛长达5米，充分显示了原始绘画的巨大气魄。小型雕刻有代表性的作品有：法国上比利牛斯山罗尔特洞内雕刻在碎骨片上正在渡河的鹿群，在法国洛塞尔出土的《手持牛角的妇女》，在奥地利维林多夫出土的石雕女裸体像等。

原始社会早期的石制工具，已经包含艺术活动因素，蕴藏艺术萌芽，也孕育着人类早期审美意识的胚胎。人类产生最早的美术品的时候，还处在渔猎生活阶段，所以绘画的重要作用是为使人们了解捕获动物的知识，画的都是野兽的形象。有人认为还具有原始巫术的作用，但它归根结底还是为了劳动生活的需要。是劳动生活创造了艺术，创造了人类最早的美术品。

美索不达米亚

西亚幼发拉底河和底格里斯河之间的地区。大部分在现在的伊拉克境内，有5000年的历史。土地肥沃、灌溉发达，是人类文明的摇篮之一。

美西战争

1898年美国发动的第一次重新瓜分世界的帝国主义战争。1895～1896年，古巴、菲律宾先后爆发反对西班牙殖民统治的起义，给美国出兵干涉带来契机。由于美国政府内部意见不统一，最初对古巴事态采取观望态度。1898年2月，美《纽约日报》披露了一封西驻美公使侮辱美国总统麦金利的私人信件，使美反西舆论渐增。15日晚，美国派往古巴首都哈瓦那保护侨民的战舰缅因号突然在港内爆炸沉没，舰上260余名官兵丧生(爆炸原因不明)。这件事立即在美引起轩然大波，于4月25日对西宣战。

战场在两地展开。远东，美舰队驶向菲律宾。5月初，摧毁了马尼拉湾的西班牙舰队。8月，在菲律宾起义者的配合下，攻占了马尼拉。美洲，美陆军于6月14日强行在古巴岛的圣地亚哥附近登陆，美海军拦截并击沉逃离古巴的西班牙舰队，很快又占领了圣地亚哥和波多黎各。西班牙战败求和。至此，为时百余天的战争宣告结束。12月10日，美西签订了《巴黎和约》，规定：西班牙承认古巴独立，并承担古巴债务。将波多黎各以及在太平洋具有重要战略地位的关岛割让给美国；美国付给西班牙2000万美元作为购买菲律宾群岛的补偿。这场战争使美国夺得大片土地，并获得向拉丁美洲和亚太地区进一步扩张的战略据点。

美学

研究有关人类审美活动规律的科学。审美意识的理论形态。1750年德国哲学家鲍姆加登首次以“感觉学”(音译为“埃斯特惕卡”，意译为“美学”）为名发表专著，称之为研究感性认识和形象思维的科学，认为感性认识的完善即美。美学从此正式得名，成为一门独立学科。此前，内容多附属于哲学、文艺理论等学科。此后，康德、席勒、黑格尔等人，围绕审美意识特点、自然美、审美教育、艺术本质、真善美关系等问题，创立了各自的体系，立论侧重于对美的哲学思辨。1876年德国心理学家费希纳提出用心理物理学方法研究人的审美经验，开创了实验美学心理学的研究途径。社会学出现后，对艺术进行社会历史探讨的艺术社会学及各部门艺术美学相继出现。20世纪中叶后，涉及生产、生活的技术美学和各种实用美学，也成为重要分支。美学研究的对象众说不一。但一般都包含美论、美感论、艺术论等部分，与哲学、文艺学、心理学、社会学、伦理学等多学科相互交叉。

美以美会

美国北方基督教新教卫斯理宗的教会。在中国，借用该会机构英文名称缩写M.E.M的音译作为汉译称谓。1939年与监理公会、美普会合并为卫理公会。

美因河

德国河流(流经巴伐利亚州和黑森州)。在美因茨附近汇入莱茵河，全长524千米。发源于菲希特尔山脉，穿越拜罗伊特、施韦因富特、维尔茨堡和法兰克福等城市，并在施瓦本盆地和弗兰克地区形成蜿蜒曲折的河谷。美因河是形成莱茵—美因—多瑙河水系的重要支流，可以通航。

美元

美国于1793年开始采用美元作为货币单位。当时美元大约与一个西班牙比索银币等值，相当于一个重达5法国古斤的古埃居。美元为100等分。面值为20、10、5和2.5美元的金币上背面都有一只鹰，分别称为双鹰、单鹰、二分之一鹰和四分之一鹰。美元(俗称“绿钞”)在20世纪承袭了欧洲货币在国际贸易中的地位。1944年的布雷顿森林协定规定美元为惟一可兑换为黄金的货币(35美元=1盎司黄金)，美元从而彻底取代了欧洲货币的地位。20世纪50年代人们为了进入美国市场，对美元比对黄金更加青睐，此时的美元可以说达到了巅峰时刻。

随后美国经济开始衰退，贸易出现赤字，国内物价飞涨。与此同时，美国继续用美元购买比自己销售更多的东西：囤积在欧洲的美元被称为欧洲美元。结果造成外汇市场上美元跌盘，伴随着美国的黄金储备下降。1971年8月15日，尼克松总统下令终止美元与黄金之间的相互兑换。1971年12月美元宣布贬值（38美元=1盎司黄金），1973年2月再次贬值（42美元=1盎司黄金）。从此美元与黄金之间的可兑换机制未再恢复。对于多数国际贸易交易而言，美元仍然是优先考虑的支付工具。

• 精彩条目专页 •

美洲

地球的大洲之一。面积4200万平方千米。人口7亿6千万人。

地理 分为三大部分：北美洲、南美洲和中美洲，构成美洲大陆主体的北美洲和南美洲，被构成中美洲的地峡分隔(有些专家认为应包括安的列斯群岛)。

地形 自北向南绵延15000千米，自西向东有三大风景区。太平洋沿岸是连绵的高山(阿空加瓜山海拔6959米)，北部的落基山脉和南方的安第斯山脉的局部有火山。大西洋沿岸以中高度山脉为主(海拔不足3000米)，局部为海岸平原，北部是阿巴拉契亚山脉，南方是巴西高原。在太平洋沿岸和大西洋沿岸之间是海拔更低的沉积岩地区，如北美草原和南美的亚马孙森林，通常与江河谷地相连(北方的密西西比—密苏里河地区、南方的亚马孙河地区)。

气候与植被 植被随地形和纬度而变，北美大部分地区位于温带地区。高纬度区和内陆由于远离温和的海洋气候影响，冬季气候恶劣。西部山区雨量丰富，向东因更封闭而逐渐减少，在大西洋沿岸雨量再次上升。植被自北向南由极北的荒原地带到森林，再到内陆干旱地区乃至荒原。中美洲地形多山、狭长，雨量丰富。热带地区被大面积开垦成林区，用于商业种植。林区也覆盖了雨量丰富气候炎热的赤道的亚马孙地区。再往南的巴西出现了稀疏森林和大草原。最南边是南美大草原，巴塔哥尼亚高原再次出现草原植被。太平洋沿岸的气候受到纬度影响(从加利福尼亚到智利沿岸的圣地亚哥是地中海式气候)，造成阿塔卡马沙漠的海洋水流也对气候有影响。

人口 人口平均密度较低，每平方千米不足20人，这对于如此辽阔而变化多端的地区来说微不足道。人口较密集的有东北美洲的五大湖东部、巴西的东南部(圣保罗—里约热内卢—贝洛奥里藏特三角地区)以及安的列斯部分岛屿，而加拿大北部和亚马孙等地区

AMERICAE SIVE NOVI ORBIS NOVA DESCRIPTIO

一幅早期美洲地图与美洲大陆的发现者哥伦布画像

1795年海地独立的英雄杜桑

委内瑞拉英雄玻利瓦尔

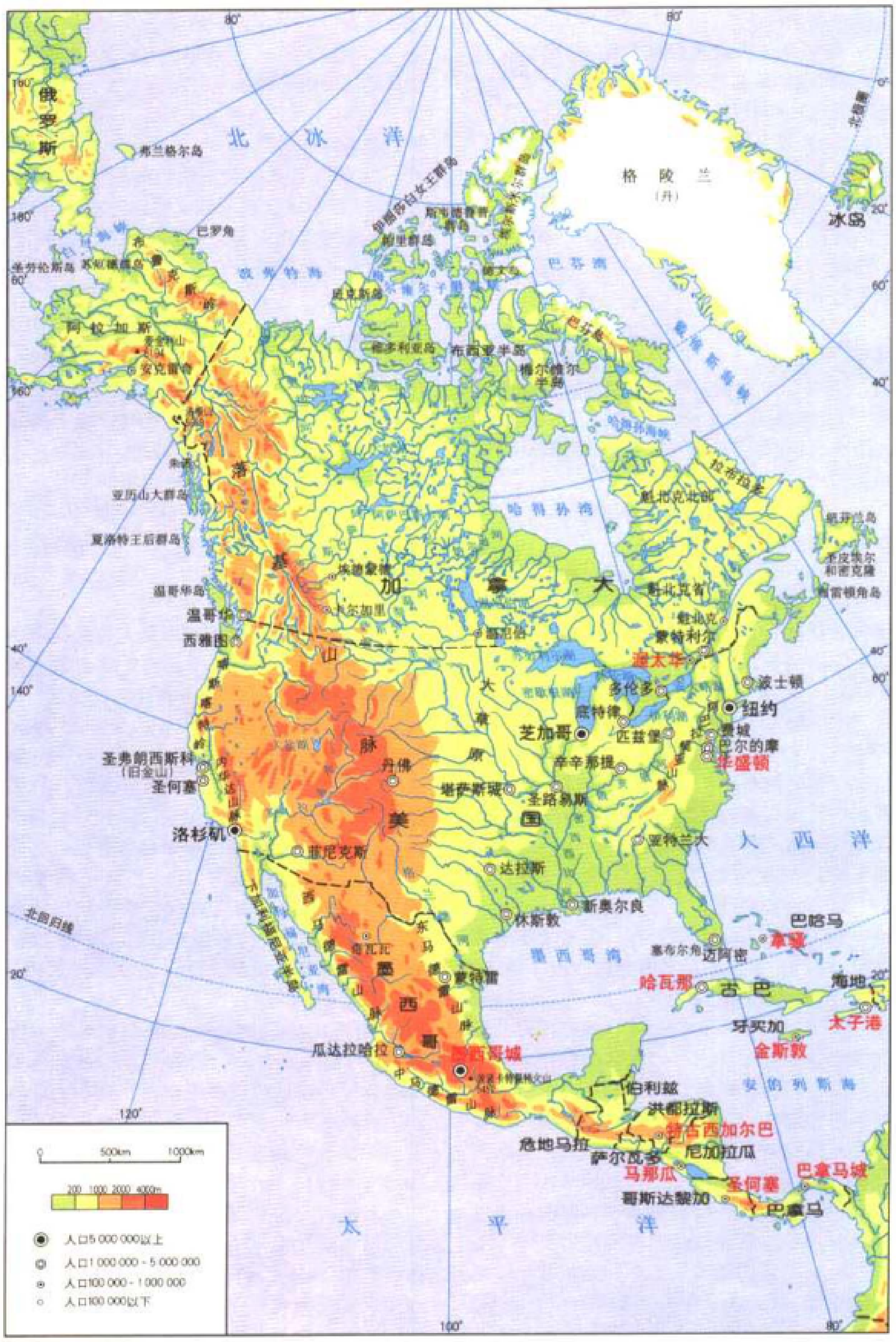
北冰洋
格陵兰 (丹)
冰岛
俄罗斯
弗兰格尔岛
巴罗角
阿拉斯加
安克雷奇
波弗特海
巴芬湾
巴芬岛
维多利亚岛
哈得孙湾
拉布拉多
魁北克
纽芬兰岛
加拿大
落基山
大平原
温哥华
西雅图
埃德蒙顿
卡尔加里
温尼伯
渥太华
蒙特利尔
多伦多
底特律
芝加哥
波士顿
纽约
费城
巴尔的摩
华盛顿
美国
旧金山
圣何塞
洛杉矶
凤凰城
丹佛
堪萨斯城
圣路易斯
亚特兰大
达拉斯
休斯敦
新奥尔良
迈阿密
大西洋
墨西哥湾
拿骚
巴哈马
哈瓦那
古巴
海地
太子港
牙买加
金斯敦
墨西哥
瓜达拉哈拉
蒙特雷
墨西哥城
伯利兹
洪都拉斯
特古西加尔巴
危地马拉
萨尔瓦多
尼加拉瓜
马那瓜
圣何塞
哥斯达黎加
巴拿马城
巴拿马
安的列斯海
太平洋
北回归线
人口5 000 000以上
人口1 000 000 - 5 000 000
人口100 000 - 1 000 000
人口100 000以下
500km
1000km

北美洲地图

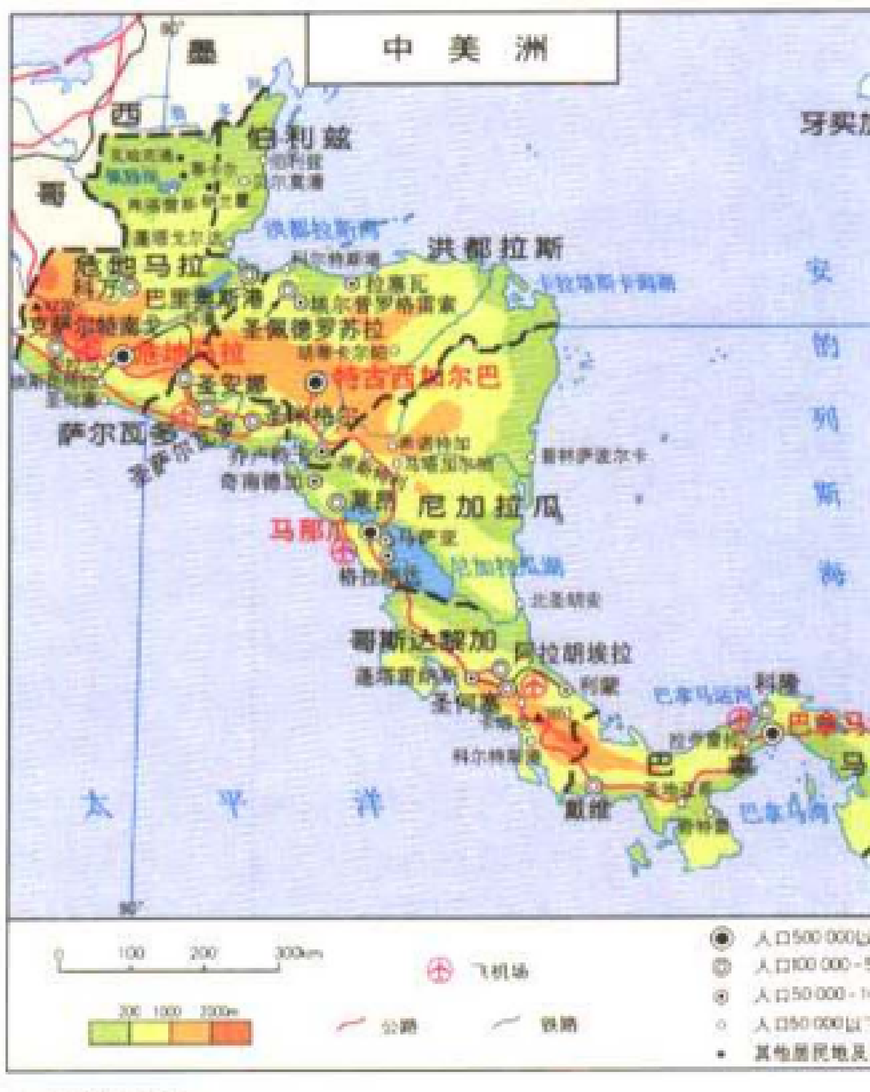
中美洲
墨西哥
伯利兹
危地马拉
洪都拉斯
特古西加尔巴
萨尔瓦多
尼加拉瓜
马那瓜
哥斯达黎加
圣何塞
巴拿马
太平洋
安的列斯海
飞机场
公路
铁路

中美洲地图

几乎无人居住。前哥伦比亚移民大都定居在安第斯山脉的几个大都市中(圣菲波哥大、基多、拉巴斯)。尽管人口向海滨迁移，但内陆仍有几个大居民区(圣弗朗西斯科、洛杉矶、波士顿、华盛顿、布宜诺斯艾利斯、蒙得维的亚、里约热内卢、累西腓)。加拉加斯、利马、圣地亚哥以及圣保罗则位于海滨地区。北美洲和拉丁美洲的人口来源完全不同。这种差距主要与历史有关(葡萄牙和西班牙移民主要居住于亚马孙河以南，今美国和加拿大移民则来自英国控制区)，其次受到自然因素，如地形和气候的影响。

居民　公元前25000年左右到公元前10000年左右，今白令海峡曾是一个大地峡(白令地峡)。亚洲人自西伯利亚追捕大型猎物来到此地并舒适地定居下来，猛犸和其他古象的大量遗迹证明了这一点。对南美洲秘鲁、阿根廷和巴西有关的考古证明，2万年前整个美洲大陆曾有原始人居住，留下了当时的人类遗址。

发现美洲　第一次接近美洲大陆的是斯堪的纳维亚人，10世纪末在挪威人红色艾利克的带领下到达格陵兰岛。500年后，哥伦布的航船到达了新大陆(1492)。16世纪西班牙人在美洲建立了辽阔的帝国。后来欧洲人在北美(1497)、在巴西沿岸(1500)及在马日兰沿岸(1520)的探险使新大陆的东部海岸线不断延长。加上在巴拿马(1513)和墨西哥的探险，以及1519年起在加拿大、巴西、佛罗里达和密西西比河沿岸(1541)的探险，最终确定了美洲的形状。美洲的开发始于17世纪，主要在北美，开发者是法国的旅游者马尔盖特、约利埃和卡弗里埃。18世纪开始对阿拉斯加的探索，而航海家们则在尝试寻找连接大西洋和太平洋的通道。19世纪及20世纪初，科学探险取得了更详细、更全面的数据。

拉丁美洲历史　拉丁美洲历史的两个中心分别是南墨西哥(托尔特克人、阿兹特克人、玛雅人)和库斯科的印加帝国。

1519年，西班牙人埃尔南·戈尔第在墨西哥登陆，征服了阿兹特克联盟乃至整个国家。弗朗西斯科·皮萨罗成功地在印加帝国称帝(1530～1532)。西班牙至少用30年的时间才取得圆满成功。而葡萄牙则比较顺利，自

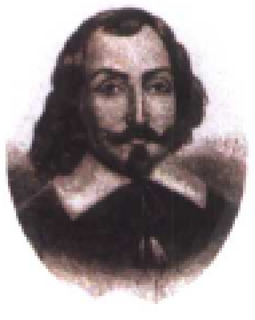

美洲大陆加拿大魁北克城的创建者尚普兰像

穿传统服饰的印第安人

北美洲美国境内的峡谷公园

南美大陆最南端的海角合恩角(智利)

洛朗蒂德森林(加拿大魁北克)

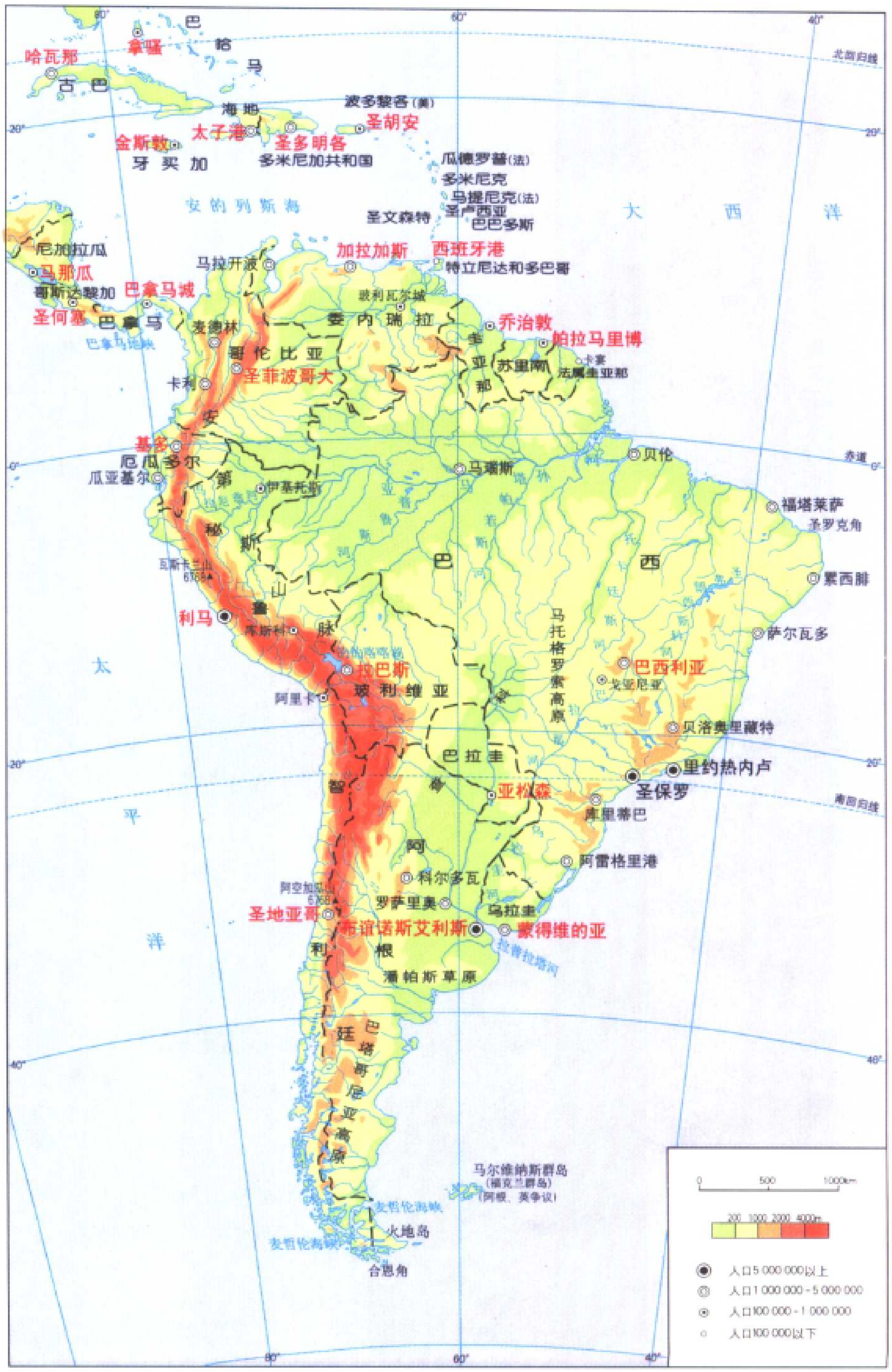
哈瓦那
拿骚
巴哈马
古巴
海地
波多黎各(美)
圣胡安
太子港
金斯敦
圣多明各
牙买加
多米尼加共和国
瓜德罗普(法)
多米尼克
马提尼克(法)
圣卢西亚
圣文森特
巴巴多斯
安的列斯海
大西洋
北回归线
尼加拉瓜
马那瓜
哥斯达黎加
圣何塞
巴拿马城
巴拿马
巴拿马地峡
马拉开波
加拉加斯
西班牙港
特立尼达和多巴哥
玻利瓦尔城
委内瑞拉
乔治敦
帕拉马里博
圭亚那
苏里南
卡宴
法属圭亚那
麦德林
哥伦比亚
圣菲波哥大
卡利
基多
厄瓜多尔
瓜亚基尔
安第斯山脉
伊基托斯
马瑙斯
贝伦
赤道
福塔莱萨
圣罗克角
秘鲁
瓦斯卡兰山 6768
巴西
累西腓
利马
库斯科
的的喀喀湖
拉巴斯
玻利维亚
阿里卡
马托格罗索高原
萨尔瓦多
巴西利亚
戈亚尼亚
贝洛奥里藏特
巴拉圭
里约热内卢
圣保罗
亚松森
库里蒂巴
南回归线
智利
阿根廷
阿雷格里港
科尔多瓦
罗萨里奥
阿空加瓜山 6768
圣地亚哥
布宜诺斯艾利斯
乌拉圭
蒙得维的亚
拉普拉塔河
潘帕斯草原
巴塔哥尼亚高原
马尔维纳斯群岛
(福克兰群岛)
(阿根、英争议)
麦哲伦海峡
火地岛
合恩角
太平洋
80°
60°
40°
20°
0°
0
500
1000km
200
1000
2000
4000m
◉ 人口5 000 000以上
◎ 人口1 000 000 - 5 000 000
⊙ 人口100 000 - 1 000 000
○ 人口100 000以下

南美洲地图

1530年起在巴西建立政权。自16世纪中期起，除智利南部外，新大陆已几乎成为西班牙殖民地，并持续了3个世纪。印第安人土地被征来用作建房。一位征服者从王室获准使用印第安人的劳动，而他要以传教为交换。金银矿开始开采，种植业也得以发展。征服的过程致使印第安人口减少75%(因为流行病)。当地人由于死亡太多，劳动力由非洲贩来的黑奴取代。殖民当局拒绝印第安人成为其统治地的公民。18世纪末，西班牙领地出现了一个繁荣时期，主要受益人是西班牙的富裕家族。

1808～1825年，大片美洲殖民地摆脱了西班牙的统治，1822年巴西脱离葡萄牙。新独立国家间的分歧较大。玻利瓦尔本想成立一个以讲西班牙语为主的大国，但在1826年的巴拿马会议上放弃了这一计划。领导独立战争的将领要求当权(军人统治)，后来政权倾向于所谓总统制的人民专政，但并不排除军事独裁。

现代拉丁美洲除政局动荡外，国家间冲突也在加剧(洪都拉斯与萨尔瓦多的1969年“足球之战”；厄瓜多尔与秘鲁的边界冲突)，之后出现了国内游击战(秘鲁、尼加拉瓜)。较多依靠原材料生产的经济发展仍很薄弱(受害于1929年的经济危机、1980年后原材料的价格下降)。20世纪80年代，政治上推行民主化，但各种冲突仍存在，主要与游击队运动和毒品交易有关。通过地区间的协定(安第斯条约等)达到的地区经济一体化，表明各国加入世界市场的意愿。1959年成立的古巴卡斯特罗政府自共产主义在东欧衰落后，在国际舞台上开始显得孤立。

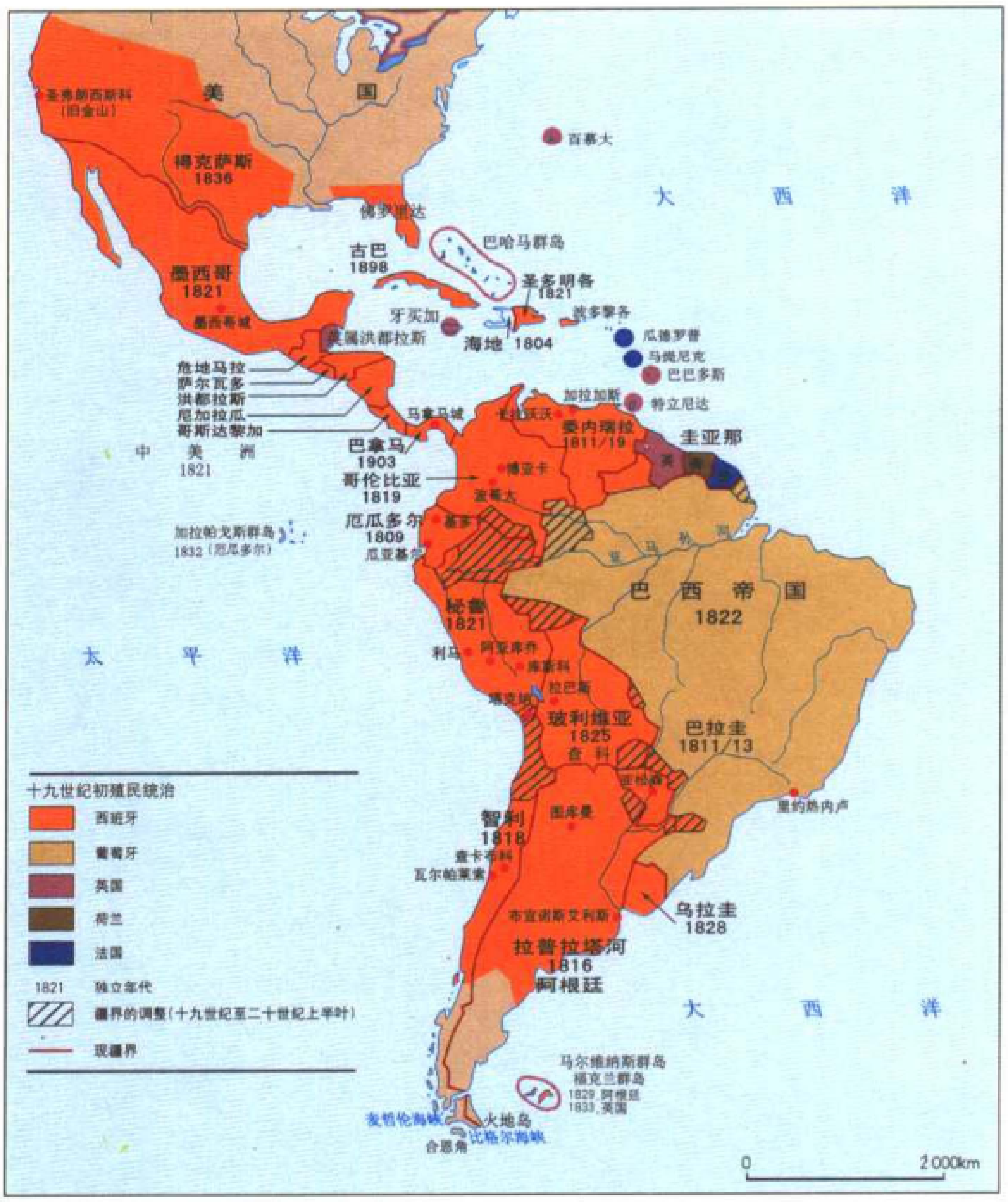
圣弗朗西斯科
(旧金山)
美
国
得克萨斯
1836
佛罗里达
百慕大
大 西 洋
巴哈马群岛
古巴
1898
圣多明各
1821
墨西哥
1821
墨西哥城
牙买加
英属洪都拉斯
海地 1804
波多黎各
瓜德罗普
马提尼克
巴巴多斯
加拉加斯
特立尼达
危地马拉
萨尔瓦多
洪都拉斯
尼加拉瓜
哥斯达黎加
马拉开波
委内瑞拉
1811/19
圭亚那
英
荷
法
中 美 洲
1821
巴拿马
1903
哥伦比亚
1819
波哥大
加拉帕戈斯群岛
1832 (厄瓜多尔)
厄瓜多尔
1809
基多
瓜亚基尔
亚 马 孙 河
巴 西 帝 国
1822
太 平 洋
秘鲁
1821
利马
阿亚库乔
库斯科
拉巴斯
塔克纳
玻利维亚
1825
查 科
巴拉圭
1811/13
亚松森
里约热内卢
十九世纪初殖民统治
西班牙
葡萄牙
英国
荷兰
法国
1821 独立年代
疆界的调整(十九世纪至二十世纪上半叶)
现疆界
智利
1818
图库曼
查卡布科
瓦尔帕莱索
布宜诺斯艾利斯
乌拉圭
1828
拉普拉塔河
1816
阿根廷
大 西 洋
马尔维纳斯群岛
福克兰群岛
1829, 阿根廷
1833, 英国
麦哲伦海峡
火地岛
比格尔海峡
合恩角
0
2000km

拉丁美洲诸国的形成

阿卡普尔科(墨西哥)

墨西哥拉本塔的巨大人头雕像(前1000～前500)

秘鲁帕拉卡斯出土的用于丧葬的纺织品(3～5世纪)